



Arequipa: Síntesis de Actividad Económica - Mayo 2014 -

**Departamento de Estudios Económicos
Sucursal Arequipa**

Martes, 22 de Julio de 2014

Durante el mes de mayo del 2014, la producción agropecuaria cayó 5,5 por ciento y el sector minero 2,5 por ciento; mientras que el sector pesca creció 153,0 por ciento. Entre enero y mayo, el sector agropecuario registró una mejora de 2,1 por ciento, la minería aumentó 6,0 por ciento y el sector pesca mantuvo un indicador positivo de 67,5 por ciento.

Actividad Primaria

- El **sector agropecuario** cayó 5,5 por ciento en mayo, por el menor dinamismo del sub-sector agrícola (-9,3 por ciento), asociado a la menor producción de alfalfa (-2,7 por ciento), arroz (-1,7 por ciento), cebolla (-15,7 por ciento), papa (-17,6 por ciento); adicionalmente en la línea pecuaria se contrajo la producción de carne de vacuno (-3,5 por ciento). En los primeros cinco meses del año, el sector agropecuario mantuvo un indicador positivo (2,1 por ciento), resultado de la evolución de la actividad agrícola (1,8 por ciento) y en menor medida de la pecuaria (2,6 por ciento).
- El **sector pesca** creció 153,0 por ciento por la presencia de anchoveta para la pesca industrial; entre enero y mayo, la actividad pesquera acumuló un indicador positivo de 67,5 por ciento.
- La **actividad minera** cayó 2,5 por ciento asociada a la menor extracción de cobre (-11,2 por ciento) y en menor medida de molibdeno (-38,5 por ciento). Sin embargo, en los cinco meses del año, el sector minero acumuló un crecimiento de 6,0 por ciento, debido a la evolución de cobre (5,1 por ciento), principalmente; además de plata (10,8 por ciento), zinc (10,6 por ciento) y molibdeno (27,6 por ciento).

Evolución de la producción agropecuaria 1/

(Evolución % real respecto a similar mes del año anterior)

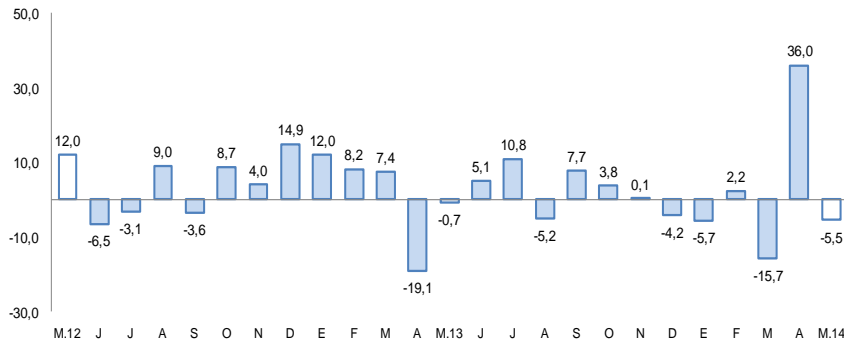

1/ A precios de 2007

Fuente: Gerencia Regional de Agricultura y Riego-Arequipa

Elaboración: BCRP, Sucursal Arequipa, Departamento de Estudios Económicos

Evolución de la producción minera 1/

(Evolución % real respecto a similar mes del año anterior)



1/ A precios de 2007

Fuente: Ministerio de Energía y Minas.

Elaboración: BCRP, Sucursal Arequipa, Departamento de Estudios Económicos

En mayo, se registraron variaciones positivas en la inversión pública (103,9 por ciento), arribo a establecimientos de hospedaje (10,4 por ciento), crédito directo total (12,3 por ciento), crédito de consumo (13,1 por ciento) y crédito hipotecario (13,5 por ciento), mientras que la producción industrial registró una contracción (-9,3 por ciento).

- La **actividad manufacturera** decreció 9,3 por ciento en mayo, respecto a similar mes de 2013, explicado por la menor producción de congelado de pescado, que en el período comparativo registró un gran incremento; además en la manufactura no primaria, se reportó una caída en las líneas de derivados plásticos (-13,9 por ciento) y en menor medida de lápices y conexos (-60,0 por ciento). Sin embargo entre enero y mayo, el sector manufactura, acumuló una variación positiva de 6,9 por ciento, impulsada por la mayor producción de la manufactura primaria, asociada al cobre (48,8 por ciento), además de harina y aceite de pescado (352,0 por ciento).
- Los **despachos de cemento** variaron positivamente en mayo (0,2 por ciento), respecto tanto al período interanual como al período acumulado de enero a mayo.
- Los **arribos a los establecimientos de hospedaje** crecieron 10,4 por ciento en el mes, resultado de la mayor afluencia del turismo nacional. Para el período acumulado en los cinco primeros meses del año, el arribo de turistas mejoró en 9,1 por ciento, asociado al mayor flujo de extranjeros, además de nacionales.
- El **empleo formal** en empresas de más de 10 trabajadores en la ciudad de Arequipa mejoró 4,7 por ciento en el mes, por mayor dinamismo de los sectores extractivo (11,6 por ciento), transportes, almacenes y comunicaciones (6,3 por ciento), manufactura (4,9 por ciento), servicios (4,3 por ciento) y comercio (1,0 por ciento). En los cinco primeros meses del año, el empleo mostró un crecimiento de 4,7 por ciento.
- El **crédito directo total** se incrementó 12,3 por ciento en mayo, con relación a similar mes del año anterior. Los mayores crecimientos correspondieron a los segmentos **hipotecario y de consumo** con el 13,5 y 13,1 por ciento, respectivamente. La **morosidad** fue de 3,7 por ciento en el mes.
- La **inversión pública** (S/. 181,9 millones) aumentó 103,9 por ciento interanual en términos reales, resultado de la expansión de la inversión del Gobierno Nacional (343,7 por ciento) y del Gobierno Regional (211,0 por ciento). Entre enero y mayo, la inversión pública mantuvo una variación positiva de 16,9 por ciento, asociada a la mayor inversión del Gobierno Nacional (43,4 por ciento) y del Regional (7,8 por ciento).

Otros indicadores de actividad económica

(Variación % respecto a similar mes del año anterior)

| | Dic.13 | Ene.14 | Feb.14 | Mar.14 | Abr.14 | May.14 |
|---|---------|---------|---------|--------|---------|---------|
| Producción industrial 1/ | ↑ 11,1 | ↑ 3,6 | ↑ 17,4 | ↑ 8,1 | ↑ 20,7 | ↓ -9,3 |
| Despachos de cemento | ↑ 48,7 | ↑ 1,2 | ↑ 5,0 | ↑ 1,3 | ↓ -5,9 | ↑ 0,2 |
| Arribos a establecimientos de hospedaje | ↑ 2,0 | ↑ 9,5 | ↑ 5,3 | ↑ 6,3 | ↑ 11,5 | ↑ 10,4 |
| Empleo formal urbano 2/ | ↑ 4,4 | ↑ 4,3 | ↑ 5,3 | ↑ 5,1 | ↑ 4,3 | ↑ 4,7 |
| Crédito total 3/ | ↑ 16,6 | ↑ 16,1 | ↑ 16,1 | ↑ 16,6 | ↑ 15,3 | ↑ 12,3 |
| Crédito de consumo 3/ | ↑ 15,0 | ↑ 14,7 | ↑ 14,9 | ↑ 15,8 | ↑ 14,5 | ↑ 13,1 |
| Crédito hipotecario 3/ | ↑ 19,7 | ↑ 18,3 | ↑ 17,6 | ↑ 17,5 | ↑ 15,7 | ↑ 13,5 |
| Inversión pública 1/ | ↓ -26,3 | ↑ 184,6 | ↑ 111,8 | ↑ 13,5 | ↓ -44,2 | ↑ 103,9 |

1/ En términos reales

2/ En empresas de 10 a más trabajadores situadas en la ciudad de Arequipa.

3/ En términos nominales

Fuentes: BCRP - Sucursal Arequipa, SBS, MTFE y MEF.

En mayo, se vienen ejecutando diferentes obras de Infraestructura vial, hídrica, proyectos en el sector agrícola, educación y otros complementarios.

- “Construcción de la Vía troncal Interconectora de Distritos Miraflores, Alto Selva Alegre, Yanahuara, Cayma y Cerro Colorado”, por un valor de 38,7 millones de nuevos soles.
- “Construcción y mejoramiento de la carretera Camaná-Dv. Quilca-Matarani-Ilo-Tacna, ” por un valor de S/. 31,2 millones.
- “Proyecto Majes Sigvas II Etapa” por un monto de S/. 30,4 millones.
- “Mejoramiento de la Transitabilidad Vehicular y Peatonal al P.J. Independencia” por 836,7 mil nuevos soles.
- “Mejoramiento de Instituciones Educativas” con un monto de S/. 798,1 miles de soles.

El sector agropecuario registró una contracción de 5,5 por ciento interanual, explicada por la caída del sub-sector agrícola (-9,3 por ciento). Entre enero y mayo, el valor agropecuario acumuló una mejora de 2,1 por ciento asociada a la actividad agrícola (1,8 por ciento) y pecuaria (2,6 por ciento).

Producción de principales productos agropecuarios 1/

(Miles de toneladas)

| Subsectores | Estructura | | Mayo | | | Enero - Mayo | | | | |
|----------------------------|--------------|---------|-------|--------|-------------|--------------------------------|---------|------------|------------|--------------------------------|
| | Porcentual | 2012 2/ | 2013 | 2014 | Var.% | Contribución al crecimiento 3/ | 2013 | 2014 | Var.% | Contribución al crecimiento 3/ |
| SECTOR AGRÍCOLA | 63,2 | | | | -9,3 | -6,5 | | | 1,8 | 1,2 |
| Ají pprika | 2,5 | 3,1 | 0,5 | -85,2 | -7,7 | 4,8 | 0,6 | -87,5 | -2,8 | |
| Ajo | 1,5 | 0,3 | 0,7 | 142,0 | 0,1 | 5,0 | 6,2 | 24,0 | 0,1 | |
| Alfalfa | 17,6 | 265,0 | 257,9 | -2,7 | -0,4 | 1 422,6 | 1 394,4 | -2,0 | -0,4 | |
| Arroz | 9,5 | 72,0 | 70,8 | -1,7 | -0,5 | 249,6 | 256,0 | 2,6 | 0,6 | |
| Arveja grano verde | 0,3 | 0,3 | 0,1 | -74,9 | -0,1 | 3,2 | 2,7 | -13,4 | 0,0 | |
| Caa de azcar | 0,2 | 7,9 | 5,7 | -28,4 | -0,1 | 34,9 | 39,0 | 11,6 | 0,0 | |
| Cebolla | 15,0 | 27,6 | 23,3 | -15,7 | -1,4 | 124,7 | 107,8 | -13,6 | -1,3 | |
| Frijol grano seco | 0,8 | 0,0 | 0,0 | 22,2 | 0,0 | 0,2 | 0,4 | 54,3 | 0,0 | |
| Maiz chala | 2,7 | 46,6 | 61,3 | 31,5 | 0,7 | 245,1 | 253,1 | 3,3 | 0,1 | |
| Maiz choclo | 0,4 | 0,4 | 0,0 | -91,6 | -0,1 | 1,7 | 1,4 | -14,42 | 0,0 | |
| Olivo | 2,6 | 1,2 | 5,2 | 349,6 | 4,1 | 3,5 | 25,1 | 611,7 | 5,1 | |
| Papa | 6,5 | 10,4 | 8,6 | -17,6 | -0,4 | 52,1 | 53,4 | 2,5 | 0,1 | |
| Tomate | 0,8 | 3,1 | 2,5 | -20,6 | -0,2 | 13,2 | 13,9 | 5,5 | 0,1 | |
| Trigo | 0,9 | 0,0 | 0,1 | 2875,0 | 0,0 | 0,0 | 0,2 | 1066,7 | 0,0 | |
| Vid | 1,0 | 0,4 | 0,3 | -34,9 | -0,1 | 12,7 | 12,2 | -3,5 | -0,1 | |
| Zapallo | 0,9 | 7,1 | 4,2 | -41,2 | -0,4 | 33,3 | 28,2 | -15,5 | -0,2 | |
| SECTOR PECUARIO | 36,8 | | | | 3,2 | | | 2,6 | 0,9 | |
| Carne de ave | 17,1 | 8,6 | 8,7 | 1,1 | 0,2 | 42,9 | 43,3 | 0,9 | 0,2 | |
| Carne de ovino | 0,3 | 0,2 | 0,2 | 2,2 | 0,0 | 0,9 | 0,9 | -0,2 | 0,0 | |
| Carne de porcino | 1,8 | 0,9 | 0,9 | 9,7 | 0,1 | 4,3 | 4,7 | 7,9 | 0,1 | |
| Carne de vacuno | 1,3 | 0,6 | 0,6 | -3,5 | 0,0 | 2,9 | 2,8 | -2,6 | 0,0 | |
| Carne de caprino | 0,0 | 0,0 | 0,0 | 0,0 | 0,0 | 0,1 | 0,1 | 0,0 | 0,0 | |
| Carne de alpaca | 0,2 | 0,1 | 0,1 | 8,3 | 0,0 | 0,6 | 0,6 | 3,5 | 0,0 | |
| Carne de llama | 0,0 | 0,0 | 0,0 | 11,8 | 0,0 | 0,2 | 0,2 | 11,0 | 0,0 | |
| Huevos | 1,9 | 1,1 | 1,1 | 4,6 | 0,1 | 5,3 | 5,5 | 3,4 | 0,1 | |
| Leche | 14,1 | 26,8 | 28,4 | 5,8 | 0,6 | 130,7 | 137,2 | 5,0 | 0,6 | |
| SECTOR AGROPECUARIO | 100,0 | | | | -5,5 | | | 2,1 | 2,1 | |

1/ Cifras preliminares.

2/ A precios de 2007

3/ En base a la estructura de similar periodo de 2013

Fuente: Gerencia Regional de Agricultura y Riego-Arequipa

Elaboracin: BCRP, Sucursal Arequipa, Departamento de Estudios Econmicos

El subsector **agrcola** tuvo una contraccin del 9,3 por ciento interanual, debido a los menores volmenes de produccin de alfalfa (-2,7 por ciento), arroz (-1,7 por ciento), cebolla (-15,7 por ciento), papa (-17,6 por ciento) y aj pprika (-85,2 por ciento); cultivos que no fueron favorecidos por las condiciones climatolgicas, para su normal desarrollo vegetativo. Entre enero y mayo, el sub-sector creci 1,8 por ciento impulsado por la mayor produccin de arroz, maiz chala, olivo, papa, ajo y tomate

La **produccin pecuaria** registr en mayo un crecimiento de 3,2 por ciento, por una mejora en los volmenes de produccin de carne de ave (1,1 por ciento), de leche (5,8 por ciento), de huevos (4,6 por ciento) y carne de porcino (9,7 por ciento). En lo que va del ao, el crecimiento fue de 2,6 por ciento, explicado por la mayor produccin de carne de ave (0,9 por ciento), leche fresca (5,0 por ciento) y huevos (3,4 por ciento), adems de carne de porcino (7,9 por ciento), de alpaca (3,5 por ciento) y de llama (11,0 por ciento).

El sector pesca mostró un crecimiento de 153,0 por ciento en mayo con relación al similar mes del 2013. En los cinco primeros meses del año acumuló un indicador positivo de 67,5 por ciento.

Producción pesquera 1/
(En TM)

| | Mayo | | | Enero - Mayo | | |
|---------------------------------|--------------|---------------|--------------|---------------|----------------|---------------|
| | 2013 | 2014 | Var.% | 2013 | 2014 | Var.% |
| Consumo Humano Directo | 5 854 | 11 113 | 89,8 | 15 638 | 32 637 | 108,7 |
| Fresco | 4 929 | 9 950 | 101,9 | 13 656 | 29 382 | 115,2 |
| Congelado | 925 | 1 163 | 25,7 | 1 982 | 3 255 | 64,2 |
| Consumo Humano Indirecto | 0 | 40 365 | n.d. | 4 744 | 191 154 | 3929,4 |
| SECTOR PESCA 2/ | | | 153,0 | | | 67,5 |

1/ Cifras preliminares

2/ A precios de 2007

Fuente: Gerencia de la Producción-Arequipa

Elaboración: BCRP, Sucursal Arequipa, Departamento de Estudios Económicos.

- En mayo la **actividad pesquera** creció 153,0 por ciento impulsada por el desembarque de anchoveta para la línea industrial, además de la pesca de consumo humano directo en sus líneas de fresco y congelado. En los cinco primeros meses del año, el sector acumuló una mejora de 67,5 por ciento, explicada por la mayor extracción de anchoveta para la pesca industrial (3 929,4 por ciento), además de las líneas de fresco y congelado, en la pesca de consumo humano directo.

Cotización de la harina de pescado
(US\$/tonelada - Hamburgo)

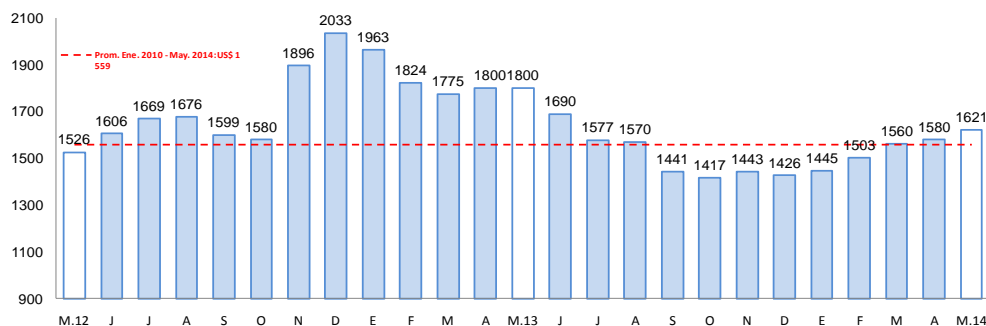

Fuente: Bloomberg.

Elaboración: BCRP, Sucursal Arequipa, Departamento de Estudios Económicos

- En mayo, el precio promedio de la harina de pescado fue US\$ 1 620,9 por tonelada, resultando superior en 2,6 por ciento, en relación al mes anterior.

La producción minera se contrajo 2,5 por ciento en el interanual de mayo, mientras que en los cinco primeros meses del año sostuvo un crecimiento de 6,0 por ciento., asociada a la extracción de cobre, principalmente.

Producción Minera 1/

(Var. % real respecto al mismo periodo del año anterior)

| Mineral | Estructura Porcentual 2012 2/ | Mayo | | | | Enero - Mayo | | | |
|--------------------------|-------------------------------------|--------|--------|-------------|--------------------|--------------|---------|------------|--------------------|
| | | 2013 | 2014 | Var.% | Contribución 3/ | 2013 | 2014 | Var.% | Contribución 3/ |
| Cobre (TMF) | 74,1 | 20 719 | 18 398 | -11,2 | -8,7 | 99 050 | 104 137 | 5,1 | 3,8 |
| Oro (KGF) | 16,9 | 820 | 1 171 | 42,8 | 5,2 | 5 391 | 5 290 | -1,9 | -0,3 |
| Plata (KGF) | 5,3 | 21 741 | 25 850 | 18,9 | 1,1 | 107 097 | 118 643 | 10,8 | 0,6 |
| Plomo (TMF) | 1,9 | 768 | 786 | 2,3 | 0,1 | 3 982 | 3 725 | -6,5 | -0,1 |
| Zinc (TMF) | 1,3 | 1 344 | 1 388 | 3,3 | 0,1 | 5 907 | 6 536 | 10,6 | 0,2 |
| Molibdeno (TMF) | 0,4 | 371 | 228 | -38,5 | -0,2 | 1 582 | 2 019 | 27,6 | 0,1 |
| SECTOR MINERIA 2/ | 100,0 | | | -2,5 | -2,5 | | | 6,0 | 6,0 |

1/ Cifras preliminares.

2/ A precios de 2007

3/ En base a la estructura de similar periodo de 2013.

Fuente: Ministerio de Energía y Minas.

Elaboración: BCRP, Sucursal Arequipa. Departamento de Estudios Económicos.

- En mayo, la **actividad minera** registró una contracción de 2,5 por ciento, frente a igual periodo del 2013; explicada por los menores volúmenes extraídos de cobre (-11,2 por ciento) y de molibdeno (-38,5 por ciento).
- En los cinco primeros meses del año, la actividad minera sostuvo un crecimiento de 6,0 por ciento, al registrarse una mayor extracción de cobre (5,1 por ciento), además de plata (10,8 por ciento), zinc (10,6 por ciento) y molibdeno (27,6 por ciento).

Evolución de la producción minera 1/

(Var.% real respecto a similar mes del año anterior)

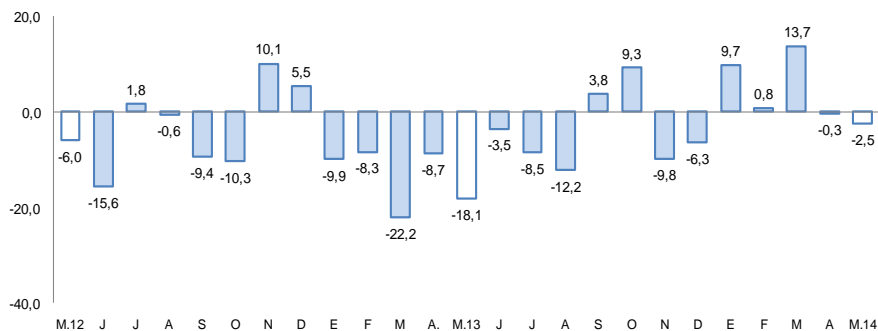

1/ A precios de 2007

Fuente: Ministerio de Energía y Minas.

Elaboración: BCRP, Sucursal Arequipa, Departamento de Estudios Económicos

La producción manufacturera, en el comparativo interanual, reportó una variación negativa de 9,3, debido a la contracción de la manufactura primaria. Sin embargo en el periodo acumulado, sostuvo un indicador positivo de 6,9 por ciento.

Producción manufacturera 1/

(Variación % real respecto al mismo periodo del año anterior)

| Ramas de actividad | Estructura porcentual 2012 1/ | Mayo | | Enero - Mayo | |
|---------------------------------|-------------------------------|--------------|-----------------|--------------|-----------------|
| | | Var.% | Contribución 2/ | Var.% | Contribución 2/ |
| MANUFACTURA PRIMARIA | 19,1 | -53,4 | -22,9 | 18,6 | 3,7 |
| Conservas y congelado pescado | 0,8 | -95,0 | -29,4 | -82,1 | -0,1 |
| Harina y aceite de pescado | 2,3 | n.a. | 3,8 | 352,0 | 0,5 |
| Productos de cobre | 16,0 | 22,7 | 2,7 | 48,8 | 3,2 |
| MANUFACTURA NO PRIMARIA | 80,9 | 23,8 | 13,6 | 3,8 | 3,3 |
| Productos lácteos | 4,0 | 30,8 | 1,5 | 41,5 | 2,3 |
| Molinería | 7,8 | 2,5 | 0,2 | 13,2 | 1,1 |
| Cerveza y malta | 17,0 | 46,7 | 3,8 | 31,0 | 3,9 |
| Bebidas no alcohólicas | 6,9 | 7,3 | 0,4 | 11,8 | 0,9 |
| Hilatura de fibras textiles | 7,0 | 19,2 | 1,3 | 20,9 | 1,5 |
| Prendas de vestir | 1,2 | 10,8 | 0,1 | 2,2 | 0,1 |
| Pintura, barnices y lacas | 0,5 | -4,9 | 0,0 | 6,4 | 0,1 |
| Fabricación productos plásticos | 0,9 | -13,9 | -0,1 | -8,8 | -0,1 |
| Cemento | 19,6 | 12,6 | 2,1 | -0,6 | -0,1 |
| Productos metálicos | 15,8 | 71,9 | 4,4 | -35,1 | -6,4 |
| Lápices y conexos | 0,2 | -60,0 | -0,1 | -17,7 | 0,0 |
| SECTOR MANUFACTURA | 100,0 | -9,3 | -9,3 | 6,9 | 6,9 |

1/ A precios de 1994.

2/ En base a la estructura de similar periodo de 2013.

Fuente: Empresas Industriales

Elaboración: BCRP, Sucursal Arequipa. Departamento de Estudios Económicos.

- La caída de 9,3 por ciento mostrada por la **actividad manufacturera** en el interanual de mayo, se asocia a la contracción de la **manufactura primaria** (-53,4 por ciento) por la menor producción de congelado de pescado (-95,0 por ciento). Mientras que en la **manufactura no primaria** se registró un indicador positivo (23,8 por ciento), impulsado por los productos lácteos, de molinería y bebidas, así como de prendas de vestir de algodón y de fibra de alpaca, cemento y productos metálicos (fierro corrugado).
- En el período acumulado de enero a mayo del año, la producción industrial registró un crecimiento de 6,9 por ciento respecto a igual período del año anterior, impulsado principalmente por la evolución positiva de la manufactura primaria (18,6 por ciento), como de la no primaria (3,8 por ciento).

Evolución de la manufactura no primaria

(Variación % real respecto al mismo mes del año anterior)

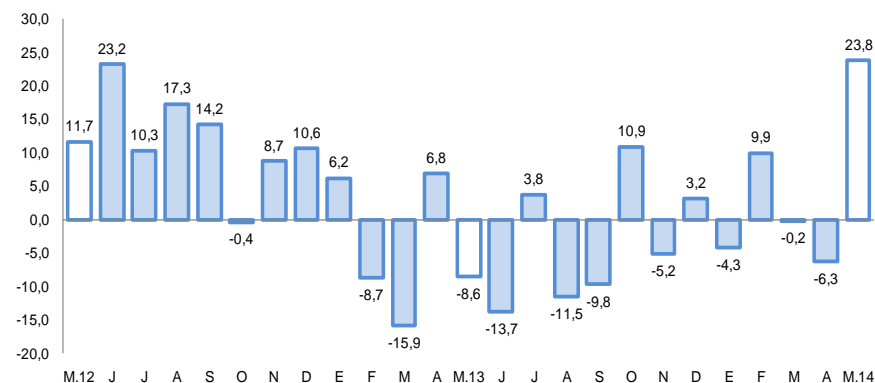

FUENTE: BCRP, Sucursal Arequipa en base a información de las Empresas Industriales.

Los despachos de cemento mostraron una variación positiva de 0,2 por ciento tanto para el periodo interanual, como para el acumulado entre enero y mayo.

Despachos de cemento

(Var.% con respecto a similar mes del año anterior)

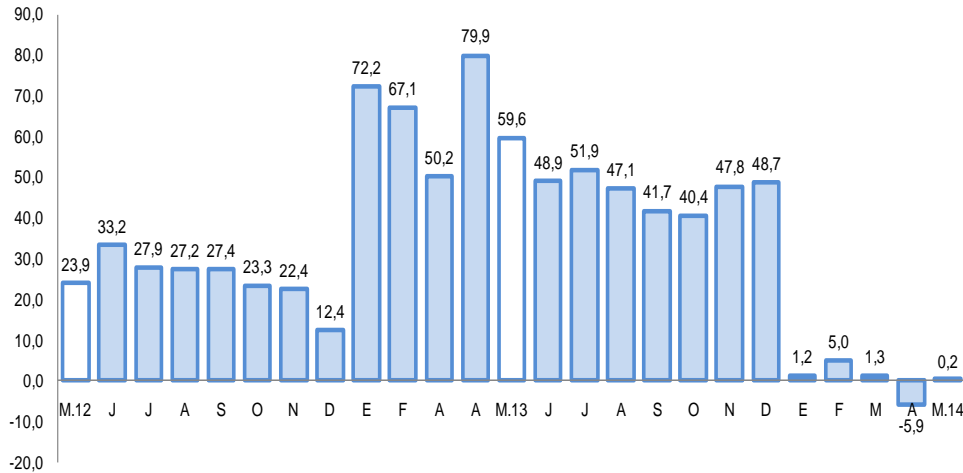

- Los **despachos de cemento** experimentaron en mayo una variación positiva de 0,2 por ciento. Entre los meses de enero a mayo, los despachos acumulados sumaron 883 158 toneladas, con una variación de 0,2 respecto a igual periodo del año 2013.

Fuente: BCRP, Sucursal Arequipa en base a información de las Empresas Industriales..

El empleo formal en las empresas de más de 10 trabajadores, en la ciudad de Arequipa en el mes de mayo aumentó 4,7 por ciento, tanto para el periodo interanual, como para el acumulado entre enero y mayo.

Ciudad de Arequipa: Índice mensual de empleo en empresas privadas formales de 10 a más trabajadores (Octubre 2010 = 100)

| | Mayo | | | Enero - Mayo | | |
|--|--------------|--------------|------------|--------------|--------------|------------|
| | 2013 | 2014 | Var.% | 2013 | 2014 | Var.% |
| Extractiva 2/ | 146,7 | 163,8 | 11,6 | 356,5 | 398,4 | 11,8 |
| Industria manufacturera | 104,6 | 109,8 | 4,9 | 257,1 | 273,6 | 6,4 |
| Comercio | 117,2 | 118,4 | 1,0 | 294,9 | 294,0 | -0,3 |
| Transporte, almacenes y comunicaciones | 106,8 | 113,6 | 6,3 | 262,9 | 281,4 | 7,0 |
| Servicios 3/ | 114,4 | 119,3 | 4,3 | 261,0 | 270,6 | 3,7 |
| Total | 113,4 | 118,8 | 4,7 | 272,1 | 285,1 | 4,7 |

Nota: La información corresponde al primer día de cada mes.

1/ Cifras preliminares.

2/ Conformada por las subramas agricultura, pesca y minería.

3/ Conformada por las subramas servicios prestados a empresas, restaurantes y hoteles, establecimientos financieros, enseñanza, servicios sociales y comunales; y electricidad, gas y agua.

Fuente: MTPE - Encuesta Nacional de Variación del Empleo (ENVME)

Elaboración: BCRP, Sucursal Arequipa. Departamento de Estudios Económicos.

- El **empleo formal** en la ciudad de Arequipa en empresas privadas formales de 10 a más trabajadores, aumentó 4,7 por ciento en mayo. La evolución se explica por el dinamismo de los sectores extractivo (11,6 por ciento), transportes, almacenes y comunicaciones (6,3 por ciento), manufactura (4,9 por ciento), servicios (4,3 por ciento) y comercio (1,0 por ciento). Similar situación se produjo entre los meses de enero a mayo, luego que el empleo formal mantuviera un indicador positivo en 4,7 por ciento.

Ciudad de Arequipa Crecimiento del empleo formal urbano

(Var.% con respecto a similar mes del año anterior)

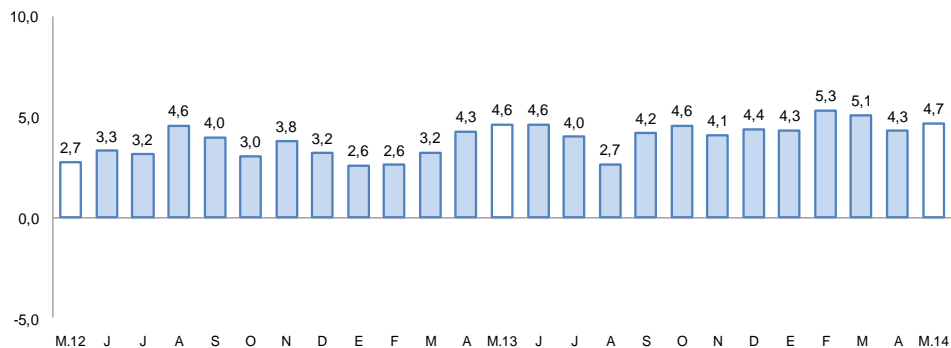

Fuente: Ministerio de Trabajo y Promoción del Empleo.

El saldo de créditos al sector privado en el sector financiero de Arequipa al finalizar el mes fue de S/8 089,9 millones de nuevos soles; incrementándose 12,3 por ciento, respecto a mayo de 2013. En la banca múltiple, que canaliza el 63,2 por ciento del crédito total, se observó un crecimiento de 11,4 por ciento en este período, mientras que las instituciones no bancarias expandieron sus créditos 14,0 por ciento.

Crédito Directo del Sistema Financiero

(Saldos a fin de periodo en millones de nuevos soles)

| | Estructura % | Mayo | | Var. % |
|-------------------------------------|--------------|----------------|----------------|-------------|
| | Mayo 2014 | 2013 | 2014 | |
| Banco de la Nación | 2,2 | 172,4 | 180,4 | 4,7 |
| Agrobanco | 0,7 | 38,6 | 59,5 | 54,1 |
| Banca múltiple | 63,2 | 4 589,8 | 5 111,5 | 11,4 |
| Instituciones no bancarias | 33,9 | 2 402,9 | 2 738,5 | 14,0 |
| Cajas municipales | 18,8 | 1 367,9 | 1 521,7 | 11,2 |
| Cajas rurales | 0,7 | 189,9 | 56,8 | -70,1 |
| Edpymes | 0,2 | 138,5 | 14,0 | -89,9 |
| Financieras | 14,2 | 706,6 | 1 146,0 | 62,2 |
| TOTAL | 100,0 | 7 203,7 | 8 089,9 | 12,3 |
| Corporativo, gran y mediana empresa | 26,1 | 1 890,2 | 2 114,2 | 11,9 |
| Consumo | 25,1 | 1 794,3 | 2 028,5 | 13,1 |
| Hipotecario | 15,8 | 1 123,0 | 1 274,8 | 13,5 |
| Pequeña empresa | 23,1 | 1 679,7 | 1 871,9 | 11,4 |
| Microempresa | 9,9 | 716,5 | 800,5 | 11,7 |
| En moneda nacional | 76,6 | 5 216,3 | 6 198,0 | 18,8 |
| En moneda extranjera | 23,4 | 1 987,4 | 1 891,9 | -4,8 |

1/ En puntos porcentuales.

Fuente: Superintendencia de Banca, Seguros y AFP.

Elaboración: BCRP, Sucursal Arequipa. Departamento de Estudios Económicos.

- La **morosidad** en mayo fue de 3,7 por ciento, 0,6 puntos porcentuales superior a la registrada en igual mes del año 2 013; correspondiendo las tasas más elevadas a las Cajas Rurales (12,8 por ciento), cajas municipales (6,3 por ciento) y a las empresas financieras (5,8 por ciento).

Crecimiento del crédito directo del sistema financiero

(Var.% real con respecto a similar mes del año anterior)

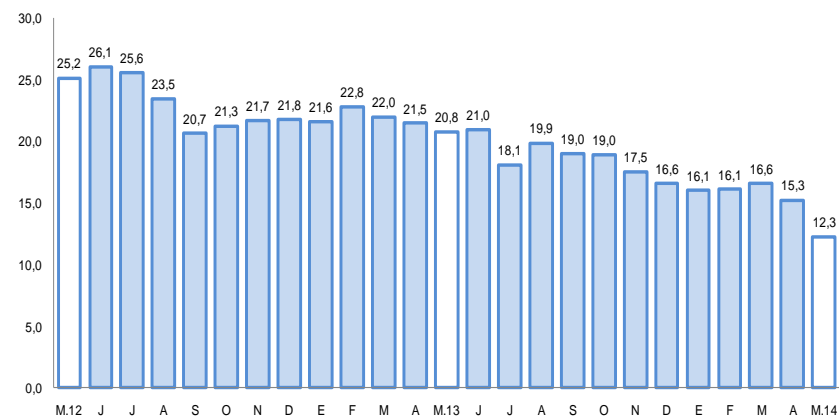

Fuente: Superintendencia de Banca, Seguros y AFP.

Tasa de morosidad 1/

(Porcentaje)

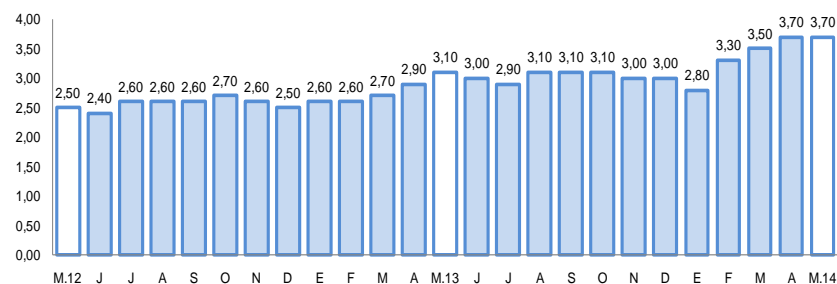

1/ Morosidad = (créditos vencidos + créditos en cobranza judicial) / colocaciones brutas
Fuente: Superintendencia de Banca, Seguros y AFP.

Los depósitos del sistema financiero (S/. 6 942,6 millones) se incrementaron 23,7 por ciento frente a mayo del año anterior, correspondiendo el mayor crecimiento a los depósitos a plazo (38,5 por ciento), seguido por los de ahorro (13,8 por ciento) y a la vista (11,4 por ciento). La expansión de los depósitos en M/N fue de 8,9 por ciento y en M/E de 72,5 por ciento.

Depósitos en el Sistema Financiero

(Saldos a fin de periodo en millones de nuevos soles)

| | Estructura % | | Mayo | | Var. % |
|-----------------------------------|--------------|----------------|----------------|-------------|--------|
| | Mayo 2014 | 2013 | 2014 | | |
| Banco de la Nación | 7,2 | 446,1 | 496,6 | 11,3 | |
| Banca múltiple | 61,2 | 3 171,7 | 4 252,7 | 34,1 | |
| Instituciones no bancarias | 31,6 | 1 994,5 | 2 193,3 | 10,0 | |
| Cajas municipales | 26,5 | 1 675,4 | 1 841,5 | 9,9 | |
| Cajas rurales | 0,6 | 154,8 | 43,9 | -71,7 | |
| Financieras | 4,5 | 164,3 | 307,9 | 87,5 | |
| TOTAL | 100,0 | 5 612,3 | 6 942,6 | 23,7 | |
| Vista | 18,7 | 1 163,6 | 1 296,5 | 11,4 | |
| Ahorro | 34,2 | 2 089,5 | 2 377,8 | 13,8 | |
| A plazo | 47,1 | 2 359,2 | 3 268,3 | 38,5 | |
| En moneda nacional | 67,6 | 4 307,3 | 4 691,3 | 8,9 | |
| En moneda extranjera | 32,4 | 1 305,0 | 2 251,3 | 72,5 | |

1/ En puntos porcentuales.

Fuente: Superintendencia de Banca, Seguros y AFP.

Elaboración: BCRP, Sucursal Arequipa. Departamento de Estudios Económicos.

Crecimiento de los depósitos en el sistema financiero

(Var.% real con respecto a similar mes del año anterior)

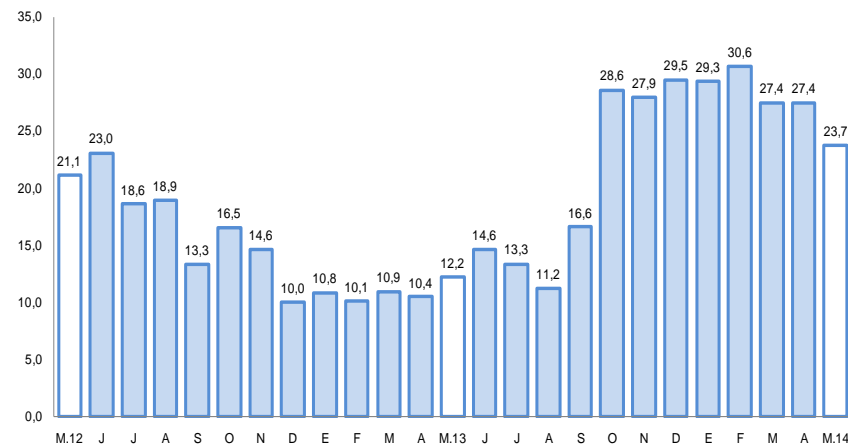

Fuente: Superintendencia de Banca, Seguros y AFP.



La inversión pública registró en mayo un incremento del 103,9 por ciento frente similar lapso del 2013 en cifras reales. En lo que va del año aumentó 16,9 por ciento.

Inversión pública 1/ 2/ (En millones de nuevos soles)

| | Mayo | | | Enero - Mayo | | |
|--------------------------|-------------|--------------|--------------|--------------|--------------|-------------|
| | 2013 | 2014 | Var %real | 2013 | 2014 | Var %real |
| Gobierno Nacional | 12,7 | 58,6 | 343,7 | 155,9 | 231,3 | 43,4 |
| Gobierno Regional | 24,2 | 77,9 | 211,0 | 156,6 | 174,6 | 7,8 |
| Gobiernos locales | 49,2 | 45,4 | -10,8 | 197,6 | 211,0 | 3,2 |
| Inversión Pública | 86,1 | 181,9 | 103,9 | 510,1 | 616,9 | 16,9 |

1/ Información actualizada al 30 de junio de 2014.

2/ Comprende la adquisición de activos no financieros.

Fuente: Ministerio de Economía y Finanzas.

Elaboración: BCRP, Sucursal Arequipa. Departamento de Estudios Económicos.

Evolución de la inversión pública

(Var.% real con respecto a similar mes del año anterior)

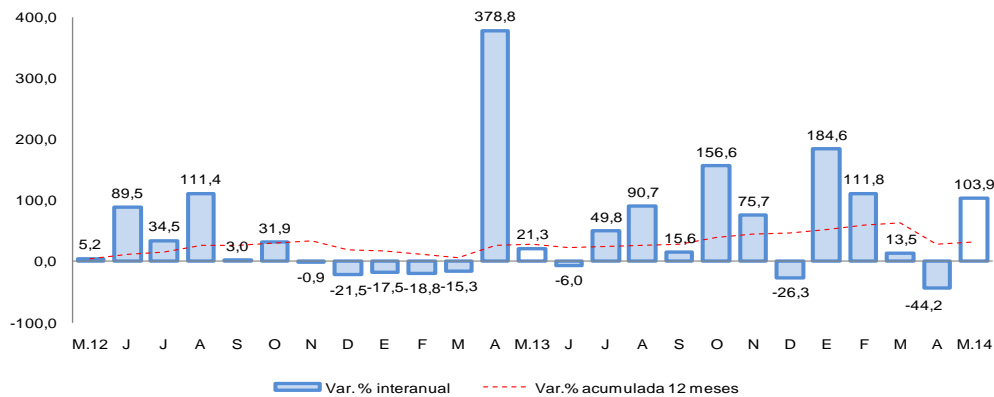

Fuente: Ministerio de Economía y Finanzas.

- En mayo, la inversión aumentó para el Gobierno Nacional (343,7 por ciento) y en el Gobierno Regional (211,0 por ciento), mientras que en los gobiernos locales disminuyó (10,8 por ciento). En el acumulado al mes de mayo la inversión pública registró una variación positiva de 16,9 por ciento.

- Entre los **principales proyectos** ejecutados por el **Gobierno Nacional** destaca la “Construcción y mejoramiento de la carretera Camaná-div-Quilca-Matarani-Ilo-Tacna” por un valor de S/. 31,2 millones, le sigue el proyecto “Rehabilitación y Remodelación de la Infraestructura y Equipamiento de la Institución Educativa Mariano Melgar” con 798,1 miles de nuevos soles y “Rehabilitación y Mejoramiento de la Carretera Yauri-Imata” con 330,1 miles de nuevos soles.

- En el **Gobierno Regional** destacan las obras “Construcción de la Vía Troncal Interconectora entre los Distritos de Miraflores, Alto Selva Alegre, Yanahuara, Cayma y Cerro Colorado” con una inversión de 38,7 millones de nuevos soles; “Proyecto Majes- Siguas II Etapa” por 30,4 millones de nuevos soles y “Mejoramiento de la Variante de Uchumayo, entre el Puente San Isidro y la Vía de Evitamiento” por un monto ejecutado de 811,3 mil nuevos soles.

- Los gobiernos locales vienen ejecutando proyectos como “Mejoramiento de la Transitabilidad Vehicular y Peatonal en la Av. Venezuela” por 1,5 millones de nuevos soles; “Mejoramiento de la Vía que Interconecta los Asentamientos E-7 y E-6 en La Colina” por 1,3 millones de nuevos soles y “Mejoramiento de la Transitabilidad Vehicular y Peatonal al P.J. Independencia” por 836,7 mil nuevos soles.