

BANCO CENTRAL DE RESERVA DEL PERU
SUCURSAL AREQUIPA



TACNA: Síntesis de Actividad Económica
Diciembre 2013¹

Departamento de Estudios Económicos

¹ En el presente informe participaron: Jorge Zúñiga, Lizzie Jugo y Judith Reátegui.

ÍNDICE

	<i>Página</i>
I. RESUMEN EJECUTIVO	3
II. ACTIVIDAD PRODUCTIVA	5
1. Indicador de Actividad Primaria	5
1.1. Sector Agropecuario	5
1.2. Sector Minería	7
2. Otros Indicadores Sectoriales.....	8
2.1. Arribos a los Establecimientos de Hospedaje.....	8
III. ASPECTOS LABORALES.....	9
1. Empleo	9
2. Afiliaciones al Sistema Privado de Pensiones (SPP)	10
IV. SECTOR EXTERNO	11
1. Exportaciones.....	11
V. CRÉDITO Y DEPÓSITOS	12
1. Crédito del sistema financiero	12
2. Depósitos en el sistema financiero	13
VI. FINANZAS PÚBLICAS	15
1. Consumo Público	15
2. Inversión pública.....	15
VII. ANEXOS	17



I. RESUMEN EJECUTIVO

Principales Hechos de Importancia

- El **Indicador de Actividad Primaria (IAP)** mostró un crecimiento de 7,3 por ciento interanual en diciembre, completando cuatro meses con tasas positivas. Este comportamiento se debe a las variaciones positivas de los sectores agropecuario (20,5 por ciento) y minero (3,3 por ciento).
- Respecto a otros **indicadores de actividad económica** de la región, encontramos que crecieron los arribos de turistas a los establecimientos de hospedaje (9,2 por ciento) por la significativa afluencia de extranjeros del vecino país de Chile; el número de afiliados activos al Sistema Privado de Pensiones (3,0 por ciento); el crédito total (9,3 por ciento) y la inversión pública (4,6 por ciento).

Indicador de Actividad Primaria

- El **IAP** creció 7,3 por ciento respecto a diciembre de 2012, pero en el acumulado del año registró una caída de 5,3 por ciento.
- El **sector agropecuario** varió positivamente (20,5 por ciento) en el interanual por mayor producción de orégano (76,8 por ciento), cebolla (46,1 por ciento) y en pecuario, carne de ave (39,1 por ciento), leche fresca (0,7 por ciento). En el año el sector cayó 3,6 por ciento.
- El **sector minero** creció 3,3 por ciento por mayor extracción de plata (11,2 por ciento), molibdeno (76,2 por ciento) y oro (50,0 por ciento). En el acumulado del año, el sector se contrajo 6,7 por ciento por menor producción de cobre (-7,5 por ciento) y plata (-4,3 por ciento).

GRAFICO N°1
INDICADOR DE ACTIVIDAD PRIMARIA - IAP
(Variación % real)

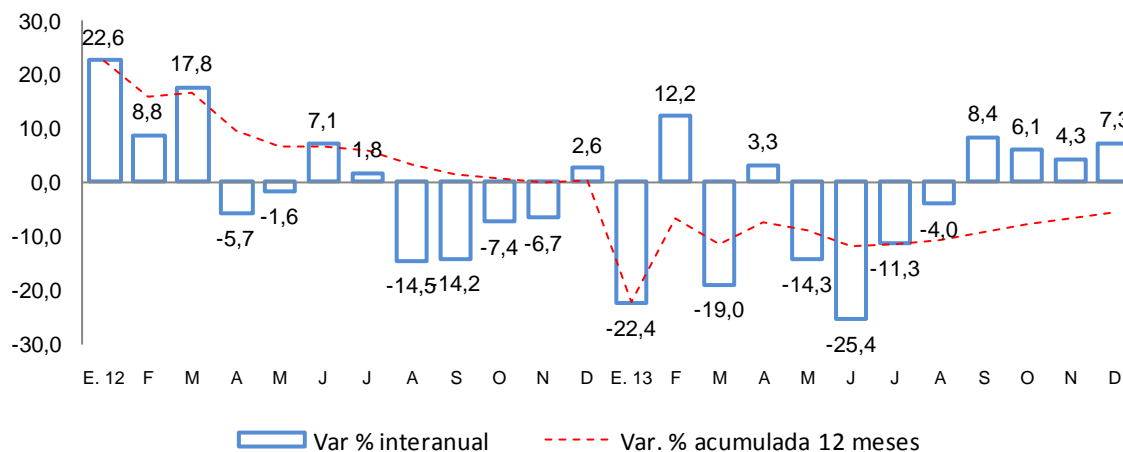

Elaboración: BCRP, Sucursal Arequipa, Departamento de Estudios Económicos

Otros Indicadores de Actividad Económica

- Los **arribos a los establecimientos de hospedaje** aumentaron en el mes 9,2 por ciento, por mayor afluencia de extranjeros (12,8 por ciento) y de visitantes nacionales (8,1 por ciento). En el año, el crecimiento fue de 10,2 por ciento.
- El **empleo formal** en las empresas de más de 10 trabajadores en la ciudad de Tacna cayó en diciembre 3,3 por ciento interanual, por desaceleración de los sectores servicios (-5,8 por ciento), comercio (-1,4 por ciento), manufactura (-3,3 por ciento). El número de **afiliados activos al Sistema Privado de Pensiones** (81,3 mil afiliados) creció en el mes 3,0 por ciento.
- El **crédito directo** del sistema financiero se incrementó en diciembre 9,3 por ciento en términos reales, con relación a igual período del 2012. Los **crédito de consumo e hipotecario** aumentaron 17,2 y 12,8 por ciento, respectivamente. La **morosidad** fue de 3,5 por ciento en el mes.
- La **inversión pública** (113,2 millones) aumentó 4,6 por ciento interanual en diciembre, en términos reales, correspondiendo la mayor inversión a los gobiernos locales (27,2 por ciento) ya que el regional cayó en 11,8 por ciento y el nacional en 0,6 por ciento. En el año la inversión aumentó en 19,3 por ciento.

CUADRO N° 1
OTROS INDICADORES DE ACTIVIDAD ECONOMICA
 (Variación % respecto a similar mes del año anterior)

		Jul.13	Ago.13	Set.13	Oct.13	Nov.13	Dic.13
Arribos a establecimientos de hospedaje	↑	10,9	↑ 13,8	↑ 6,9	↑ 6,5	↑ 7,4	↑ 9,2
Afiliados activos del SPP	↑	5,2	↑ 4,9	↑ 4,1	↑ 3,8	↑ 3,3	↑ 3,0
Empleo formal urbano 2/	↓	-4,1	↑ 4,3	↓ -0,7	↓ -2,5	↓ -0,7	↓ -3,3
Crédito total 1/	↑	11,5	↑ 13,9	↑ 11,2	↑ 10,1	↑ 9,5	↑ 9,3
Crédito de consumo 1/	↑	15,2	↑ 17,1	↑ 17,7	↑ 16,6	↑ 16,6	↑ 17,2
Crédito hipotecario 1/	↑	15,0	↑ 18,3	↑ 16,7	↑ 14,5	↑ 13,3	↑ 12,8
Inversión pública 1/	↑	1,9	↑ 59,7	↑ 0,6	↑ 26,5	↑ 19,5	↑ 4,6

1/ En términos reales.

2/ En empresas de 10 a más trabajadores situadas en la ciudad de Tacna.

Fuentes: BCRP - Sucursal Arequipa, MINCETUR, SBS, MTPE y MEF.



II. ACTIVIDAD PRODUCTIVA

1. Indicador de Actividad Primaria

- En diciembre, el **Indicador de Actividad Primaria (IAP)** creció 7,3 por ciento interanual como resultado de la expansión del sector agropecuario (20,5 por ciento) y minero (3,3 por ciento). En el año, el indicador resultó negativo (-5,7 por ciento), por la caída registrada en los sectores minero (-6,7 por ciento) y agropecuario (-3,6 por ciento).

CUADRO N° 2
INDICADOR DE ACTIVIDAD PRIMARIA
(Variación % real respecto a similar periodo del año anterior)

	Estructural % del VAB 2012 1/	Diciembre 2013		Enero - Diciembre 2013	
		Var.%	Contribución 3/	Var.%	Contribución 3/
Agropecuario	30,2	20,5	4,7	-3,6	-1,1
Agrícola		6,4		-2,5	
Pecuario		10,3		3,8	
Minería	69,8	3,3	2,6	-6,7	-4,6
Total	100,0	7,3	7,3	-5,7	-5,7

1/ A precios de 1994

2/ Actualizado con información al 27 de Febrero de 2014

3/ En puntos porcentuales

Fuente: Gerencia Regional de Agricultura y Riego, Gerencia de la Producción, MEM

Elaboración: BCRP, Sucursal Arequipa. Departamento de Estudios Económicos

1.1. Sector agropecuario

- El **sector agropecuario** registró una variación positiva de 20,5 por ciento, asociada a la evolución de la actividad agrícola (6,4 por ciento) y en menor medida a la pecuaria (10,3 por ciento). En el año, la actividad agropecuaria acumuló una variación negativa (-3,6 por ciento), asociada al subsector agrícola (-2,5 por ciento).
- El subsector agrícola, explica su crecimiento, por la mayor producción de los cultivos orégano (76,8 por ciento), cebolla (46,1 por ciento), cirolero (39,5 por ciento), maíz chala (28,7 por ciento), melón (72,7 por ciento) y maíz choclo (7,6 por ciento); explicada por las menores cosechas zonales.
- En el año, la contracción que registra la actividad agrícola, se explica por los menores volúmenes de producción de los cultivos olivo (-23,6 por ciento); ají (-8,0 por ciento), maíz chala (-6,0 por ciento), sandía (-40,7 por ciento), maíz amiláceo (-35,8 por ciento), ajo (-77,4 por ciento), papa (-9,1 por ciento), vid (-14,4 por ciento) y manzano (-6,4 por ciento); entre los principales.
- El avance de la **actividad pecuaria** se asocia a los mayores volúmenes de producción de leche fresca (0,7 por ciento), además de carne de ave (39,1 por ciento) y carne de camélidos (7,7 por ciento).
- En los doce meses del año, el **sub-sector pecuario** sostuvo el indicador positivo explicado por la mayor producción de carne de ave (12,3 por ciento), así como de huevos (13,6 por ciento); y carne de camélidos (6,2 por ciento); lo que contrarrestó la caída ocurrida en la producción de leche (-0,1 por ciento), carne de porcino (-7,0 por ciento) y de vacuno (-0,9 por ciento).

CUADRO N° 3
SECTOR AGROPECUARIO
(Miles de toneladas)

Subsectores	Estructura Porcentual 2012 2/	Diciembre			Enero - Diciembre				
		2012	2013	Var.%	Contribución al crecimiento 3/		2012	2013	Var.%
AGRÍCOLA	71,9			6,4	5,8			-2,5	-2,3
Maíz amiláceo	0,5	0,0	0,0	-28,1	0,0	1,8	1,2	-35,8	-0,1
Trigo	0,0	0,0	0,0	-54,8	0,0	0,2	0,0	-91,5	0,0
Ajo	0,8	0,1	0,0	-63,8	-0,1	0,9	0,2	-77,4	-0,1
Cebolla	2,9	0,8	1,1	46,1	1,0	29,2	34,1	16,7	0,9
Tomate	1,0	0,5	0,4	-19,4	-0,3	7,5	7,7	2,1	0,0
Arveja verde	0,1	0,0	0,0	n.d	n.d.	0,2	0,2	-9,3	0,0
Haba verde	0,2	0,1	0,1	-29,1	-0,1	0,9	0,6	-30,5	-0,1
Camote	0,0	0,0	0,0	n.d	n.d.	0,2	0,3	33,8	0,0
Papa	1,4	0,1	0,1	-62,7	-0,2	8,8	8,0	-9,1	-0,1
Manzano	0,2	0,0	0,0	n.d	n.d.	0,6	0,6	-6,4	0,0
Vid	2,0	0,0	0,0	n.d	n.d.	7,0	6,0	-14,4	-0,2
Maíz amarillo	0,0	0,0	0,0	-11,5	0,0	0,1	0,1	-48,5	0,0
Olivo	24,3	0,0	0,0	n.d	n.d.	62,0	47,3	-23,6	-2,7
Orégano	3,9	1,0	1,8	76,8	2,1	5,4	7,7	42,0	0,4
Alfalfa	16,5	21,0	20,5	-2,3	-1,3	248,3	255,8	3,0	1,4
Ají	0,9	0,0	0,1	n.d	n.d.	13,7	12,6	-8,0	-0,2
Cirolero	0,0	0,0	0,1	39,5	0,0	0,2	0,2	-1,2	0,0
Maíz chala	15,6	6,9	8,8	28,7	5,4	93,0	87,5	-6,0	-1,0
Melón	0,1	0,0	0,1	72,7	0,1	0,5	0,5	2,9	0,0
Peral	0,2	0,2	0,2	-3,2	0,0	1,1	1,0	-10,2	0,0
Sandía	0,4	0,9	0,6	-36,1	-0,9	7,1	4,2	-40,7	-0,5
Tuna	0,0	0,0	0,0	n.d	n.d.	0,4	0,5	22,4	0,0
Zapallo	0,6	0,7	0,5	-19,5	-0,4	5,2	5,6	7,6	0,1
Maíz choclo	0,3	0,2	0,2	7,6	0,0	1,4	1,4	1,8	0,0
Pimiento páprika	0,1	0,0	0,1	n.d	n.d.	0,9	1,0	9,7	0,0
PECUARIO	28,1			10,3	1,0			3,8	0,3
Carne Aves 4/	15,8	1,0	1,4	39,1	1,1	12,6	14,2	12,3	0,3
Carne Camélidos	0,2	0,0	0,0	7,7	0,0	0,3	0,3	6,2	0,0
Carne Caprinos	0,1	0,0	0,0	0,0	0,0	0,1	0,1	4,4	0,0
Carne Ovinos	0,2	0,0	0,0	0,0	0,0	0,2	0,2	2,9	0,0
Carne Porcinos	3,6	0,2	0,2	-6,7	0,0	2,6	2,5	-7,0	0,0
Carne Vacunos 4/	1,6	0,1	0,1	-1,9	0,0	1,2	1,1	-0,9	0,0
Huevos Aves	1,6	0,2	0,2	-7,2	0,0	1,9	2,2	13,6	0,0
Leche Vacunos	4,9	2,1	2,1	0,7	0,0	24,4	24,3	-0,1	0,0
SECTOR AGROPECUARIO	100,0			20,5	20,5			-3,6	-3,6

1/ Cifras preliminares.

2/ A precios de 1994

3/ En base a la estructura de similar periodo de 2012.

4/ Peso neto.

Fuente: Ministerio de Agricultura y Riego-Tacna

Elaboración: BCRP, Sucursal Arequipa. Departamento de Estudios Económicos.

- El avance de la presente **campana de siembras 2013/2014** mostró características estacionales al acumularse entre agosto y diciembre 2013 un área de 4 980 hectáreas, superficie inferior en 3,0 por ciento al comparativo de la campaña anterior; resultado de la menor siembra de los cultivos olivo (-65,6 por ciento), cebolla (-27,3 por ciento), papa (-8,4 por ciento) y ají (-25,4 por ciento); entre los de mayor extensión.



CUADRO N° 4
SUPERFICIE SEMBRADA 1/
(Hectáreas)

	Campaña agrícola 2/		Variación	
	2012/2013	2013/2014	Absoluta	Porcentual
CULTIVOS TRANSITORIOS				
Maíz amiláceo	256	344	88,0	34,4
Trigo	10	3	-7,0	-70,0
Ajo	13	4	-9,0	-69,2
Cebolla	714	519	-195,0	-27,3
Tomate	86	118	32,0	37,2
Arveja verde	12	5	-7,0	-58,3
Haba verde	38	64	26,0	68,4
Camote	20	20	,0	,0
Papa	335	307	-28,0	-8,4
Manzano	7	14	7,0	100,0
Vid	2	20	18,0	900,0
Maíz amarillo	6	3	-3,0	-50,0
Olivo	1 077	371	-706,0	-65,6
Orégano	76	801	725,0	953,9
Alfalfa	63	9	-54,0	-85,7
Ají	1 217	908	-309,0	-25,4
Cirolero	0	1	1,0	n.d.
Maíz chalero	727	1 073	346,0	47,6
Melón	20	10	-10,0	-50,0
Peral	0	2	2,0	n.d.
Sandía	105	116	11,0	10,5
Tuna	5	10	5,0	100,0
Zapallo	80	60	-20,0	-25,0
Maíz choclo	70	64	-6,0	-8,6
Pimiento páprika	194	134	-60,0	-30,9
Total	5 133	4 980	-153,0	-3,0

1/ Cifras preliminares.

2/ De agosto a diciembre.

Fuente: Gerencia Regional de Agricultura y Riego - Tacna.

Elaboración: BCRP, Sucursal Arequipa. Departamento de Estudios Económicos.

1.2. Sector minería

- La **actividad minera** creció 3,3 por ciento, resultado de la mayor producción de los metales plata (11,2 por ciento), molibdeno (76,2 por ciento) y de oro (50,0 por ciento); contrarrestando la caída ocurrida en cobre (-3,3 por ciento).
- En los doce meses del año, la actividad mantuvo una variación negativa (-6,7 por ciento), al persistir caída en la producción de cobre (-10,3 por ciento) y plata (-17,0 por ciento).

CUADRO N° 5
SECTOR MINERÍA 1/
(Variación % real respecto a similar periodo del año anterior)

Mineral	Estructura Porcentual 2012 2/	Diciembre				Enero - Diciembre			
		2012	2013	Var. %	Contribución 3/	2012	2013	Var. %	Contribución 3/
Cobre (TMF)	73,6	13 891	13 437	-3,3	-2,5	151 833	136 137	-10,3	-7,5
Oro (KGF)	0,4	6	9	50,0	0,0	73	674	823,3	0,3
Plata (KGF)	23,6	4 082	4 541	11,2	2,5	52 550	43 603	-17,0	-4,3
Molibdeno (TMF)	2,5	349	615	76,2	1,5	4 469	4 664	4,4	0,1
SECTOR MINERÍA 2/	100,0			3,3	3,3			-6,7	-6,7

1/ Cifras preliminares.

2/ A precios de 1994.

3/ En base a la estructura de similar periodo de 2012.

Fuente: Ministerio de Energía y Minas.

Elaboración: BCRP, Sucursal Arequipa. Departamento de Estudios Económicos.

GRÁFICO N° 2
CRECIMIENTO DE LA PRODUCCIÓN MINERA
(Variación % real respecto a similar mes del año anterior)

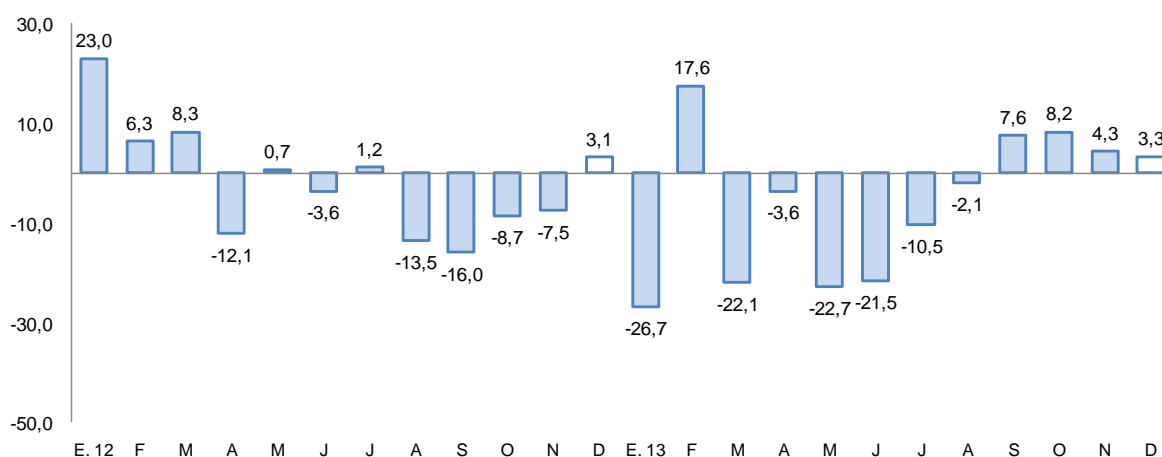

- La **cotización internacional de los principales metales** mantuvo en el mes su tendencia a la baja; especialmente en el caso de cobre (-9,3 por ciento), oro (-27,4 por ciento) y plata (-37,9 por ciento); entre los principales.

2. Otros Indicadores Sectoriales

2.1. Arribos a los Establecimientos de Hospedaje

- Los **arribos de turistas** a los establecimientos de hospedaje de Tacna en diciembre sumaron 42 489 personas, 9,2 por ciento superior en comparación a similar mes del año 2012, debido al incremento del turismo interno (8,1 por ciento) como extranjero (12,8 por ciento). Los turistas nacionales en su mayoría provinieron del departamento de Lima, Arequipa, Puno y Moquegua, mientras que los extranjeros procedieron mayormente de Chile (92,3 por ciento) y en menor medida de Brasil, Argentina y Colombia.
- Durante el 2013, el número de arribos a Tacna fue de 506 093 personas, con un aumento de 10,2 por ciento respecto al año anterior y determinado por la variación positiva del turismo nacional y del turismo receptivo en 4,7 y 24,2 por ciento, respectivamente.

GRAFICO N° 3
CRECIMIENTO DE ARRIBOS A ESTABLECIMIENTOS DE HOSPEDAJE
(Variación %)

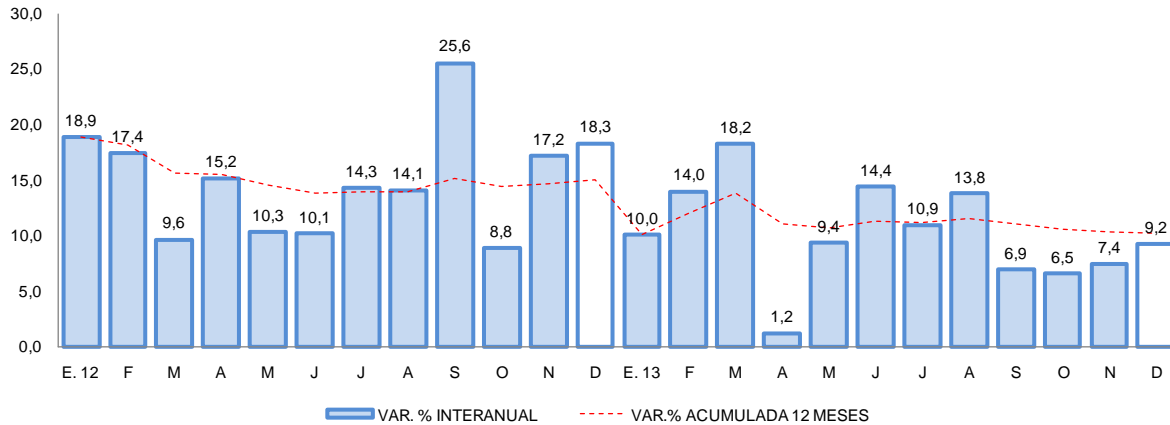

Fuente: Encuesta Mensual a Establecimientos de Hospedaje- MINCETUR.

III. ASPECTOS LABORALES

1. Empleo

- El **empleo formal** en la ciudad de Tacna, en empresas privadas formales de 10 a más trabajadores, disminuyó 3,3 por ciento en diciembre y acumula en el año una caída de 1,0 por ciento. La contracción del empleo en el mes de diciembre se explica por la desaceleración en los sectores servicios (-5,8 por ciento), industria manufacturera (-3,3 por ciento), comercio (-1,4 por ciento) y extractiva (-0,8 por ciento); mientras el sector de transportes, almacenes y comunicaciones el que registró una evolución positiva en 0,9 por ciento.

CUADRO N° 6
CIUDAD DE TACNA: ÍNDICE MENSUAL DE EMPLEO EN EMPRESAS PRIVADAS FORMALES DE 10 Y MÁS TRABAJADORES POR RAMA DE ACTIVIDAD ECONÓMICA 1/
(Octubre 2010=100)

	Diciembre			Enero - Diciembre		
	2012	2013	Var.%	2012	2013	Var.%
Extractiva 2/	100,3	99,5	-0,8	101,3	92,7	-8,5
Industria manufacturera	78,0	75,4	-3,3	86,1	74,2	-13,9
Comercio	155,9	153,7	-1,4	138,4	146,8	6,1
Transporte, almacenes y comunicaciones	122,7	123,8	0,9	116,7	123,4	5,7
Servicios 3/	109,5	103,1	-5,8	106,2	104,2	-1,8
Total	110,9	107,3	-3,3	107,7	106,6	-1,0

Nota: La información corresponde al primer día de cada mes.

1/ Cifras preliminares.

2/ Conformada por las subramas agricultura, pesca y minería.

3/ Conformada por las subramas servicios prestados a empresas, restaurantes y hoteles, establecimientos financieros, enseñanza, servicios sociales y comunales; y electricidad, gas y agua.

Fuente: MTPE - Encuesta Nacional de Variación del Empleo (ENVME)

Elaboración: BCRP, Sucursal Arequipa. Departamento de Estudios Económicos.

GRÁFICO N° 4
CIUDAD DE TACNA: EMPLEO FORMAL URBANO EN EMPRESAS DE 10 A MÁS TRABAJADORES
 (Variación % respecto a similar mes del año anterior)

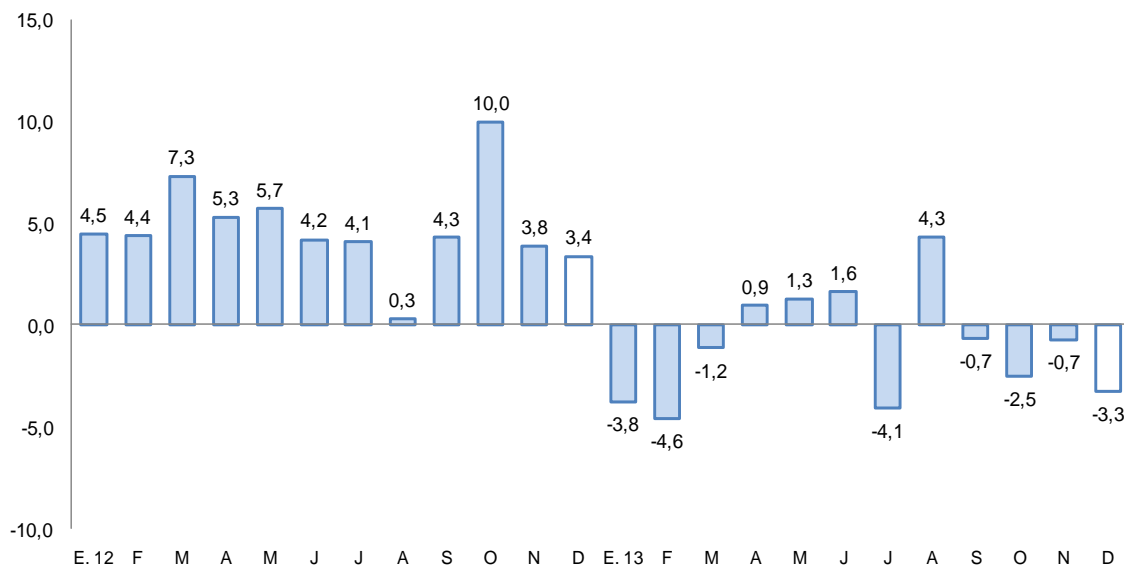

Fuente: Ministerio de Trabajo y Promoción del Empleo.

2. Afiliaciones al Sistema Privado de Pensiones (SPP)

- En diciembre, el número de **afiliados activos en el Sistema Privado de Pensiones** en Tacna fue de 81 276 afiliados, aumentando 3,0 por ciento interanual, tasa inferior a la registrada en diciembre de 2012 (7,4 por ciento).

GRAFICO N° 5
AFILIADOS ACTIVOS AL SISTEMA PRIVADO DE PENSIONES
 (Variación % respecto a similar mes del año anterior)

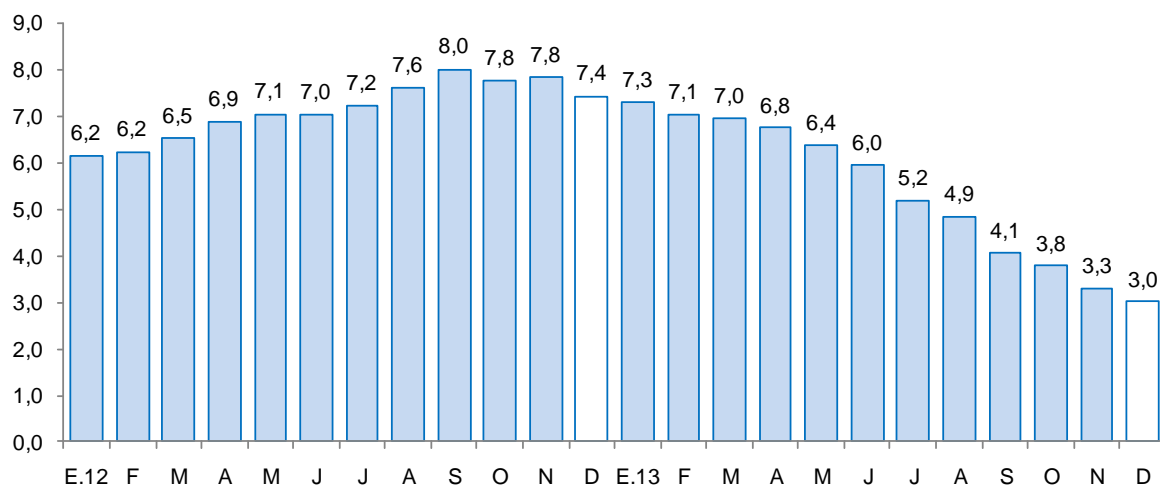

Fuente: Superintendencia de Banca, Seguros y AFP.

IV. SECTOR EXTERNO

1. Exportaciones

- Las **exportaciones** reportaron una contracción de 49,2 por ciento por menor dinamismo de los productos mineros, derivados de cobre. Adicionalmente, los despachos de productos no tradicionales cayeron 63,1 por ciento, al retroceder los rubros agropecuario (-44,4 por ciento); metal-mecánico (-95,9 por ciento), pesquero (-38,1 por ciento), textil (-69,4 por ciento); entre los principales.
- En el año, las exportaciones del departamento sostuvieron un indicador positivo (14,1 por ciento), asociado al dinamismo de los productos tradicionales (18,9 por ciento), incidiendo la evolución de los productos mineros (18,1 por ciento) y en menor medida de los derivados de petróleo (62,9 por ciento).
- Adicionalmente, las exportaciones de naturaleza no tradicional aumentaron 6,2 por ciento, impulsada por el dinamismo de las actividades agropecuaria (7,2 por ciento; metal-mecánica (82,6 por ciento), sidero-metalúrgico (788,3 por ciento), maderas, papeles y sus manufacturas (19,7 por ciento) y mineral no metálico (74,5 por ciento).
- En los doce meses del año, los principales países destino de las exportaciones regionales fueron Chile (35,3 por ciento); Canadá (30,7 por ciento), República Popular China (9,5 por ciento), Brasil (5,3 por ciento) y Países Bajos (5,2 por ciento).

CUADRO N° 7
EXPORTACIONES POR GRUPO DE PRODUCTOS 1/
(Valor FOB en miles de US\$)

TIPO	Estructura %		Diciembre			Enero - Diciembre			
	2012	2012	2013	Var.%	Contribución 3/	2012	2013	Var. %	Contribución 3/
PRODUCTOS TRADICIONALES	62,1	12 054	8 145	-32,4	-14,7	182 614	217 167	18,9	11,8
Pesqueros	0,0	0	0	-	-	0	0	-	-
Agrícolas	0,0	0	0	-	-	65	58	-10,7	0,0
Mineros	61,0	11 811	7 749	-34,4	-15,3	179 298	211 812	18,1	11,1
Petroleo y Derivados	1,1	243	395	62,4	0,6	3 250	5 296	62,9	0,7
PRODUCTOS NO TRADICIONALES	37,9	14 491	5 343	-63,1	-34,5	111 427	118 321	6,2	2,3
Agropecuario	12,8	4 322	2 401	-44,4	-7,2	37 734	40 460	7,2	0,9
Pesquero	9,8	2 256	1 396	-38,1	-3,2	28 934	21 145	-26,9	-2,6
Textiles	6,5	2 165	663	-69,4	-5,7	19 171	14 563	-24,0	-1,6
Maderas y papeles y sus manufact	1,2	259	237	-8,5	-0,1	3 672	4 394	19,7	0,2
químicos	1,1	283	213	-24,7	-0,3	3 091	2 568	-16,9	-0,2
minerales no metálicos	0,3	46	145	215,0	0,4	1 013	1 768	74,5	0,3
Sidero-Metalúrgicos	0,1	1	1	-44,8	0,0	371	3 296	788,3	1,0
metal-mecánicos	5,4	5 034	208	-95,9	-18,2	15 747	28 758	82,6	4,4
Otros	0,6	124	79	-36,6	-0,2	1 695	1 370	-19,2	-0,1
TOTAL EXPORTACIONES	100,0	26 545	13 488	-49,2	-49,2	294 041	335 488	14,1	14,1

1/ Cifras preliminares.

2/ Comprende la venta de combustibles y la reparación de bienes de capital.

3/ En base a la estructura de similar periodo de 2012.

Fuente: Superintendencia Nacional de Administración y Tributaria.

Elaboración: BCRP, Sucursal Arequipa, Departamento de Estudios Económicos.



V. CRÉDITO Y DEPÓSITOS

1. Crédito del sistema financiero

- El **crédito** del sector financiero otorgado al sector privado de Tacna, al finalizar el mes mostró un saldo de S/. 1 696,1 millones; con una variación positiva de 9,3 por ciento, respecto a diciembre de 2012. El Banco de la Nación canalizó el 2,8 por ciento del total del sistema y sus saldos crecieron 12,2 por ciento; la banca múltiple colocó el 59,1 por ciento y tuvo un incremento de 10,4 por ciento, mientras que las instituciones no bancarias que colocaron el 36,7 por ciento, incrementaron sus créditos 6,1 por ciento. Las colocaciones del sistema financiero estuvieron conformadas en un 72,6 por ciento en moneda nacional.

CUADRO N° 8
CREDITO DIRECTO DEL SISTEMA FINANCIERO
(Saldos en miles de nuevos soles)

	Estructura % Diciembre 2013	Diciembre		Var.%real	Contribución 1/
		2012	2013		
Banco de la Nación	2,8	41 019	47 320	12,2	0,3
Agrobanco	1,4	13 477	23 223	67,5	0,6
Banca múltiple	59,1	883 858	1 003 327	10,4	6,1
Instituciones no bancarias	36,7	569 958	622 238	6,1	2,3
Cajas municipales	26,0	402 453	441 248	6,6	1,8
Cajas rurales	0,0	58 131	0	n.a.	-3,9
Edpymes	0,7	16 515	11 567	-31,9	-0,3
Financieras	10,0	92 859	169 423	77,4	4,8
TOTAL	100,0	1 508 313	1 696 108	9,3	9,3
Corporativo, gran y mediana empresa	21,2	318 189	359 581	9,9	2,1
Consumo	24,2	341 334	411 304	17,2	3,9
Hipotecario	7,6	111 001	128 831	12,8	0,9
Pequeña empresa	32,8	481 125	556 179	12,4	4,0
Microempresa	14,2	256 663	240 213	-9,0	-1,5
En moneda nacional	72,6	1 053 064	1 230 968	13,6	9,5
En moneda extranjera	27,4	455 248	465 140	-0,7	-0,2

1/ En puntos porcentuales.

Fuente: Superintendencia de Banca, Seguros y AFP.

Elaboración: BCRP, Sucursal Arequipa. Departamento de Estudios Económicos.

- Según tipo de crédito, los mayores crecimientos correspondieron a los de consumo (17,2 por ciento, hipotecarios (12,8 por ciento) y pequeña empresa (12,4 por ciento).
- Las empresas que registraron las mayores colocaciones fueron el Banco de Crédito del Perú con el 19,8 por ciento, la Caja Municipal de Ahorro y Crédito de Arequipa con el 16,0 por ciento, Caja Municipal de Ahorro y Crédito de Tacna con el 8,7 por ciento, el BBVA Banco Continental con el 12,1 por ciento y el Scotiabank con 10,7 por ciento.



GRAFICO N° 6
CRECIMIENTO DEL CREDITO DIRECTO DEL SISTEMA FINANCIERO
(Variación % real respecto a similar mes del año anterior)

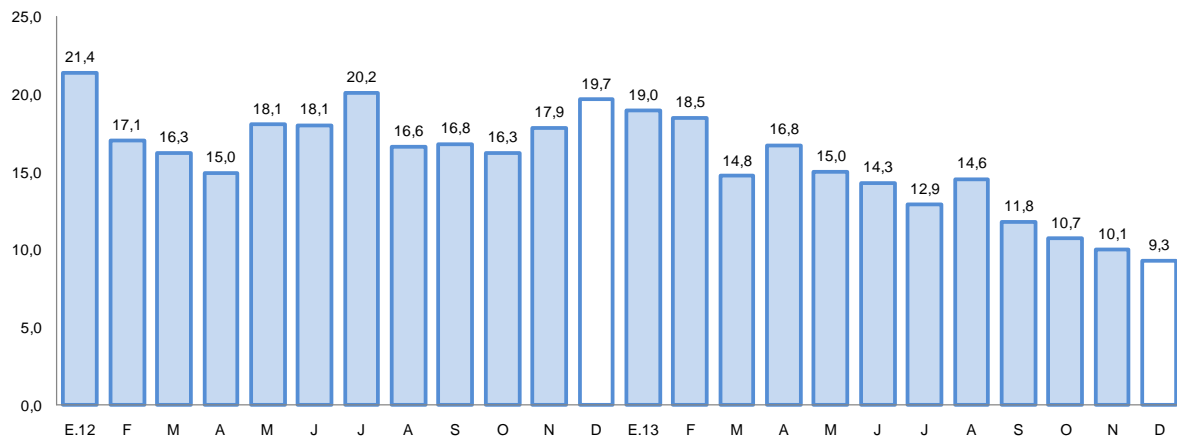

Fuente: Superintendencia de Banca, Seguros y AFP.

- La **morosidad** en diciembre fue de 3,9 por ciento, 0,9 puntos porcentuales más, respecto al mismo mes de 2012. Las tasas más elevadas correspondieron a las Cajas Municipales de Ahorro y Crédito (6,4 por ciento) y a las empresas financieras (4,3 por ciento).

GRAFICO N° 7
SISTEMA FINANCIERO: TASA DE MOROSIDAD 1/2/
(Porcentaje)

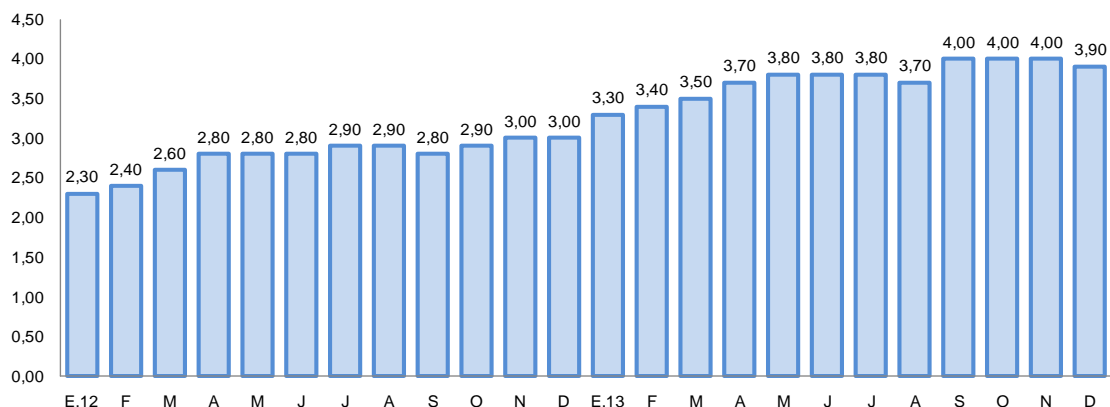

1/ Cifras preliminares.

2/ Tasa de morosidad = (créditos vencidos + créditos en cobranza judicial) / colocaciones brutas.

Fuente: Superintendencia de Banca, Seguros y AFP.

2. Depósitos en el sistema financiero

- Los **depósitos y obligaciones** en el sistema financiero al finalizar el mes registraron un saldo de S/. 1 436,5 millones, con un crecimiento de 6,3 por ciento en términos reales; conformadas en su mayoría (74,4 por ciento) por moneda nacional.
- Los depósitos del Banco de la Nación tuvieron una disminución de 7,1 por ciento; mientras que la banca múltiple registró una variación positiva de 12,8 por ciento y las instituciones no bancarias un aumento de 7,5 por ciento.
- Por modalidad de captación, los mayores saldos correspondieron a depósitos a plazo se incrementaron 8,3 por ciento, mientras los ahorros crecieron 14,2 por ciento y a la vista se contrajo 3,8 por ciento.



- Las empresas que registraron los mayores saldos de captaciones fueron la Caja Municipal de Ahorro y Crédito de Tacna con 21,7 por ciento, el Banco de Crédito del Perú con 17,2 por ciento y el Scotiabank con 13,1 por ciento.

CUADRO N° 9
DEPOSITOS DEL SISTEMA FINANCIERO
(SalDOS en miles de nuevos soles)

	Estructura % Diciembre 2013	Diciembre		Var.%real	Contribución 1/
		2012	2013		
Banco de la Nación	22,3	335 195	320 301	-7,1	-1,8
Banca múltiple	50,3	622 258	722 226	12,8	6,1
Instituciones no bancarias	27,4	356 363	393 967	7,5	2,0
Cajas municipales	26,1	335 058	374 566	8,7	2,2
Cajas rurales	0,0	17 056	0	n.a.	-1,3
Financieras	1,3	4 249	19 401	343,9	1,1
TOTAL	100,0	1 313 816	1 436 494	6,3	6,3
Vista	29,2	423 427	419 184	-3,8	-1,2
Ahorro	34,5	421 667	495 308	14,2	4,6
Aplazos	36,3	468 722	522 002	8,3	3,0
En moneda nacional	74,4	1 025 696	1 069 259	1,4	1,1
En moneda extranjera	25,6	288 120	367 235	23,9	5,2

1/ En puntos porcentuales.

Fuente: Superintendencia de Banca, Seguros y AFP.

Elaboración: BCRP, Sucursal Arequipa. Departamento de Estudios Económicos.

GRAFICO N° 8
CRECIMIENTO DE LOS DEPOSITOS DEL SISTEMA FINANCIERO
(Variación % real respecto a similar mes del año anterior)

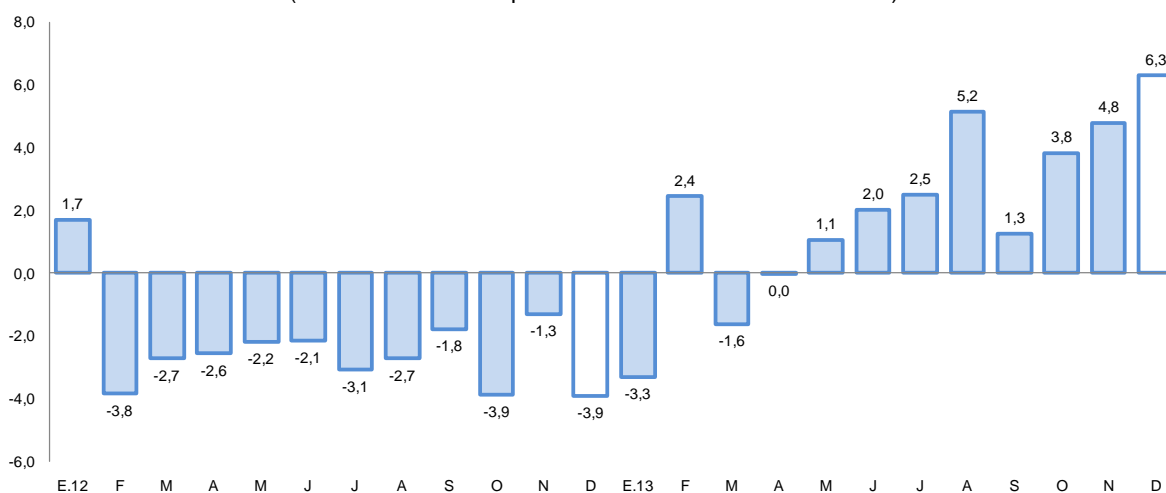

Fuente: Superintendencia de Banca, Seguros y AFP.

VI. FINANZAS PÚBLICAS

1. Consumo público

- El **consumo público** mostró en diciembre una contracción de 12,3 por ciento interanual en términos reales, debido a la disminución del gasto del Gobierno Regional en 2,1 por ciento y de los gobiernos locales en 15,6 por ciento. El comportamiento del gasto tanto del Gobierno Regional como de los gobiernos locales se explica por la contracción en bienes y servicios en 19,4 por ciento y 24,1 por ciento, respectivamente.
- Entre los meses de enero a diciembre, frente a similar período del año anterior el consumo público cayó 2,4 por ciento en términos reales, debido a que si bien aumentó el correspondiente al Gobierno Regional en 10,8 por ciento, se contrajo el de los gobiernos locales en 12,3 por ciento.

CUADRO N° 10
CONSUMO PUBLICO 1/2
(Miles de nuevos soles)

	Diciembre			Enero - Diciembre		
	2012	2013	Var.%real	2012	2013	Var.%real
Gobierno Regional	32 218	31 128	-2,1	211 695	238 139	10,8
Gobiernos locales	28 651	23 753	-15,6	235 812	210 697	-12,3
Total	60 869	54 881	-12,3	447 507	448 836	-2,4

1/ Información actualizada al 31 de diciembre de 2013.

2/ Comprende el gasto en remuneraciones y en bienes y servicios.

Fuente: Ministerio de Economía y Finanzas.

Elaboración: BCRP, Sucursal Arequipa. Departamento de Estudios Económicos.

2. Inversión pública

- La **inversión pública** correspondiente a los tres niveles de gobierno, totalizó en diciembre S/. 113,2 millones con un incremento en cifras reales de 4,6 por ciento respecto a similar mes del pasado año. Si bien la inversión se contrajo en el Gobierno Nacional en 0,6 por ciento y en el Gobierno Regional en 11,8 por ciento, fue contrarrestada por la correspondiente a gobiernos locales que aumentó en 27,2 por ciento.
- Durante los doce meses del año, la inversión pública acumuló un total de S/. 591,1 millones, mostrando un crecimiento de 19,3 por ciento más respecto a similar periodo del pasado año. La inversión del Gobierno Nacional aumentó 56,2 por ciento; del Gobierno Regional 18,5 por ciento; y la de los gobiernos locales 17,7 por ciento.

CUADRO N° 11
INVERSION PUBLICA 1/ 2/
(Miles de nuevos soles)

	Diciembre			Enero - Diciembre		
	2012	2013	Var %real	2012	2013	Var %real
Gobierno Nacional	4 520	4 620	-0,6	16 338	26 229	56,2
Gobierno Regional	57 608	52 249	-11,8	160 812	195 943	18,5
Gobiernos locales	43 062	56 358	27,2	304 893	368 950	17,7
Inversión Pública	105 190	113 227	4,6	482 043	591 122	19,3

1/ Información actualizada al 31 de diciembre de 2013.

2/ Comprende la adquisición de activos no financieros.

Fuente: Ministerio de Economía y Finanzas.

Elaboración: BCRP, Sucursal Arequipa. Departamento de Estudios Económicos.



GRÁFICO Nº 9
CRECIMIENTO DE LA INVERSIÓN PÚBLICA 1/
 (Variación % real)

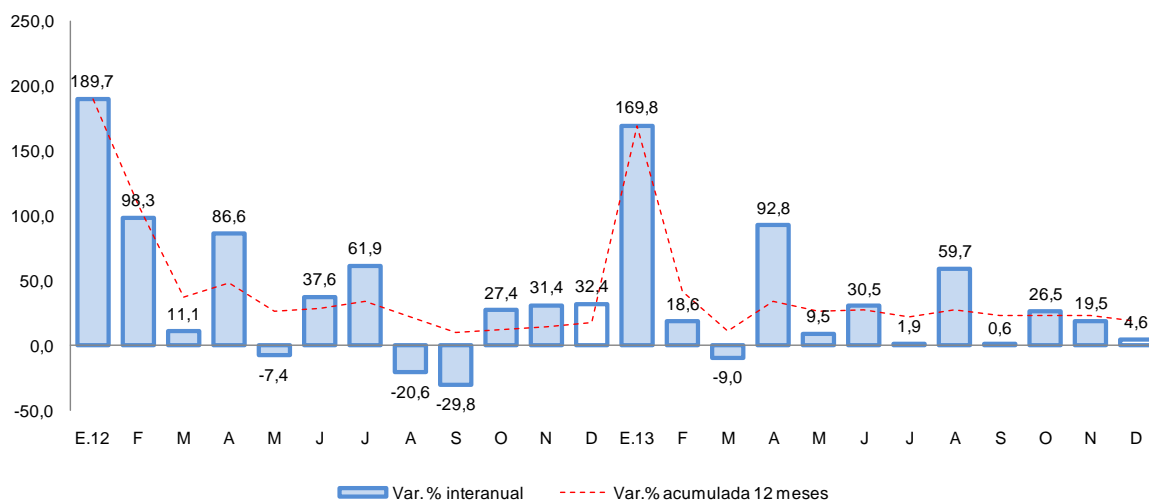

Fuente: Ministerio de Economía y Finanzas.

- Entre los principales proyectos que viene ejecutando el Gobierno Nacional, destacan el mejoramiento e implementación de la Facultad de Ciencias Contables y Financieras de la Universidad Nacional Jorge Basadre, con una inversión de S/. 826,3 mil; el mejoramiento de la capacidad resolutoria de la sede del Ministerio Público de Tacna (S/. 544,7 mil) y la rehabilitación y remodelación de la infraestructura educativa Francisco Antonio de Zela (S/.303,7 mil).
- El Gobierno Regional viene ejecutando los proyectos para el mejoramiento de la carretera Ticaco- Candarave con una inversión de S/. 9,9 millones; el mejoramiento del proceso de enseñanza aprendizaje utilizando recursos interactivos en el aula (S/.7,3 millones); y el mejoramiento y ampliación de la provisión de agua para desarrollo agrícola en el Valle de Tacna-Vilavilani II- Fase I con una inversión de S/. 6,1 millones.
- En los gobiernos locales las principales obras son; Mejoramiento y ampliación del servicio de la unidad de equipo mecánico de la Municipalidad Distrital de Ite (S/.1,7 millones); mejoramiento de la avenida Los Molles del distrito Gregorio Albarracín (S/.1,6 millones); e instalación de los servicios de protección contra avenidas en las quebradas de incidencia al centro poblado de Mirave, distrito de Ilabaya (S/.1,5 millones).

VII. ANEXOS



BANCO CENTRAL DE RESERVA DEL PERÚ – SUCURSAL AREQUIPA

ANEXO 1

TACNA: PRODUCCIÓN AGROPECUARIA 1/

(T.M)

PRODUCTOS	2012												2013												
	Ene	Feb	Mar	Abr	May	Jun	Jul	Ago	Set	Oct	Nov	Dic	Ene	Feb	Mar	Abr	May	Jun	Jul	Ago	Set	Oct	Nov	Dic	
AGRICOLA																									AGRICOLA
Maiz Amiláceo	113	181	152	48	230	802	113	15	10	33	71	32	33	9	0	70	281	419	105	9	43	141	23	23	Maiz Amiláceo
Trigo	9	0	0	0	3	2	0	0	0	54	102	31	0	0	0	0	0	0	0	3	0	0	0	14	Trigo
Ajo	406	0	0	0	48	0	0	0	0	170	239	80	51	73	0	0	0	0	0	0	0	0	60	29	Ajo
Cebolla	1 455	2 583	5 298	8 579	4 401	558	573	505	2 855	793	819	765	2 123	1 957	5 209	11 423	5 719	893	982	920	1 960	910	839	1 118	Cebolla
Tomate	1 047	822	766	428	380	404	738	535	693	552	597	547	619	571	696	585	621	803	886	855	630	518	444	441	Tomate
Arveja	48	34	10	0	0	0	16	31	20	30	5	0	16	38	11	0	0	15	20	11	30	35	0	0	Arveja
Haba Verde	126	179	126	18	0	0	6	6	164	107	30	134	21	86	122	5	0	0	42	24	145	78	5	95	Haba Verde
Camote	0	0	63	75	96	0	0	0	0	0	0	0	0	0	17	120	90	23	0	0	0	63	0	0	Camote
Papa	1 191	1 462	2 761	892	230	78	199	533	520	373	416	142	207	1 212	2 974	1 523	104	92	435	331	717	247	105	53	Papa
Manzano	176	225	222	3	0	0	0	0	0	0	0	0	64	330	167	25	0	0	0	0	0	0	0	0	Manzano
Vid	423	1 340	4 235	995	0	0	0	0	0	0	0	0	360	1 612	3 023	980	10	0	0	0	0	0	0	0	Vid
Maiz Amarillo	36	19	0	0	0	0	0	0	16	7	30	26	13	6	0	0	0	0	0	0	9	18	23	Maiz Amarillo	
Olivc	0	0	3 480	16 856	20 853	14 390	3 580	2 800	0	0	0	0	0	0	3 234	21 327	18 254	4 498	0	0	0	0	0	0	Olivc
Orégano	0	0	0	1 686	750	6	0	0	0	430	1 550	1 021	40	42	331	1 635	1 109	265	122	128	149	377	1 728	1 805	Orégano
Alfalfa	22 574	22 734	22 969	21 572	20 286	19 381	18 360	19 793	19 395	19 156	21 123	20 991	23 126	20 993	21 530	22 459	22 526	21 226	20 674	20 246	20 605	21 108	20 798	20 512	Alfalfa
Ají Verde	2 799	4 488	2 743	3 052	631	0	0	0	0	0	0	0	3 404	2 717	3 951	1 933	378	11	0	0	0	47	60	114	Ají Verde
Cirolero	71	0	0	0	0	0	0	0	0	0	60	38	62	0	0	0	0	0	0	0	0	52	53	Cirolero	
Maiz Chala	8 070	6 143	12 064	8 700	7 906	8 239	7 125	7 439	7 673	7 425	5 360	6 868	6 847	7 053	5 924	5 634	7 085	7 526	7 600	8 415	9 811	6 119	6 597	8 841	Maiz Chala
Melón	198	135	117	42	0	0	0	0	0	0	0	33	93	106	130	105	0	0	0	0	0	49	0	57	Melón
Peral	92	0	4	388	325	0	0	0	0	0	20	248	85	0	4	273	315	0	0	0	0	0	50	240	Peral
Sandía	2 380	1 650	1 386	90	0	0	0	0	42	589	939	868	1 381	612	193	0	0	0	0	0	110	430	600	Sandía	
Tuna	128	112	191	16	0	0	0	0	0	0	0	0	0	246	191	100	10	0	0	0	0	0	0	0	Tuna
Zapallo	475	530	440	289	213	429	619	272	383	456	409	661	1 315	585	495	306	230	185	321	298	291	628	383	532	Zapallo
Maiz choclo	247	97	17	102	91	219	42	52	25	170	122	224	186	49	33	276	75	140	54	65	73	102	139	241	Maiz choclo
Pimiento páprika	138	167	186	284	112	0	0	0	0	0	0	0	95	104	200	188	293	0	0	0	0	0	0	93	Pimiento páprika
PECUARIO																									PECUARIO
Carne de ave 2/	1 051	1 099	1 024	1 166	1 011	1 007	1 077	1 101	1 000	1 045	1 035	1 015	1 063	1 071	1 047	1 156	1 202	1 178	1 220	1 230	1 117	1 234	1 251	1 412	Carne Aves
Carne de camélido 2/	20	21	22	22	22	22	22	23	24	24	24	26	22	23	22	22	23	24	24	24	24	26	27	28	Carne Camélidos
Carne de caprino 2/	5	5	5	6	6	5	6	6	6	6	6	6	5	6	6	6	6	6	6	6	6	6	6	6	Carne Caprinos
Carne de ovino 2/	12	13	14	14	14	13	14	15	15	16	15	17	12	13	14	15	14	14	15	15	16	16	16	17	Carne Ovinos
Carne de porcino 2/	170	172	169	166	198	254	261	259	244	251	255	240	210	183	187	195	198	194	205	210	212	217	218	224	Carne Porcinos
Carne de vacuno 2/	82	98	85	99	100	99	85	105	105	96	98	105	81	93	89	91	92	97	96	102	104	101	98	103	Carne Vacunos
Huevo	156	142	134	143	148	147	156	105	164	202	205	209	208	192	183	182	173	169	165	155	169	186	195	194	Huevos Aves
Leche	2 053	1 987	2 119	2 047	2 055	1 953	2 051	1 997	1 967	2 017	2 048	2 070	2 035	1 988	2 087	2 049	2 051	1 987	1 973	1 996	2 016	2 028	2 053	2 085	Leche Vacunos

1/ Cifras Preliminares

2/ Peso Neto

FUENTE: Gerencia Regional de Agricultura y Riego-Tacna

ELABORACIÓN:BCRP.Sucursal Arequipa. Departamento de Estudios Económicos



ANEXO 2

TACNA: EXTRACCIÓN DE ESPECIES HIDROBIOLÓGICAS 1/

(T.M.)

	2012												2013												
	Ene	Feb	Mar	Abr	May	Jun	Jul	Ago	Set	Oct	Nov	Dic	Ene	Feb	Mar	Abr	May	Jun	Jul	Ago	Set	Oct	Nov	Dic	
CHD 2/	324	297	349	312	197	793	293	131	96	137	153	216	386	341	266	216	238	340	251	360	221	425	551	560	CHD 2/
Fresco	324	297	348	312	196	793	292	131	96	136	152	216	381	338	266	216	237	339	250	360	221	425	551	560	Fresco
Seco	0	1	1	0	1	0	0	0	0	1	1	0	5	3	0	0	1	1	1	0	0	0	0	0	Seco

1/ Cifras preliminares

2/ Consumo Humano Directo

FUENTE: Ministerio de la Producción

ELABORACIÓN: BCRP. Sucursal Arequipa. Departamento de Estudios Económicos



ANEXO 3

TACNA: PRODUCCION MINERA 1/

(T.M.)

	2012												2013												
	Ene	Feb	Mar	Abr	May	Jun	Jul	Ago	Set	Oct	Nov	Dic	Ene	Feb	Mar	Abr	May	Jun	Jul	Ago	Set	Oct	Nov	Dic	
MINERIA METÁLICA																									MINERIA METÁLICA
Cobre (TMF)	13893	10474	13838	11361	13247	13527	13249	12616	11025	12102	12610	13891	10326	9432	11026	10860	10419	10137	11671	12440	11280	12850	12259	13437	Cobre (TMF)
Oro (KGF)	7	5	8	6	5	6	6	6	5	6	7	6	7	587	6	7	8	7	8	10	8	9	8	9	Oro (KGF)
Plata (KGF)	5655	3945	5181	4081	4708	4391	4341	4350	3526	3696	4594	4082	3475	2915	3408	3366	3112	3219	3609	4032	3549	4137	4240	4541	Plata (KGF)
Molibdeno (TMF)	516	482	493	278	379	318	342	399	227	338	348	349	350	202	333	309	245	393	364	364	416	430	643	615	Molibdeno (TMF)

1/ Cifras Preliminares

FUENTE: Ministerio de Energía y Minas

ELABORACION: BCRP, Sucursal Arequipa. Departamento de Estudios Económicos



ANEXO 4

TACNA: EXPORTACIONES POR TIPO DE PRODUCTO 1/

(Miles de US\$ FOB)

TIPO	2012												2013												
	Ene	Feb	Mar	Abr	May	Jun	Jul	Ago	Set	Oct	Nov	Dic	Ene	Feb	Mar	Abr	May	Jun	Jul	Ago	Set	Oct	Nov	Dic	
Productos Tradicionales	13150	20107	10767	21745	20025	13536	17905	13350	20806	7782	11384	12054	13733	22482	31682	32598	14727	12261	22660	24247	12535	13587	8511	8145	Productos Tradicionales
Agropecuario	0	0	0	0	0	0	65	0	0	0	0	0	4	0	3	0	51	0	0	1	0	0	0	0	Agropecuario
Pesquero	0	0	0	0	0	0	0	0	0	0	0	0	0	0	0	0	0	0	0	0	0	0	0	0	Pesquero
Minero	12834	19832	10467	21468	19793	13354	17597	13064	20539	7481	11057	11811	13500	22192	31284	32229	14219	11878	22228	23712	12136	12938	7748	7750	Minero
Petroleo y Derivados	316	275	300	277	232	182	243	286	267	301	327	243	229	290	395	369	457	383	432	534	399	649	763	395	Petroleo y Derivados
Productos no tradicionales	8393	8822	10807	6707	7849	7802	8257	9535	9432	9094	10238,5	14490,8	11594	9188	7797	10054	11593	12877	13472	10875	7224	8960	9347	5343	Productos no tradicionales
Agropecuario	2094	2717	2863	2136	2568	3634	3631	3874	3347	3068	3481	4322	3983	2646	3217	2978	3202	3655	3863	3326	3507	4063	3619	2401	Agropecuario
Textiles	1317	1017	1507	1643	1922	1186	1825	1765	1784	1338	1701	2165	1285	1518	1277	1725	1403	1151	1001	953	1038	1155	1393	663	Textiles
Pesquero	3947	4126	4936	2082	2092	1973	1752	2217	1448	1050	1056	2256	2482	2818	1826	1293	1416	1976	1382	1660	1693	1241	1962	1396	Pesquero
Maderas y papeles	251	216	336	159	273	274	393	402	406	355	349	259	268	295	367	369	422	340	394	533	431	377	362	237	Maderas y papeles
Quimico	186	293	312	81	304	298	245	180	182	495	231	283	336	207	113	252	208	235	269	262	128	179	167	213	Quimico
Mineral no Metálico	38	38	57	47	46	62	57	50	131	375	65	46	59	167	85	135	132	136	181	162	198	163	204	145	Mineral no Metálico
Siderurgico	85	74	34	9	34	2	32	4	90	5	1	1	223	563	283	536	1446	4	4	31	89	85	32	1	Siderurgico
Metal Mecánico	401	245	622	449	401	172	235	877	1822	2302	3187	5034	2830	881	528	2664	3209	5272	6161	3816	52	1628	1508	208	Metal Mecánico
Otros	74	96	141	101	209	201	86	165	223	107	169	124	128	93	100	102	154	110	216	133	88	68	100	79	Otros
EXPORTACIONES FOB	21543	28929	21574	28452	27874	21338	26162	22885	30238	16876	21622	26545	25327	31670	39479	42652	26320	25138	36132	35122	19759	22547	17858	13488	EXPORTACIONES FOB

1/ Cifras Preliminares

FUENTE: SUNAT.

ELABORACIÓN: BCRP. Sucursal Arequipa. Departamento de Estudios Económicos



BANCO CENTRAL DE RESERVA DEL PERÚ – SUCURSAL AREQUIPA

ANEXO 5

TACNA: IMPORTACIONES POR EL PUERTO DE MATARANI 1/

(Valor FOB en Miles de US\$)

	2012												2013												
	Ene	Feb	Mar	Abr	May	Jun	Jul	Ago	Set	Oct	Nov	Dic	Ene	Feb	Mar	Abr	May	Jun	Jul	Ago	Set	Oct	Nov	Dic	
BIENES DE CONSUMO	20090	18256	24806	23128	27126	25165	24217	23959	26833	33528	30960	29401	28032	23008	26585	31558	34849	30157	35570	33041	28778	33511	31795	26074	BIENES DE CONSUMO
Bienes de Consumo no Duradero	16588	15630	21980	20439	24290	22568	21611	21117	24024	29795	27747	25989	24206	19821	23130	28160	31019	27542	32676	30000	25767	30048	28373	21747	Bienes de Consumo no Duradero
Bienes de Consumo Duradero	3502	2626	2826	2689	2836	2597	2607	2842	2809	3733	3213	3431	3826	3187	3454	3399	3830	2616	2895	3041	3012	3462	3423	4326	Bienes de Consumo Duradero
INSUMOS	3987	3676	5826	3765	8897	22922	10415	11039	14440	22895	10956	3779	5150	4188	3519	2686	5768	5250	4660	3296	3259	2884	2879	3594	INSUMOS
Combustibles, Lubricantes y Conexos	68	143	397	0	80	58	241	18	9	299	0	191	24	3	299	172	96	39	419	2	14	143	0	57	Combustibles, Lubricantes y Conexos
Materias Primas para la Agricultura	235	75	66	132	28	17	10	10	370	50	8	10	3	223	10	94	13	52	30	43	173	29	13	22	Materias Primas para la Agricultura
Materias Primas para la Industria	3684	3458	5363	3632	8790	22847	10164	11010	14060	22547	10948	3578	5124	3962	3209	2421	5660	5160	4211	3251	3071	2713	2865	3514	Materias Primas para la Industria
BIENES DE CAPITAL	16740	42342	51219	34630	44752	44436	61044	75102	41828	34380	34243	24055	19973	15801	17161	26700	36343	30582	40607	47966	50492	37248	37770	21185	BIENES DE CAPITAL
Materiales de Construcción	1046	1013	9008	8770	4942	2533	4332	11261	1281	1720	1199	1631	2044	1214	1539	1366	1371	1470	1531	1098	1574	1338	1334	935	Materiales de Construcción
Bienes de Capital para la Agricultura	86	267	90	34	36	72	98	131	61	105	107	31	51	118	85	42	87	126	144	20	115	86	157	90	Bienes de Capital para la Agricultura
Bienes de Capital para la Industria	4761	4504	10494	7325	6024	6844	5725	13689	12609	5618	5797	5331	5806	5441	6049	5166	6535	4930	5706	6613	3464	3410	3433	4254	Bienes de Capital para la Industria
Equipos de Transporte	10847	36557	31627	16562	33750	34987	50889	50021	27877	26937	27140	17061	12072	9028	9488	20126	28350	24057	33227	40255	45339	32414	32847	15906	Equipos de Transporte
TOTAL	40818	64274	81851	61582	80775	92523	95676	110100	83101	90803	76159	57235	53156	42997	47264	60945	76960	65989	80837	84323	82529	73643	72444	50853	TOTAL

1/ Cifras preliminares

FUENTE: SUNAT.

ELABORACIÓN: BCRP Sucursal Arequipa, Departamento de Estudios Económicos



ANEXO 6

TACNA: INGRESOS CORRIENTES DEL GOBIERNO CENTRAL

(miles de nuevos soles)

	2012												2013												
	Ene	Feb	Mar	Abr	May	Jun	Jul	Ago	Set	Oct	Nov	Dic	Ene	Feb	Mar	Abr	May	Jun	Jul	Ago	Set	Oct	Nov	Dic	
I. INGRESOS TRIBUTARIOS	45348	47005	58549	56575	61425	63170	69780	67247	66156	69716	55545	55749	51460	42819	42182	48606	58548	54722	67761	69680	66888	65225	65079	60485	I. INGRESOS TRIBUTARIOS
1. Impuesto a los Ingresos	9095	6555	9339	15184	6455	5728	7050	6372	7162	7282	7468	7505	9348	7522	9004	10840	7468	8051	7651	7795	7328	7779	8646	8468	1. Impuesto a los Ingresos
- Personas Naturales	2581	1496	2050	2560	1962	1734	1942	1948	1993	1892	1939	2125	2631	1950	2375	2573	2194	2461	2146	2100	1983	2306	2247	2543	- Personas Naturales
- Personas Jurídicas	6435	5013	5449	5338	4067	3711	4767	4224	5022	5208	5304	5007	6532	5434	5128	5372	4366	5096	4811	5204	5058	5038	6098	5601	- Personas Jurídicas
- Regularizaciones	79	47	1839	7287	426	283	341	199	148	182	225	374	185	138	1501	2895	908	494	694	491	287	435	301	324	- Regularizaciones
2. Impuesto a la Importación	5402	4105	5850	4977	6916	6592	5554	6063	6783	8720	7949	7604	6866	5315	5288	6885	9164	7194	8895	8819	7154	9034	9328	7302	2. Impuesto a la Importación
3. Impuesto General a las Ventas	29394	35143	41763	35110	46574	49684	55260	53254	50632	51781	38297	38468	33174	28353	26167	29118	40184	37797	48921	51231	50613	46716	45363	42648	3. Impuesto General a las Ventas
- Operaciones Internas	7866	4117	4430	4544	5238	5369	4738	5006	5225	4806	4872	4680	6774	5405	4821	4988	4924	4940	8138	6126	5714	5479	6524	7321	- Operaciones Internas
- Operaciones Externas	21528	31026	37333	30566	41336	44315	50522	48249	45407	46975	33425	33787	26400	22948	21346	24130	35260	32857	40783	45105	44899	41237	38839	35327	- Operaciones Externas
4. Impuesto Selectivo al Consumo	94	42	171	88	54	87	289	161	194	171	338	570	249	252	131	77	72	200	50	141	52	70	147	172	4. Impuesto Selectivo al Consumo
5. Otros Ingresos Tributarios	1363	1161	1426	1215	1427	1079	1627	1397	1385	1761	1493	1602	1823	1377	1592	1686	1660	1480	2244	1694	1741	1626	1595	1896	5. Otros Ingresos Tributarios
II. INGR. NO TRIBUTARIOS	184	94	370	366	173	222	667	303	465	361	932	750	418	727	1565	583	695	1068	365	262	864	362	281	455	II. INGR. NO TRIBUTARIOS
INGRESOS CORRIENTES (I+II)	45532	47099	58920	56941	61598	63392	70447	67550	66621	70076	56477	56498	51878	43546	43747	49189	59243	55790	68126	69942	67752	65587	65360	60940	INGRESOS CORRIENTES (I+II)

FUENTE: SUNAT.

ELABORACIÓN: BCRP, Sucursal Arequipa, Departamento de Estudios Económicos



ANEXO 7

TACNA: GASTOS NO FINANCIEROS DEL GOBIERNO REGIONAL

(Miles de nuevos soles)

	2012												2013												
	ENE	FEB	MAR	ABR	MAY	JUN	JUL	AGO	SEP	OCT	NOV	DIC	ENE	FEB	MAR	ABR	MAY	JUN	JUL	AGO	SEP	OCT	NOV	DIC	
GASTOS NO FINANCIEROS	19809	21606	29640	28813	28370	30941	34601	27712	32673	33317	33424	127614	23689	30291	29682	34708	36485	31784	39625	39629	47020	46084	41155	103929	GASTOS NO FINANCIEROS
A. GASTOS CORRIENTES	18019	17864	18230	18631	19755	19398	22149	20868	20550	20350	21171	45921	19365	19617	19753	23167	23901	21663	25283	21762	22976	25832	23401	53193	A. GASTOS CORRIENTES
1. Personal y obligaciones sociales	12814	11705	10946	11330	11918	11754	13435	12525	12125	11965	11854	18351,2	13617	13523	12505	13947	15023	13339	15693	13379	13617	14322	14270	19771	1. Personal y obligaciones sociales
2. Pensiones y otras prestaciones	3629	2915	2630	2739	2650	2681	3428	2644	3257	2082	3050	5805,9	3910	2584	2861	2880	2859	2810	3617	2706	3011	2855	2742	4197	2. Pensiones y otras prestaciones
3. Bienes y servicios	1371	2805	4195	4110	4425	4677	4967	5113	4796	4894	5752	13866,6	1747	2941	3795	4624	5351	5248	5532	5469	5921	6762	6185	11357	3. Bienes y servicios
4. Otros gastos	205	439	459	453	761	286	319	585	372	1409	514	7897,0	92	569	591	1716	668	266	441	208	228	1894	203	17868	4. Otros gastos
B. GASTOS DE CAPITAL	1790	3742	11410	10182	8615	11543	12452	6844	12123	12967	12253	81693	4324	10675	9929	11541	12584	10122	14343	17867	24043	20252	17755	50736	B. GASTOS DE CAPITAL
1. Adquisición de activos no financieros	1790	3742	11410	10182	8615	10826	12452	6844	12123	12967	12253	65934,7	4009	10675	9929	11541	12584	10122	14343	17154	16405	20252	16682	50736	1. Adquisición de activos no financieros
2. Inversiones Financieras	0	0	0	0	0	0	0	0	0	0	0	0,0	0	0	0	0	0	0	0	0	0	0	0	0	2. Inversiones Financieras
3. Donaciones y transferencias	0	0	0	0	0	717	0	0	0	0	0	15758,5	314	0	0	0	0	0	0	712	7639	0	1073	0	3. Donaciones y transferencias

FUENTE: Ministerio de Economía y Finanzas

ELABORACIÓN: BCRP, Sucursal Arequipa, Departamento de Estudios Económicos



ANEXO 8

TACNA: GASTOS NO FINANCIEROS DE LOS GOBIERNOS LOCALES

(Miles de nuevos soles)

	2012												2013												
	ENE	FEB	MAR	ABR	MAY	JUN	JUL	AGO	SEP	OCT	NOV	DIC	ENE	FEB	MAR	ABR	MAY	JUN	JUL	AGO	SEP	OCT	NOV	DIC	
GASTOS NO FINANCIEROS	11342	41773	52932	34585	52771	39081	54061	49171	50921	50789	42823	73516	15230	37861	46835	58928	48498	49206	56408	55360	44501	53542	46464	80724	GASTOS NO FINANCIEROS
A. GASTOS CORRIENTES	8658	20074	22060	18009	20995	18002	22133	23120	22915	21619	18961	30395	6923	19341	18995	18945	19500	16565	21853	19246	18067	18395	17145	26038	A. GASTOS CORRIENTES
1. Personal y obligaciones sociales	4010	7185	7428	6249	6160	5688	5887	5897	4341	4896	4470	6548,8	2139	8321	4474	4142	4664	4571	5948	5387	4130	4836	4714	6712	1. Personal y obligaciones sociales
2. Pensiones y otras prestaciones	285	434	384	296	403	438	395	528	418	569	917	1257,1	218	473	463	373	406	455	532	421	376	486	393	1834	2. Pensiones y otras prestaciones
3. Bienes y servicios	4125	12248	13833	11196	14152	11374	15424	16367	17620	15790	12820	22102,7	4413	10228	13695	14130	14071	11194	15087	13030	13172	12840	11757	17041	3. Bienes y servicios
4. Donaciones y Transferencias	48	16	20	99	117	297	195	165	363	127	586	281,6	0	122	140	157	174	118	142	150	217	63	115	302	4. Donaciones y Transferencias
5. Otros gastos	191	190	396	169	162	205	231	163	174	238	169	205,2	152	196	222	143	185	227	144	257	171	170	166	150	5. Otros gastos
B. GASTOS DE CAPITAL	2683	21700	30872	16576	31777	21079	31928	26051	28006	29169	23862	43121	8307	18520	27841	39983	28998	32640	34555	36114	26435	35148	29319	54686	B. GASTOS DE CAPITAL
1. Donaciones y Transferencias	0	0	0	0	500	0	0	0	0	0	0	0,0	0	0	0	0	6	500	0	0	491	0	0	0,0	1. Donaciones y Transferencias
2. Otros Gastos	0	413	32	0	0	0	0	5	255	150	93	0,0	0	0	0	10	0	0	0	130	0	0	0	0	2. Otros Gastos
3. Adquisición de Activos no Financieros	2683	21286	30839	16576	31277	21079	31928	26046	27541	28806	23769	43050,6	8307	18520	27841	39973	28992	31329	31644	35938	25844	34897	29307	54674	3. Adquisición de Activos no Financieros
4. Servicio Deuda Pública	0	0	0	0	0	0	0	0	209	214	0	70,1	0	0	0	0	0	811	2912	47	99	250	12	12	4. Servicio Deuda Pública

FUENTE: Ministerio de Economía y Finanzas

ELABORACIÓN: BCRP Sucursal Arequipa. Departamento de Estudios Económicos



BANCO CENTRAL DE RESERVA DEL PERÚ – SUCURSAL AREQUIPA

ANEXO 9

TACNA: COLOCACIONES EN EL SISTEMA FINANCIERO

(Saldo en miles de nuevos soles)

ENTIDADES FINANCIERAS	2012												2013												
	ENE	FEB	MAR	ABR	MAY	JUN	JUL	AGO	SEP	OCT	NOV	DIC	ENE	FEB	MAR	ABR	MAY	JUN	JUL	AGO	SEP	OCT	NOV	DIC	
I. BANCO DE LA NACIÓN	41208	41441	41772	43449	43836	44270	44817	45605	46253	46596	41099	41019	41208	41441	41772	43449	43836	44270	44817	45605	46253	46596	46902	47320	I. BANCO DE LA NACIÓN
II. AGROBANCO	0	0	0	0	0	0	0	10028	10895	11712	12765	13447	14033	15122	15774	16445	17077	17799	19606	21232	21639	22895	23418	23223	II. AGROBANCO
III. BANCA MÚLTIPLE	882011	891196	892014	916628	929436	939262	962332	989636	970312	985903	873192	883858	882011	891196	892014	916628	929436	939262	962332	989636	970312	985903	1003554	1003327	III. BANCA MÚLTIPLE
Continental	193987	191526	193956	194225	194981	190271	189636	189829	191266	191516	192569	192958	193987	191526	193956	194225	194981	190271	189636	189829	191266	191516	203252	204575	Continental
Crédito	291379	290270	287629	304331	312148	318213	335460	339374	329209	336197	292217	295563	291379	290270	287629	304331	312148	318213	335460	339374	329209	336197	335689	335309	Crédito
Interbank	80526	80223	80196	83071	85904	92700	96122	97498	99209	99443	81969	82240	80526	80223	80196	83071	85904	92700	96122	97498	99209	99443	100821	99450	Interbank
Scotiabank	143923	156566	159037	161583	161910	161442	163144	182913	169596	176698	138450	141360	143923	156566	159037	161583	161910	161442	163144	182913	169596	176698	179445	181175	Scotiabank
Mi Banco	123 370	123 443	120 999	121 297	120244	120927	121477	122080	122297	122726	121 475	123 984	123 370	123 443	120 999	121 297	120244	120927	121477	122080	122297	122726	123282	120411	Mi Banco
Azteca del Perú	7846	7943	7975	8061	8163	8066	8195	8201	8289	8434	7475	7830	7846	7943	7975	8061	8163	8066	8195	8201	8289	8434	8557	9181	Azteca del Perú
Financiero	40295	40642	41178	42371	44109	45490	46035	47247	48050	48652	38525	39356	40295	40642	41178	42371	44109	45490	46035	47247	48050	48652	50164	50576	Financiero
Interamericano	685	583	1044	1689	1977	2153	2263	2494	2396	2237	512	567	685	583	1044	1689	1977	2153	2263	2494	2396	2237	2344	2650	Interamericano
IV. INSTIT. NO BANCARIAS	566762	571469	568739	574832	583390	587464	590001	594167	598280	607466	567684	569958	566762	571469	568739	574832	583390	587464	590001	594167	598280	607466	619847	622238	IV. INSTIT. NO BANCARIAS
Caja Municipal Tacna	249651	249692	246485	246728	251098	253311	254964	258948	261533	266119	254301	255341	249651	249692	246485	246728	251098	253311	254964	258948	261533	266119	271966	271373	Caja Municipal Tacna
Financiera Nueva Visión	13606	13821	13916	13767	13412	13435	13003	12719	12239	11553	13015	13305	13606	13821	13916	13767	13412	13435	13003	12719	12239	11553	11309	10857	Financiera Nueva Visión
Financiera Confianza*	57714	58029	58110	58765	59409	59665	59833	60582	60691	60905	60476	58131	57714	58029	58110	58765	59409	59665	59833	60582	60691	60905	61267	59926	Financiera Confianza*
Financiera TFC	1260	1236	0	0	0	0	0	0	0	0	1224	1279	1260	1236	0	0	0	0	0	0	0	0	0	0	Financiera TFC
Financiera Efectiva	2615	2601	2692	2725	2885	2869	2919	2897	2878	2816	2309	2673	2615	2601	2692	2725	2885	2869	2919	2897	2878	2816	2792	3001	Financiera Efectiva
Financiera Edyficar	48114	49919	51318	52368	53035	54081	55303	54548	53714	54769	45346	46469	48114	49919	51318	52368	53035	54081	55303	54548	53714	54769	55304	55343	Financiera Edyficar
Crediscotia Financiera	43259	42564	41803	41416	40764	40566	41714	41932	42982	43351	45496	45111	43259	42564	41803	41416	40764	40566	41714	41932	42982	43351	44511	45266	Crediscotia Financiera
Caja Municipal Arequipa	118762	121367	122137	125606	129213	129591	128063	127663	127536	129629	114784	116753	118762	121367	122137	125606	129213	129591	128063	127663	127536	129629	132746	134584	Caja Municipal Arequipa
Caja Metropolitana de Lima	12238	11900	11335	10874	9795	9285	8442	7992	7517	7284	12393	12215	12238	11900	11335	10874	9795	9285	8442	7992	7517	7284	6878	6495	Caja Metropolitana de Lima
Caja Municipal Piura	7847	7795	7823	8309	8565	8689	8844	9046	9944	10682	7996	7806	7847	7795	7823	8309	8565	8689	8844	9046	9944	10682	10887	11032	Caja Municipal Piura
Caja Municipal Cusco	11155	11987	12776	13612	14003	14260	14540	14925	15562	16045	9920	10338	11155	11987	12776	13612	14003	14260	14540	14925	15562	16045	17077	17764	Caja Municipal Cusco
Financiera Compartamos	0	0	0	359	604	757	947	1232	1684	2023	0	0	0	0	0	359	604	757	947	1232	1684	2023	2418	2774	Financiera Compartamos
Financiera UNO	0	0	0	29	337	690	1110	1332	1594	1799	0	0	0	0	0	29	337	690	1110	1332	1594	1799	2132	3113	Financiera UNO
Edpyme Marcimex	541	558	344	274	270	265	319	351	406	491	424	537	541	558	344	274	270	265	319	351	406	491	560	710	Edpyme Marcimex
TOTAL (I+II+III)	1489981	1504106	1502525	1534909	1556662	1570996	1597150	1639436	1625740	1651677	1494740	1508282	1504014	1519228	1518299	1551354	1573739	1588795	1616756	1650640	1636484	1662860	1693721	1696108	TOTAL (I+II+III)

* Hasta abril 2013 Caja Nuestra Gente

FUENTE: Superintendencia de Banca, Seguros y AFP's

ELABORACION: BCRP-Sucursal Arequipa. Departamento de Estudios Económicos



ANEXO 10

TACNA: DEPÓSITOS EN EL SISTEMA FINANCIERO

(Saldo en miles de nuevos soles)

ENTIDADES FINANCIERAS	2012												2013												
	ENE	FEB	MAR	ABR	MAY	JUN	JUL	AGO	SEP	OCT	NOV	DIC	ENE	FEB	MAR	ABR	MAY	JUN	JUL	AGO	SEP	OCT	NOV	DIC	
I. BANCO DE LA NACION	360404	362692	365605	361888	358254	357129	356613	353222	377166	346024	343765	335195	347611	342377	345109	344696	329333	324409	328514	321256	328115	329590	324367	320301	I. BANCO DE LA NACION
II. BANCA MÚLTIPLE	609150	596323	632899	628483	623645	611095	600340	601364	595311	593860	614253	622258	603821	670509	647494	655520	668315	685729	684154	708929	682702	681786	696429	722226	II. EMPRESAS BANCARIAS
Continental	111416	105539	104427	107419	109744	108947	104583	101342	100568	99755	107473	103541	100314	104601	103954	100640	101568	106745	106066	105701	107538	106671	134148	120679	Continental
Crédito	192560	198690	234460	227894	225385	217094	215407	211993	211243	212807	228635	223740	221273	264365	239917	253144	249518	247097	250464	252095	235978	252343	239838	246376	Crédito
Interbank	76023	73309	78459	77979	80639	78837	78360	79392	76094	82318	79599	82584	75190	77412	89299	77483	82210	96092	88719	88449	98767	82698	78200	98778	Interbank
Scotiabank	175736	169481	164302	170809	163900	161048	155828	160309	161312	152598	148609	160323	153189	169272	156734	159467	170238	167362	174417	197502	175934	176313	177485	187941	Scotiabank
Mi Banco	23623	23040	21977	18084	17776	18798	20032	19895	18748	17480	19501	20186	19634	20996	20836	26239	25994	26530	22833	21874	22468	22617	22668	22022	Mi Banco
Azteca del Perú	7937	7927	7796	7730	7759	7803	8605	8839	9135	9383	9825	10055	10593	10956	11685	12232	12057	12688	12949	12823	12650	12896	13137	13409	Azteca del Perú
Financiero	12521	12163	14336	12243	12180	11663	11926	12258	12145	12669	12945	13261	14063	14229	14558	14469	13886	14374	14549	13689	14026	14242	16047	16822	Financiero
Interamericano	9334	6174	7142	6325	6262	6905	5599	7336	6066	6850	7666	8568	9565	8678	10511	11846	12844	14841	14157	16796	15341	14006	14906	16199	Interamericano
III. INSTIT. NO BANCARIAS	341532	340941	337946	335906	338642	345773	342063	330186	342057	345118	347018	356363	352713	351445	356281	356498	369880	367764	362173	365031	357983	363345	387258	393967	III. INST. NO BANCARIAS
Caja Municipal Tacna	273424	272642	272950	271962	272871	281045	276687	263436	271011	274620	276674	284672	279538	277171	280458	278597	292016	290038	284358	286539	279047	280989	303598	312126	Caja Municipal Tacna
Financiera Confianza	23613	23571	19542	17880	17588	17092	16734	16725	16933	16314	15455	17056	16998	16895	16217	17073	17396	17307	17599	17118	16448	16452	18396	14840	Financiera Confianza
Crediscotia Financiera	5047	5219	5405	5239	5453	5409	5490	6158	6232	6145	4433	4222	4392	4461	5562	5522	5382	4270	4254	4327	4226	4404	4376	4505	Crediscotia Financiera
Caja Municipal Arequipa	35330	35550	36071	36358	38167	37980	38733	39472	43140	43446	45386	45745	46875	47912	48974	50059	49725	50997	50736	51454	50489	53705	52774	53492	Caja Municipal Arequipa
Financiera Edyficar	67	56	44	30	45	28	28	26	47	18	18	27	9	29	18	5	44	19	40	73	5	42	61	56	Financiera Edyficar
Caja Metropolitana de Lima	1936	1818	1805	1855	1775	1766	1935	1853	1819	1868	1920	1919	1954	1887	1718	1736	1775	1652	1647	1565	987	909	906	916	Caja Metropolitana de Lima
Caja Municipal de Piura	546	405	357	483	608	489	610	500	676	653	767	729	756	785	848	1115	1218	889	999	1097	1261	1244	1251	1369	Caja Municipal de Piura
Caja Municipal Cusco	1569	1680	1772	2099	2135	1964	1846	2016	2199	2054	2365	1993	2191	2305	2486	2391	2324	2592	2540	2858	5520	5600	5896	6663	Caja Municipal Cusco
TOTAL (I+II+III)	1311086	1299956	1336450	1326277	1320541	1313997	1299016	1284772	1314534	1285002	1305036	1313816	1304145	1364331	1348884	1356714	1367528	1377902	1374841	1395216	1368800	1374721	1408054	1436494	TOTAL (I+II+III)
Depósitos MN	1004489	985544	1018453	1009983	1013156	1011979	1006724	993619	1035719	1012048	1026132	1025696	1036097	1075121	1074317	1061196	1049122	1024247	1043934	1031808	1008356	1022234	1037701	1069259	Depósitos MN
Depósitos ME	306597	314412	317997	316294	307385	302018	292312	291153	278815	272954	278904	288120	268048	289210	274567	295518	318406	353655	330907	363408	360444	352487	370353	367235	Depósitos ME

FUENTE: Superintendencia de Banca, Seguros y AFP's

ELABORACION: BCRP-Sucursal Arequipa. Departamento de Estudios Económicos



ANEXO 11

TACNA: CARTERA PESADA DEL SISTEMA FINANCIERO 1/

(En Porcentajes)

ENTIDADES FINANCIERAS	2012												2013												ENTIDADES FINANCIERAS
	ENE	FEB	MAR	ABR	MAY	JUN	JUL	AGO	SEP	OCT	NOV	DIC	ENE	FEB	MAR	ABR	MAY	JUN	JUL	AGO	SEP	OCT	NOV	DIC	
A. BANCO DE LA NACIÓN	0,5	0,6	0,6	0,6	0,5	0,6	0,6	0,6	0,6	0,6	0,6	0,6	0,6	0,6	0,6	0,6	0,6	0,6	0,6	0,7	0,7	0,7	0,8	0,8	A. BANCO DE LA NACIÓN
B. AGROBANCO	-	-	-	-	-	-	-	1,4	1,2	1,1	1,1	0,3	0,3	0,2	0,4	0,6	0,5	0,5	0,9	1,1	1,5	1,3	2,1	2,1	B. AGROBANCO
C. BANCA MÚLTIPLE	1,8	2,0	2,3	2,3	2,3	2,3	2,4	2,4	2,2	2,2	2,2	2,5	2,7	2,8	3,0	3,1	3,3	3,2	2,8	2,5	2,8	2,9	2,9	2,9	C. BANCA MÚLTIPLE
D. INSTIT. NO BANCARIAS																									D. INSTIT. NO BANCARIAS
Empresas Financieras	2,6	2,8	2,9	3,3	3,5	3,7	3,5	3,9	4,1	4,2	4,2	4,6	4,9	4,6	4,6	4,6	4,3	4,4	4,7	4,9	4,8	4,7	4,6	4,3	Empresas Financieras
Cajas Municipales	3,0	3,1	3,2	3,5	3,6	3,7	3,7	3,9	3,9	4,1	4,2	4,0	4,4	4,7	4,8	5,1	5,3	5,3	5,9	6,3	6,6	6,5	6,4	6,4	Cajas Municipales
Cajas Rurales	4,0	4,0	3,9	4,5	4,4	4,5	4,7	4,3	3,9	3,9	4,3	3,2	3,0	3,7	3,5	4,0	0,0	0,0	0,0	0,0	0,0	0,0	0,0	0,0	Cajas Rurales
Edpymes	7,1	6,3	6,1	5,3	5,1	5,0	3,7	3,9	5,6	5,6	5,0	3,9	3,9	5,0	6,8	8,1	6,5	7,0	7,2	7,9	9,0	2,2	3,0	3,0	Edpymes
TOTAL	2,3	2,4	2,6	2,8	2,8	2,8	2,9	2,9	2,8	2,9	3,1	3,0	3,3	3,4	3,5	3,7	3,8	3,8	3,8	3,7	4,0	4,0	4,0	3,9	TOTAL

1/ Cifras Preliminares.

FUENTE: Superintendencia de Banca, Seguros y AFP (SBS)

ELABORACIÓN: BCRP-Sucursal Arequipa. Departamento de Estudios Económicos.

