



BANCO CENTRAL DE RESERVA DEL PERÚ

Arequipa: Síntesis de Actividad Económica - Julio 2013 -

**Departamento de Estudios Económicos
Sucursal Arequipa**

Setiembre de 2013



El Índice Regional Económico mostró un incremento de 3,7 por ciento en el acumulado a Julio, fortalecido por los sectores Construcción (60,7 por ciento), Electricidad y Agua (17,5 por ciento), Servicio Gubernamentales (13,5 por ciento), y Servicios Financieros (8,0 por ciento).

Indicador de Actividad Económica Regional 1/ 2/ (Variación porcentual respecto a similar período año anterior)

	PONDERACION 3/	2013 ENERO -JULIO
Agropecuario	13,7	5,1
Agrícola	65,6	-1,2
Pecuario	34,4	14,6
Pesca	0,7	-54,2
Minería	9,9	-12,8
Manufactura	20,6	-6,3
Electricidad y Agua	1,7	17,5
Construcción	8,3	60,7
Servicios Gubernamentales	3,9	13,5
Servicios Financieros	1,8	8,0
TOTAL	60,6	3,7

1/ Es un indicador parcial de la actividad económica de la región que alcanza una cobertura de 60,6 por ciento del valor agregado bruto de la producción regional según cifras del INEI.

2/Actualizado con información al 23 de Setiembre del 2013.

3/Considera la estructura productiva de la región para el año 2007 según cifras del INEI. En el caso de los servicios financieros se considera como ponderación el promedio nacional para dicho año (1,8 por ciento).

Fuente: Ministerio de Agricultura, Ministerio de la Producción, Ministerio de Energía y Minas, Empresas Industriales, Organismo Supervisor de la Inversión en Energía y Minería, Servicio de Agua y Alcantarillado de Arequipa S.A., Empresas Comerciales, Ministerio de Comercio Exterior y Turismo, Superintendencia Nacional de Administración Tributaria.

Elaboración: BCRP Sucursal Arequipa.- Dpto. de Estudios Económicos.

Contribución al crecimiento Ene-Jul. 2012/2013 del Indicador de Actividad Económica, según sector (En puntos porcentuales)

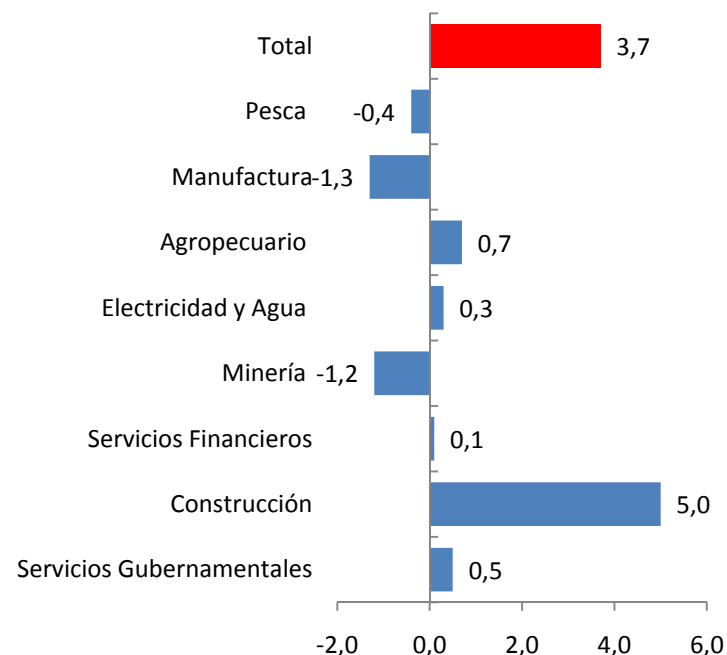



La actividad agropecuaria registró a julio de 2013 un aumento de 5,1 por ciento, debido a la evolución positiva del sub-sector pecuario (14,6 por ciento), contrarrestado por el sector agrícola (-1,2 por ciento); esto debido principalmente a la baja de producción de Olivo (-83,8 por ciento), Ajo (-26,7 por ciento), Papa (-8,5 por ciento) , entre otros

Producción de principales productos agropecuarios

(En toneladas)

	JULIO			ENERO - JULIO		
	2012	2013	Var.%	2012	2013	Var.%
Sub-sector Agrícola			8,9			-1,2
Ají Páprika	878	1 147	30,6	8 607	8 058	-6,4
Ajo	618	644	4,2	7 819	5 735	-26,7
Alfalfa	241 316	239 485	-0,8	1 840 673	1 912 458	3,9
Arroz	0	0	0,0	241 328	259 186	7,4
Arveja grano verde	623	693	11,2	4 468	4 392	-1,7
Caña de azúcar	6 042	9 563	58,3	35 671	52 852	48,2
Cebolla	48 402	61 779	27,6	230 066	218 594	-5,0
Frijol grano seco	391	2 011	414,3	786	2 345	198,4
Maíz chala	52 463	54 618	4,1	335 578	347 547	3,6
Maíz choclo	1 285	1 551	20,7	2 820	3 289	16,6
Olivo	585	339	-42,1	25 916	4 211	-83,8
Papa	12 578	16 344	29,9	87 028	79 646	-8,5
Tomate	1 058	2 419	128,6	9 310	18 109	94,5
Trigo	139	242	74,1	530	593	11,9
Vid	0	0	0,0	10 909	12 651	16,0
Zapallo	1 568	3 034	93,5	34 170	40 552	18,7
Sub-sector Pecuario			13			14,6
Carne de ave	11 654	13 959	19,8	78 211	96 447	23,3
Leche fresca	32 307	32 579	0,8	220 651	213 738	-3,1
Sector Agropecuario			10,8			5,1

1/ Var. En términos reales, a precios de 1994

Fuente: Ministerio de Agricultura

Elaboración: BCRP Sucursal Arequipa-Dpto. de Estudios Económicos.

Participación en el VBP Agropecuario

(Enero –Julio 2013)

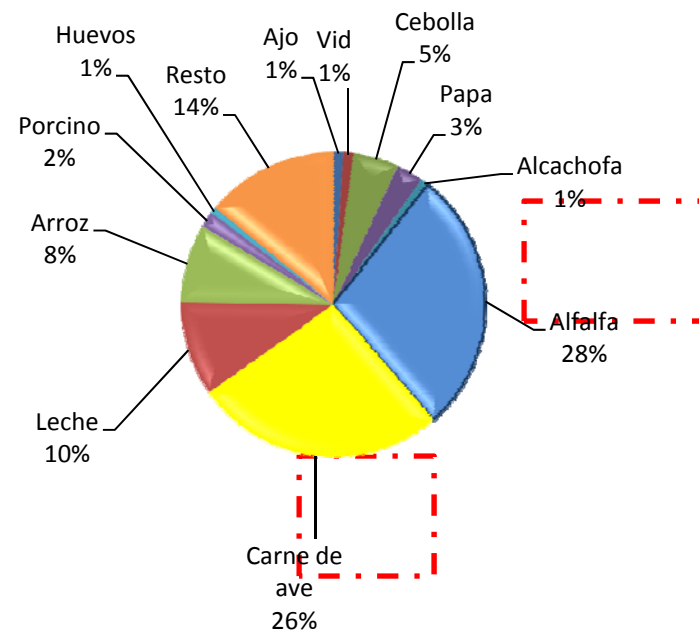



El avance de la presente campaña agrícola en siembras 2013, mantiene características normales propias de la estación, la instalación de 3798 hectáreas fue inferior en 8,3 por ciento respecto al mismo mes del año anterior; debido a la disminución en las extensiones de siembra de los cultivos Vid (-100,0 por ciento), ajo (-80,5 por ciento), papa (-46,0 por ciento), entre otros.

Campaña agrícola - Superficie sembrada 1/ (Hectáreas)

CULTIVOS	JULIO			CAMPAÑA AGRÍCOLA 1/	
	2012	2013	Var. %	2011/2012	2012/2013
Ají pprika	0	0	-	1 477	1 210
Ajo	328	64	-80,5	3 640	2 305
Alfalfa	781	550	-29,6	7 561	7 027
Arroz	0	0	-	20 001	19 807
Arveja grano verde	69	23	-66,7	1 099	868
Caa de azucar	0	0	-	169	56
Cebolla	580	761	31,2	8 360	9 266
Frijol grano seco	10	54	440,0	4 713	5 350
Maz chala	801	769	-4,0	10 230	9 958
Maz choclo	49	44	-10,2	795	829
Olivo	0	0	-	45	0
Papa	1 340	724	-46,0	10 033	8 288
Tomate	34	42	23,5	424	601
Trigo	42	571	1259,5	3 001	3 028
Vid	6	0	-100,0	81	77
Zapallo	103	196	90,3	1 617	1 264
Otros					
TOTAL	4 143	3 798	-8,3	73 246	69 934

1/ Agosto - Julio

Fuente: Ministerio de Agricultura.

Elaboracin: BCRP Sucursal Arequipa - Dpto. de. Estudios Econmicos.

Disponibilidad De Agua En Reservorios 1/ (millones de m3)

	JULIO		Var. %
	2012	2013	
S.R Colca	227,36	195,2	-14,1
. Condorama	227,36	195,2	-14,1
S.R.Chili	284,81	255,3	-10,4
. Aguada Blanca	18,76	24,53	30,8
. El Frayle	117,79	87,72	-25,5
. El Pae	67,38	61,25	-9,1
. Imata	1,87	3,76	101,1
. Pillones	79,01	78,04	-1,2

1/ al ltimo da del mes

Fuente: Ministerio de Agricultura.

Elaboracin: BCRP Sucursal Arequipa - Dpto. de. Estudios Econmicos.



La actividad pesquera se contrajo en 50,0 por ciento en el periodo enero- julio del 2013, luego que los volúmenes desembarcados de pesca para consumo humano indirecto fueran menores (-63,8 por ciento) ,por el contrario la pesca para consumo humano directo se incrementó en 72,2 por ciento al aumentar la línea congelado (287,4 por ciento).

Producción pesquera Marítima

(En toneladas métricas)

	JULIO			ENERO - JULIO		
	2012	2013	Var.%	2012	2013	Var.%
Consumo Humano Directo	3 486	7 229	107,4	24 294	41 837	72,2
Fresco	2 942	6 461	119,6	20 166	25 846	28,2
Congelado	544	768	41,2	4 128	15 991	287,4
Consumo Humano Indirecto	6 855	50 296	633,7	214 732	77 802	-63,8
TOTAL	10 340	57 526	456,3	239 026	119 639	-50,0

Fuente: Ministerio de la Producción.

Elaboración: BCRP Sucursal Arequipa- Dpto. de Estudios Económicos.

Desembarque de anchoveta para consumo industrial

(En miles de toneladas)

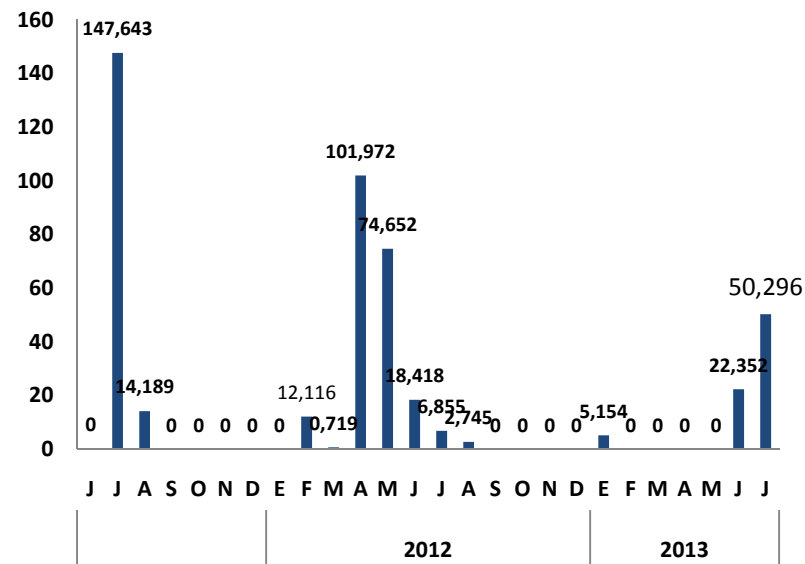



El valor minero en el acumulado a julio del 2013 fue menor en 12,8 por ciento, al caer la extracción de oro (-23,9 por ciento), cobre (-10,4 por ciento) y plata (-7,4 por ciento).

Producción Minera Metálica

	JULIO			ENERO - JULIO		
	2012	2013	Var.%	2012	2013	Var.%
Minería Metálica						
Cobre (T.M.F)	24 310	22 597	-7,1	161 382	144 527	-10,4
Oro (Kg.F.)	1 411	999	-29,2	9 630	7 332	-23,9
Plata (Kg.F.)	24 035	25 387	5,6	166 762	154 468	-7,4
Plomo (T.M.F.)	704	988	40,3	5 225	6 060	16
Zinc (T.M.F.)	1 012	1 441	42,4	7 215	8 791	21,8
Molibdeno (T.M.F)	333	510	53,2	2 250	2 575	14,4
TOTAL 1/			-10,5			-12,8

1/ Var. En términos reales, a precios de 1994

Fuente: Ministerio de Energía y Minas.

Elaboración: BCRP Sucursal Arequipa - Dpto. de Estudios Económicos.



La producción manufacturera mostró una variación negativa de -6,3 por ciento de Enero a Julio. La manufactura primaria presentó una contracción de -12,4 por ciento, determinada por la menor producción harina de pescado (-67,7 por ciento), así como de minerales (-27,4 por ciento). En la no primaria la variación también fue negativa (-4,6 por ciento), por menor producción de alimentos, bebida y tabaco (-14,1 por ciento) y textiles (-4,2 por ciento).

Indicador de Producción manufacturera 1/

(Índice de volumen físico: 1994=100)

	JULIO			ENERO - JULIO		
	2012	2013	Var.%	2012	2013	Var.%
MANUFACTURA PRIMARIA	183,5	257,1	40,1	251,7	220,6	-12,4
Conservas y congelado de pescado	1 051,9	1 268,5	20,6	1 404,7	6 702,8	377,2
Harina y aceite de pescado	14,6	147,4	907,4	104,1	33,6	-67,7
Productos de cobre	283,1	314,6	11,1	332,3	241,3	-27,4
MANUFACTURA NO PRIMARIA	247,1	256,4	3,8	248,3	236,9	-4,6
Alimentos, bebidas y tabaco	165	192	16,4	166,6	143,2	-14,1
- Productos lácteos	32,4	40,9	26,2	40,3	47,5	17,9
- Molinería	151,2	194,3	28,5	166,4	156,1	-6,2
- Cerveza y malta	344,6	419,1	21,6	322,5	236,6	-26,6
- Bebidas no alcohólicas	606,3	514,4	-15,2	599,4	524,9	-12,4
Textiles	153,6	151,3	-1,5	173,2	165,9	-4,2
- Hilatura de fibras textiles	276	271,2	-1,7	329,1	311,1	-5,4
- Prendas de vestir	102	101,3	-0,7	83,2	86,8	4,4
Productos químicos y plásticos	447,9	428,2	-4,4	429,3	451,1	5,1
- Pintura, barnices y lacas	259,8	217	-16,5	242,2	219,8	-9,2
- Fabricación de productos plásticos	835,4	863,2	3,3	814,6	927,4	13,8
Minerales no metálicos	766,5	844,1	10,1	677,5	792,7	17
- Cemento	766,5	844,1	10,1	677,5	792,7	17
Industria de hierro y acero	544,7	378	-30,5	592,9	538,8	-9,1
- Productos metálicos	544,7	378	-30,5	592,9	538,8	-9,1
Industrias diversas	72,6	121,4	67,2	101,6	119,9	17,9
TOTAL	232,9	256,6	10,2	249	233,3	-6,3

Industria según grandes ramas

Var %

(En puntos porcentuales)

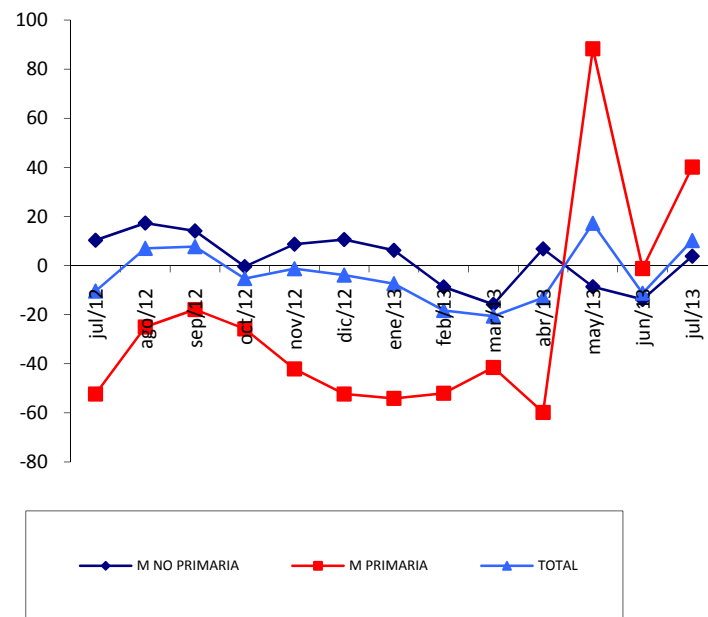

Fuente: Empresas Industriales.

Elaboración: BCRP Sucursal Arequipa - Dpto. de Estudios Económicos.



El número de turistas que visitó Arequipa en el periodo enero- julio del 2013, mostro una variación positiva de 1,0 por ciento, determinado por el mayor flujo de visitantes nacionales. El promedio de permanencia de los visitantes tanto nacionales como extranjeros fue de 1,4 días.

Indicadores de turismo

	JULIO			ENERO - JULIO		
	2012	2013	Var.%	2012	2013	Var.%
Total arribos	151 151	158 548	4,9	961 418	970 938	1,0
. Nacionales	110 713	123 085	11,2	778 610	817 335	5
. Extranjeros	40 438	35 463	-12,3	182 808	153 603	-16
Promedio de permanencia (días)	1,4	1,4		1,4	1,4	
. Nacionales	1,4	1,4		1,4	1,4	
. Extranjeros	1,5	1,4		1,5	1,6	

Fuente: Ministerio de Comercio Exterior y Turismo.
Elaboración: BCRP Sucursal Arequipa - Dpto. de Estudios Económicos

Total de arribos
(en miles)

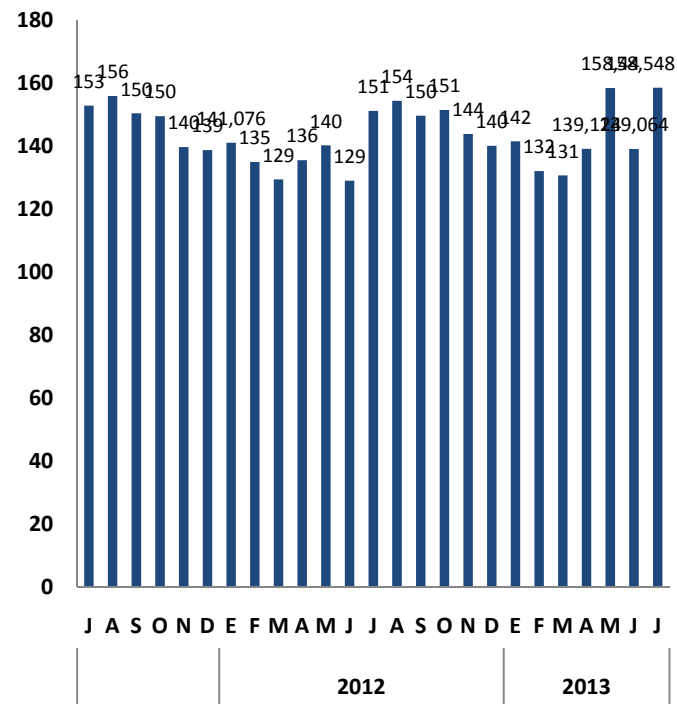



Los saldos de depósitos del sistema financiero se incrementaron 9,8 por ciento respecto al mismo periodo del año anterior. Las mayores captaciones correspondieron a la Caja Arequipa (26,8 por ciento) Banco de Crédito (27,6 por ciento), Banco Continental (1 0,9 por ciento), seguidos por Banco de la Nación (7,9 por ciento) y Scotiabank (6,1 por ciento).

Depósitos del Sistema Financiero

(Saldos en miles de nuevos soles)

	JULIO		Var. % 1/
	2012	2013	
Banco de la Nación	453 087	449 023	-4
Empresas Bancarias	2 913 059	3 240 596	7,7
Instituciones de Microfinanzas	1 671 958	2 020 093	17
- Cajas Municipales	1 406 681	1 698 743	17
- Cajas Rurales	153 065	33 526	-78,8
- Financieras	112 212	287 824	148,4
TOTAL	5 038 104	5 709 712	9,8
Vista	1 085 987	1 131 645	0,9
Plazo	1 984 637	2 393 368	16,8
Ahorros	1 967 480	2 184 699	7,5
M/N	3 693 098	4 316 838	13,2
M/E	1 345 006	1 392 874	0,3

Depósitos del Sistema Financiero

Julio 2012/2013

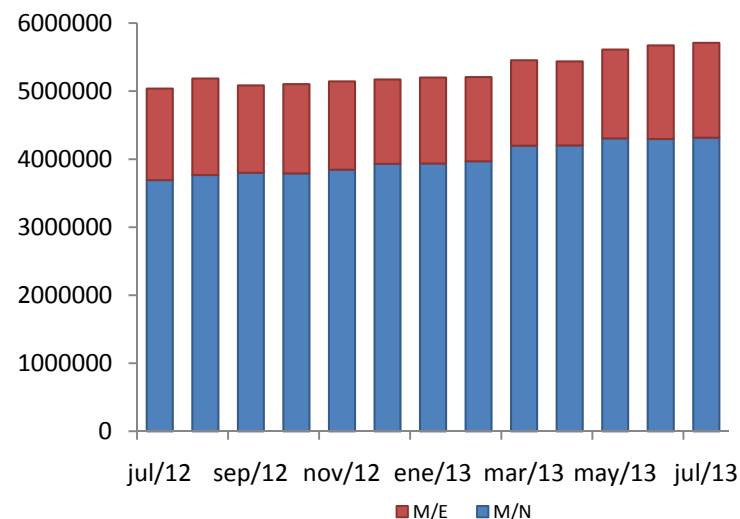

1/ Variación en términos reales.

Fuente: Superintendencia de Banca, Seguros y AFP.

Elaboración: BCRP Sucursal Arequipa- Dpto. de Estudios Económicos.



Las colocaciones del sistema financiero se incrementaron 14,3 por ciento. Las instituciones que registraron mayores saldos fueron Banco de Crédito (24,0 por ciento), Continental (15,3 por ciento), Caja Arequipa (14,8 por ciento), Scotiabank (8,5 por ciento) e Interbank (7,4 por ciento).

Crédito del Sistema Financiero

(Saldos en miles de nuevos soles)

	JULIO		Var. % 1/
	2012	2013	
Banco de la Nación	169 487	172 975	-1,2
Empresas Bancarias	3 979 863	4 732 023	15,2
Instituciones de Microfinanzas	2 083 323	2 452 610	14
- Cajas Municipales	1 145 135	1 387 918	17,4
- Cajas Rurales	177 567	48 158	-73,7
- Edpymes	166 491	125 295	-27,1
- Financieras	594 130	891 239	45,3
TOTAL	6 232 673	7 357 608	14,3
M/N	4 457 296	5 354 960	16,4
M/E	1 775 377	2 002 648	9,3

Créditos del Sistema Financiero

Julio 2012/2013

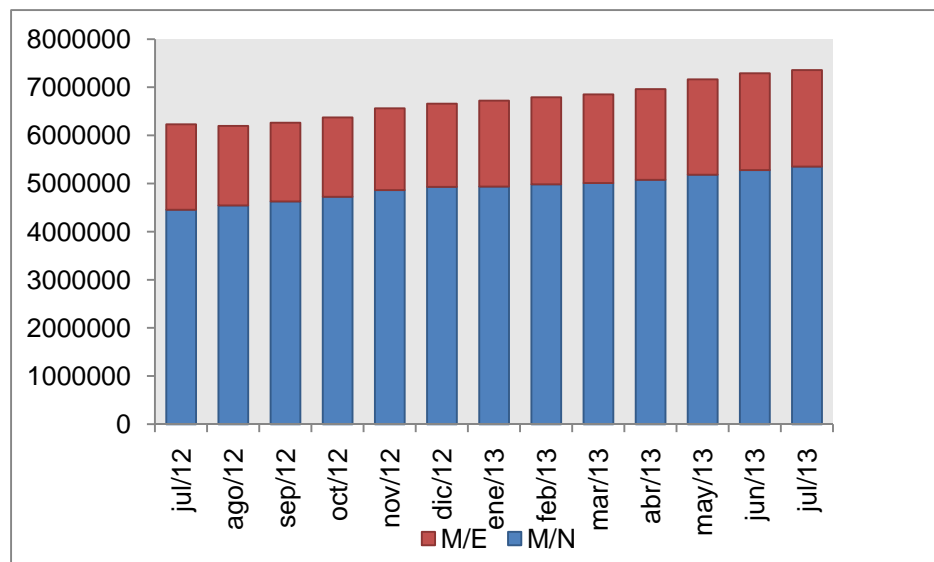

1/ Variación en términos reales.

Fuente: Superintendencia de Banca, Seguros y AFP.

Elaboración: BCRP Sucursal Arequipa- Dpto. de Estudios Económicos.



La cartera pesada del sistema financiero promedió 3,1 por ciento, mostrando un aumento de 0,5 puntos con respecto al mismo periodo del año anterior. Las empresas que registraron las tasas de morosidad más elevadas fueron las Cajas Rurales (8,7 por ciento), Edpymes (6,8 por ciento), Cajas Municipales (4,9 por ciento) y Empresas Financieras (5,0 por ciento) .

Morosidad en el Sistema Financiero

(En % de las colocaciones brutas)

	JULIO		Variación %
	2012	2013	
Banco de la Nación	0,3	0,4	0,1
Empresas Bancarias	1,7	2,1	0,4
Agrobanco	3	1,5	-1,5
Empresas Financieras	4,6	5	0,4
Cajas Municipales	4,3	5,2	0,9
Cajas Rurales	3,8	8,7	4,9
Edpymes	4,7	6,8	2,1
TOTAL	2,6	3,1	0,5

Fuente: Instituciones Financieras

Elaboración: BCRP Sucursal Arequipa- Dpto. de Estudios Económicos.

Morosidad en el Sistema Financiero

(En % de las colocaciones brutas)

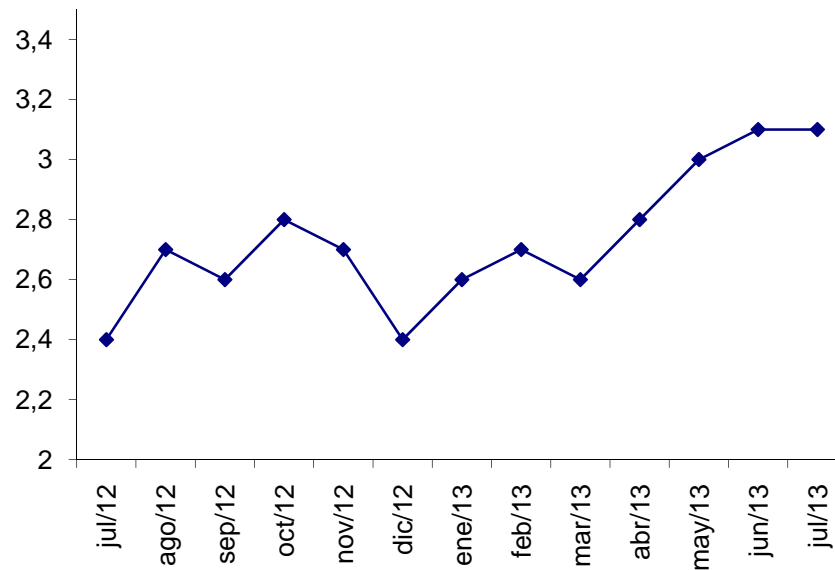



Noticias de inversión –Julio

- La empresa Cruz del Sur invertirá 12 millones de dólares en nuevo terminal terrestre para la zona. El proyecto quedaría listo para el 2014. Se realizaría en la zona del Cono Norte de Arequipa. Se espera que el terminal reciba 1.5 millones de pasajeros en su primero año y 3 millones dos temporadas después.

Fuente: Suplemento del Comercio . Día_1

- Se lleva a cabo la ampliación del aeropuerto de la ciudad de Arequipa a cargo de sus concesionarios Aeropuertos Andinos del Perú , la inversión de estas obras ascienda a 40,0 millones de soles. Al concluir este proyecto se tiene previsto la construcción de un nuevo terminal aéreo (no incluye pista de aterrizaje) al costado del actual y la inversión para este se calcula aproximadamente en 80,0 millones de soles.

Fuente: <http://www.larepublica.pe/08-07-2013/arequipa-aun-no-necesita-un-nuevo-aeropuerto-internacional>

- Vidrio Glass invierte 2.5 millones de dólares en instalar una moderna planta (13/07/2013): La empresa arequipeña Vidrio Glass inauguró una nueva planta para producir fibra de vidrio templado, siendo también esta la única de su tipo en la ciudad. La inversión fue de 2,5 millones de dólares, esta nueva planta incrementara el número de empleos directos.

Fuente: Diario el comercio pagina 14 , edición regional Arequipa



Noticias de inversión – Julio

- La Cadena de hoteles Aranwa anuncio el inicio de la construcción d un hotel 5 estrellas en la histórica Casona Rickets ubicada en Yanahuara la inversión estimada es de 6 millones de dólares. El hotel estará listo en el 2015.
Fuente: Diario El Pueblo, VIERNES 19 DE JULIO PAGINA 2
- El Plan Copesco y el gobierno regional de Arequipa, implementarán un nuevo circuito turístico en el centro histórico de la Ciudad Blanca con una inversión de 10 millones de nuevos soles, ofreciendo a los visitantes una nueva opción turística. La implementación del nuevo circuito
Fuente: <http://www.larepublica.pe/29-07-2013/arequipa-invertiran-soles-10-millones-en-implementar-nuevo-circuito-turistico>
- Con la inversión aproximada de 895 mil soles se inicio la construcción de un complejo recreacional Cultural en el barrio tradicional La Antiquilla este nuevo complejo se ubicara en el local que antes ocupaba el ministerio de trasportes y telecomunicaciones.
Fuente: Diario El Pueblo 23/07/ 2013 Página 3