



**BANCO CENTRAL DE RESERVA DEL PERÚ**

# **Arequipa: Síntesis de Actividad Económica - Setiembre 2012 -**

**Departamento de Estudios Económicos  
Sucursal Arequipa**

*Noviembre de 2012*



El Índice Regional Económico mostró durante los primeros nueve meses del año un incremento de 3,6 por ciento, fortalecido por el sector Construcción (27,9 por ciento), Servicios Gubernamentales (11,0 por ciento), Servicios Financieros (8,7 por ciento), Manufactura (5,5 por ciento), Agropecuario (5,4 por ciento) y Electricidad y Agua (4,2 por ciento).

## Indicador de Actividad Económica Regional 1/ 2/ (Variación porcentual respecto a similar período año anterior)

	PONDERACION 3/	2012 ENERO- SETIEMBRE
<b>Agropecuario</b>	<b>13,7</b>	<b>5,4</b>
Agrícola	65,6	4,7
Pecuario	34,4	6,4
<b>Pesca</b>	<b>0,7</b>	<b>-43,5</b>
<b>Minería</b>	<b>9,9</b>	<b>-9,6</b>
<b>Manufactura</b>	<b>20,6</b>	<b>5,5</b>
<b>Electricidad y Agua</b>	<b>1,7</b>	<b>4,2</b>
<b>Construcción</b>	<b>8,3</b>	<b>27,9</b>
<b>Servicios Gubernamentales</b>	<b>3,9</b>	<b>11</b>
<b>Servicios Financieros</b>	<b>1,8</b>	<b>8,7</b>
<b>TOTAL</b>	<b>60,6</b>	<b>3,6</b>

1/ Es un indicador parcial de la actividad económica de la región que alcanza una cobertura de 60,6 por ciento del valor agregado bruto de la producción regional según cifras del INEI.

2/ Actualizado con información al 21 de noviembre del 2012.

3/ Considera la estructura productiva de la región para el año 2007 según cifras del INEI. En el caso de los servicios financieros se considera como ponderación el promedio nacional para dicho año (1,8 por ciento).

Fuente: Ministerio de Agricultura, Ministerio de la Producción, Ministerio de Energía y Minas, Empresas Industriales, Organismo Supervisor de la Inversión en Energía y Minería, Servicio de Agua y Alcantarillado de Arequipa S.A., Empresas Comerciales, Ministerio de Comercio Exterior y Turismo, Superintendencia Nacional de Administración Tributaria.

Elaboración: BCRP Sucursal Arequipa.- Dpto. de Estudios Económicos.

## Contribución al crecimiento Ene-Set.2012/2011 del Indicador de Actividad Económica, según sector (En puntos porcentuales)

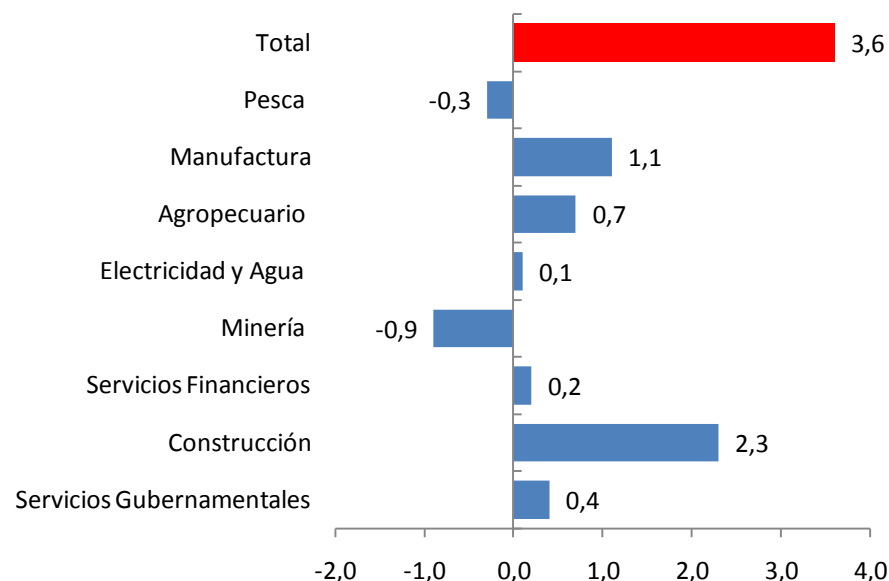



El valor agropecuario registró en los primeros nueve meses una mejora de 5,4 por ciento debido a la evolución positiva del sub-sector agrícola (4,7 por ciento) y pecuario ( 6,4 por ciento); al mejorar la producción de olivo (85,3 por ciento), caña de azúcar (62,5 por ciento), zapallo (34,7 por ciento), vid (28,5 por ciento), entre otros.

## Producción de principales productos agropecuarios (En toneladas)

	SETIEMBRE			ENERO-SETIEMBRE		
	2011	2012	Var.%	2011	2012	Var.%
<b>Sub-sector Agrícola</b>			<b>-7,9</b>			<b>4,7</b>
Ají Páprika	76	0	-100	9 371	8 636	-7,8
Ajo	8 669	5 001	-42,3	19 640	15 310	-22
Alfalfa	232 585	248 686	6,9	2 290 161	2 316 268	1,1
Arroz	0	0	0	257 559	241 328	-6,3
Arveja grano verde	169	341	101,8	4 861	5 024	3,4
Caña de azúcar	9 517	7 561	-20,6	29 507	47 959	62,5
Cebolla	44 829	29 218	-34,8	310 762	327 827	5,5
Frijol grano seco	2 769	970	-65	9 155	8 070	-11,9
Maíz chala	53 303	46 935	-11,9	417 990	442 914	6
Maíz choclo	3 725	3 649	-2	10 531	10 148	-3,6
Olivo	0	0	0	13 987	25 916	85,3
Papa	42 366	49 170	16,1	154 731	164 547	6,3
Tomate	2 251	1 690	-24,9	13 928	13 221	-5,1
Trigo	908	930	2,4	1 620	1 577	-2,7
Vid	0	0	0	10 396	13 359	28,5
Zapallo	4 906	6 725	37,1	39 559	53 273	34,7
<b>Sub-sector Pecuario</b>			<b>4,6</b>			<b>6,4</b>
Carne de ave	10 146	11 125	9,6	91 003	100 062	10
Leche	29 176	28 551	-2,1	272 576	271 440	-0,4
<b>Sector Agropecuario</b>			<b>-3,6</b>			<b>5,4</b>

## Participación en el VBP Agropecuario (Enero – Setiembre 2012)

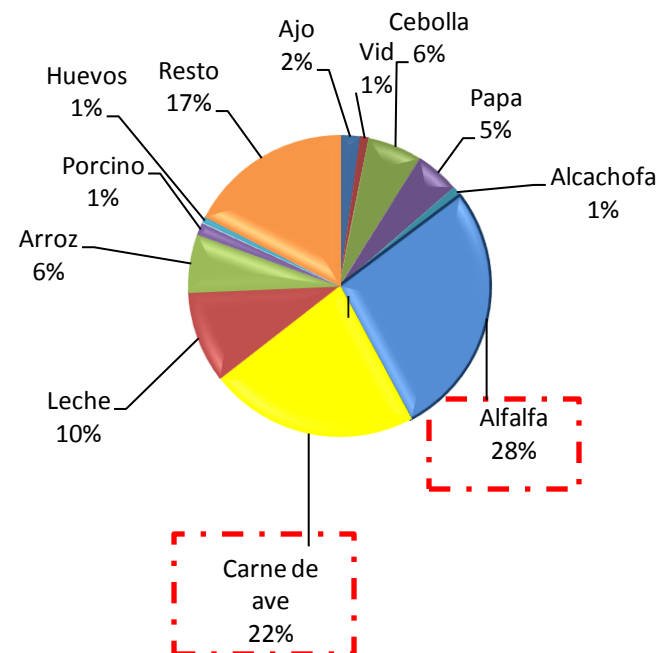

1/ Var. En términos reales, a precios de 1994

Fuente: Ministerio de Agricultura

Elaboración: BCRP Sucursal Arequipa-Dpto. de Estudios Económicos.



El avance de la presente campaña agrícola de siembras 2012 mantiene características normales propias de la estación, la instalación de 5 935 hectáreas fue inferior en 15 por ciento con respecto al mismo mes del año anterior; las menores extensiones de siembra corresponden a los cultivos de Ajo (-85,1 por ciento), Ají pprika (-61,6 por ciento), entre otros.

## Campaa agrcola - Superficie sembrada 1/ (Hectreas)

CULTIVOS	SETIEMBRE			CAMPAA AGRCOLA 1/	
	2011	2012	Var. %	2011/2012	2012/2013
Aj pprika	378	145	-61,6	456	210
Ajo	67	10	-85,1	179	63
Arroz	1 038	991	-4,5	1 183	1 116
Arveja grano verde	312	209	-33,0	475	342
Cebolla	651	505	-22,4	1 501	1 281
Frijol grano seco	175	122	-30,3	186	131
Maz chala	977	916	-6,2	2 091	1 779
Maz choclo	101	65	-35,6	116	67
Papa	856	617	-27,9	1 246	1 008
Tomate	32	18	-43,8	65	57
Trigo	32	27	-15,6	32	29
Zapallo	179	166	-7,3	331	357
Otros	2 199	2 144	-2,5	3 499	3 456
<b>TOTAL</b>	<b>6 997</b>	<b>5 935</b>	<b>-15</b>	<b>11 360</b>	<b>9 896</b>

1/ Agosto-Setiembre.

Fuente: Ministerio de Agricultura.

Elaboracin: BCRP Sucursal Arequipa - Dpto. de. Estudios Econmicos.

## Disponibilidad De Agua En Reservorios 1/ (millones de m3)

	SETIEMBRE		Var. %
	2011	2012	
<b>S.R.Colca</b>	<b>170,71</b>	<b>179,1</b>	<b>4,9</b>
. Condorama	170,71	179,1	4,9
<b>S.R.Chili</b>	<b>232,33</b>	<b>239,79</b>	<b>3,2</b>
. Aguada Blanca	21,56	19,88	-7,8
. El Frayle	79,56	98,34	23,6
. El Pae	51,69	47,74	-7,6
. Imata	3,14	2,39	-23,9
. Pillones	76,38	71,44	-6,5

1/ al ltimo da del mes

Fuente: Ministerio de Agricultura.

Elaboracin: BCRP Sucursal Arequipa - Dpto. de. Estudios Econmicos.



La actividad pesquera se contrajo 43,3 por ciento durante los primeros nueve meses del año, luego que los volúmenes desembarcados de pesca para consumo humano indirecto fueran menores (43,9 por ciento); del mismo modo el consumo humano directo se contrajo (36,6 por ciento) al caer tanto en la línea fresco (-37,8 por ciento) como congelado (-29,4 por ciento).

### Producción pesquera Marítima

(En toneladas métricas)

	SETIEMBRE			ENERO-SETIEMBRE		
	2011	2012	Var.%	2011	2012	Var.%
<b>Consumo Humano Directo</b>	<b>479</b>	<b>706</b>	<b>47,4</b>	<b>39 645</b>	<b>25 150</b>	<b>-36,6</b>
Fresco	415	704	69,6	33 767	21 001	-37,8
Congelado	64	2	-96,9	5 878	4 149	-29,4
<b>Consumo Humano Indirecto</b>	<b>0</b>	<b>0</b>	<b>0</b>	<b>387 916</b>	<b>217 477</b>	<b>-43,9</b>
<b>TOTAL</b>	<b>479</b>	<b>706</b>	<b>47,4</b>	<b>427 561</b>	<b>242 627</b>	<b>-43,3</b>

Fuente: Ministerio de la Producción.

Elaboración: BCRP Sucursal Arequipa- Dpto. de Estudios Económicos.

### Desembarque de anchoveta para consumo industrial

(En miles de toneladas)

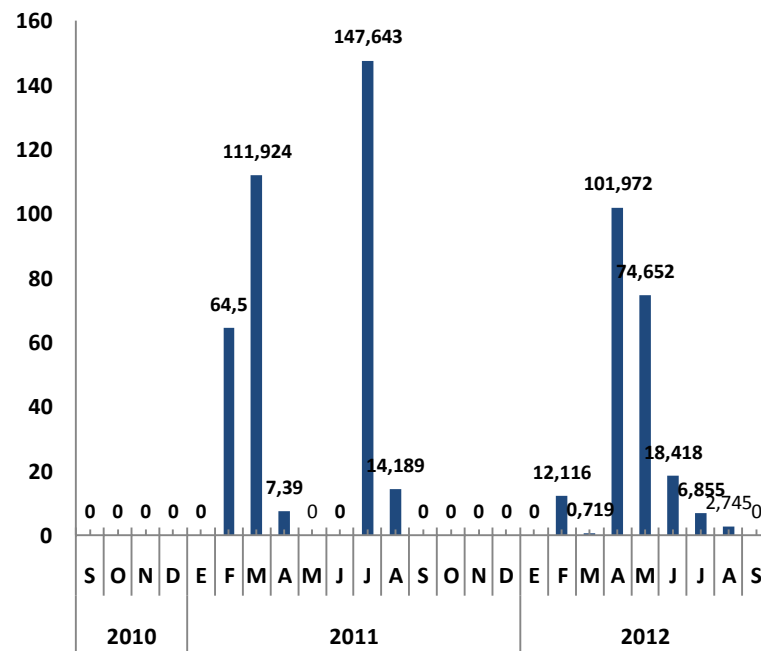



El valor minero en el acumulado del año fue menor en 9,6 por ciento al caer la extracción de molibdeno (-27,8 por ciento), cobre (-11,4 por ciento), plomo (-10,3) entre otros.

### Producción Minera Metálica

	SETIEMBRE			ENERO-SETIEMBRE		
	2011	2012	Var.%	2011	2012	Var.%
<b>Minería Metálica</b>						
Cobre (T.M.F)	25 107	21 945	-12,6	235 873	208 891	-11,4
Oro (Kg.F.)	1 264	1 326	4,9	13 128	12 317	-6,2
Plata (Kg.F.)	23 723	22 380	-5,7	216 562	212 487	-1,9
Plomo (T.M.F.)	846	776	-8,3	7 630	6 847	-10,3
Zinc (T.M.F.)	1 049	1 142	8,9	9 511	9 374	-1,4
Molibdeno (T.M.F)	378	221	-41,5	3 844	2 774	-27,8
<b>TOTAL 1/</b>			<b>-8</b>			<b>-9,6</b>

1/ Var. En términos reales, a precios de 1994

Fuente: Ministerio de Energía y Minas.

Elaboración: BCRP Sucursal Arequipa - Dpto. de Estudios Económicos.



La producción manufacturera varió positivamente en 5,5 por ciento. La manufactura primaria presentó una contracción de -24,5 por ciento, determinada por la menor producción de conservas y congelado de pescado (-31,4 por ciento). En la no primaria la variación fue positiva en 18,0 por ciento, por la mayor producción de la Industria del hierro y acero (61,8 por ciento).

## Indicador de Producción manufacturera 1/

(Índice de volumen físico: 1994=100)

	SETIEMBRE			ENERO- SETIEMBRE		
	2011	2012	Var.%	2011	2012	Var.%
<b>MANUFACTURA PRIMARIA</b>	<b>221</b>	<b>182</b>	<b>-17,9</b>	<b>315,5</b>	<b>238,2</b>	<b>-24,5</b>
Conservas y congelado de pescado	136,1	6,2	-95,4	1 601,3	1 097,7	-31,4
Harina y aceite de pescado	0	0	0	106,8	86,1	-19,4
Productos de cobre	371	307,2	-17,2	435	326,6	-24,9
<b>MANUFACTURA NO PRIMARIA</b>	<b>247,6</b>	<b>282,7</b>	<b>14,1</b>	<b>216,5</b>	<b>255,6</b>	<b>18</b>
<b>Alimentos, bebidas y tabaco</b>	<b>174,5</b>	<b>188,3</b>	<b>7,9</b>	<b>154,8</b>	<b>171,4</b>	<b>10,7</b>
- Productos lácteos	30,2	39,1	29,5	31,1	40,1	29,1
- Molinería	202,9	182,8	-9,9	178,1	170	-4,5
- Cerveza y malta	337,2	390	15,7	294,6	336,3	14,1
- Bebidas no alcohólicas	611,1	643,1	5,2	533	613,1	15
<b>Textiles</b>	<b>190,1</b>	<b>131,9</b>	<b>-30,8</b>	<b>180,6</b>	<b>165,8</b>	<b>-8,2</b>
- Hilatura de fibras textiles	317,6	226,3	-28,7	284,7	311,2	9,3
- Fabricación de tejidos	166,2	0	n.a.	163,1	0	n.a.
- Prendas de vestir	101,8	106,44	4,5	122,5	86,4	-29,4
<b>Productos químicos y plásticos</b>	<b>770,1</b>	<b>506</b>	<b>-34,3</b>	<b>705,9</b>	<b>446,4</b>	<b>-36,8</b>
- Pintura, barnices y lacas	249,3	257,3	3,2	228,6	241,7	5,7
- Fabricación de productos plásticos	1 842,5	1 018,2	-44,7	1 688,9	868	-48,6
<b>Minerales no metálicos</b>	<b>645,4</b>	<b>882,2</b>	<b>36,7</b>	<b>556,8</b>	<b>719,1</b>	<b>29,2</b>
- Cemento	645,4	882,2	36,7	556,8	719,1	29,2
<b>Industria de hierro y acero</b>	<b>479,7</b>	<b>705,1</b>	<b>47</b>	<b>380,1</b>	<b>614,9</b>	<b>61,8</b>
- Productos metálicos	479,7	705,1	47	380,1	614,9	61,8
<b>Industrias diversas</b>	<b>186,3</b>	<b>103</b>	<b>-44,7</b>	<b>154,2</b>	<b>100,1</b>	<b>-35,1</b>
<b>TOTAL</b>	<b>241,7</b>	<b>260,2</b>	<b>7,7</b>	<b>238,6</b>	<b>251,7</b>	<b>5,5</b>

Fuente: Empresas Industriales.

Elaboración: BCRP Sucursal Arequipa- Dpto. de Estudios Económicos.

## Industria según grandes ramas

Var %

(En puntos porcentuales)

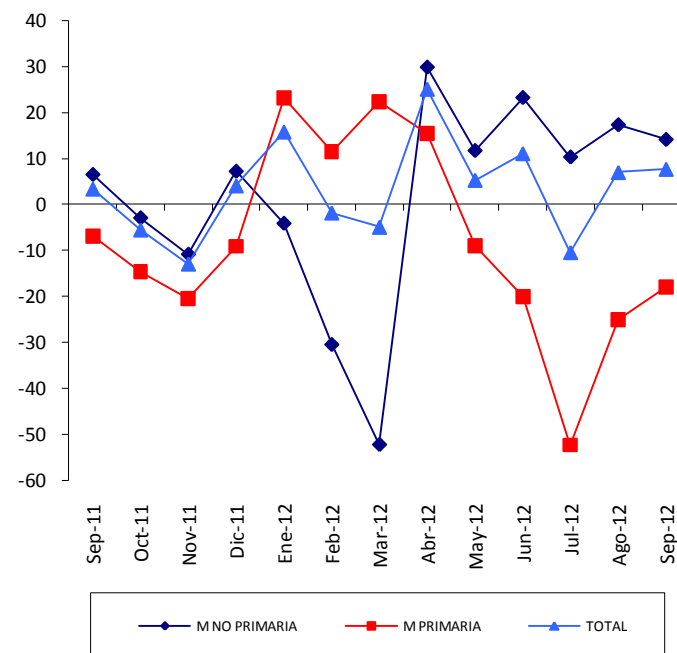



El número de turistas que visitó Arequipa durante en el acumulado del año tuvo una variación positiva de 4,1 por ciento, determinado por el mayor flujo tanto de visitantes nacionales como extranjeros, quienes tuvieron un promedio de permanencia de 1,4 días.

Indicadores de turismo

	SETIEMBRE			ENERO- SETIEMBRE		
	2011	2012	Var.%	2011	2012	Var.%
<b>Total arribos</b>	<b>150 424</b>	<b>152 886</b>	<b>1,6</b>	<b>1 223 363</b>	<b>1 273 005</b>	<b>4,1</b>
. Nacionales	120 888	116 682	-3,5	995 223	1 013 667	1,9
. Extranjeros	29 536	36 204	22,6	228 140	259 338	13,7
<b>Promedio de permanencia (días)</b>	<b>1,4</b>	<b>1,5</b>		<b>1,4</b>	<b>1,4</b>	
. Nacionales	1,4	1,5		1,4	1,4	
. Extranjeros	1,5	1,6		1,5	1,5	

Elaboración: BCRP - Sucursal Arequipa - Dpto. de Estudios Económicos

Total de arribos (en miles)

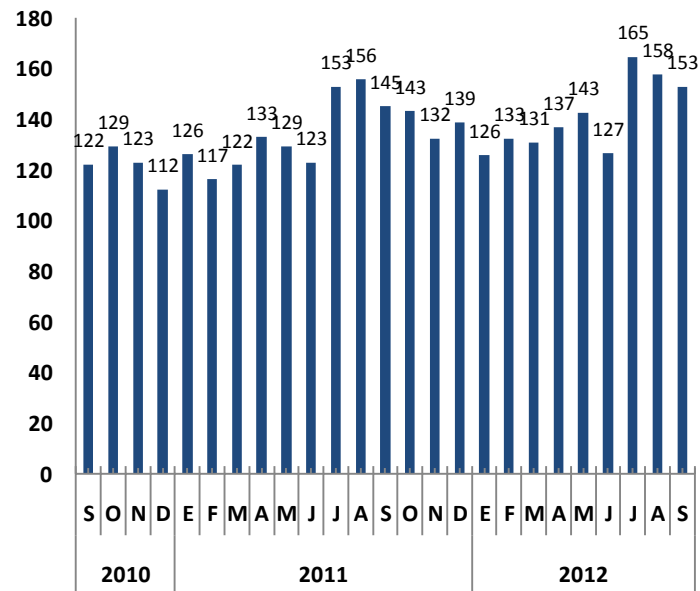





Los saldos de depósitos se incrementaron 9,2 por ciento. Las mayores captaciones correspondieron al Banco de Crédito (27,4 por ciento), Caja Arequipa (25,6 por ciento), Banco Continental (10,2 por ciento), seguidos de Banco de la Nación (9,3 por ciento) y Scotiabank (6,4 por ciento).

## Depósitos del Sistema Financiero

(Saldos en miles de nuevos soles)

	SETIEMBRE		Var. % 1/
	2011	2012	
Banco de la Nación	408 302	475 253	12,2
Empresas Bancarias	2 695 996	2 892 446	3,4
Instituciones de Microfinanzas	1 385 866	1 717 606	19,5
- Cajas Municipales	1 156 472	1 442 042	20,2
- Cajas Rurales	161 407	154 877	-7,5
- Financieras	67 987	120 687	71,1
<b>TOTAL</b>	<b>4 490 164</b>	<b>5 085 305</b>	<b>9,2</b>
Vista	1 111 734	1 165 543	1,1
Plazo	1 637 021	1 994 875	17,5
Ahorros	1 741 409	1 924 887	6,5
M/N	3 086 428	3 801 611	18,7
M/E	1 403 736	1 283 694	-11,9

## Depósitos del Sistema Financiero

Setiembre 2011 -2012

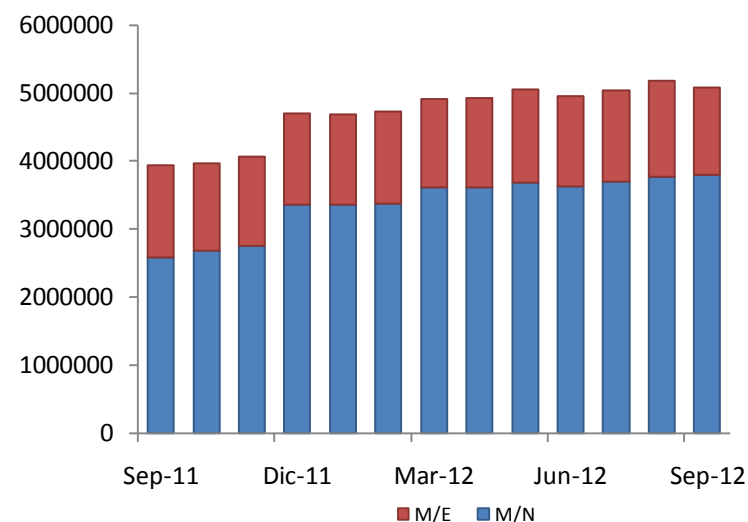

1/ Variación en términos reales.

Fuente: Superintendencia de Banca, Seguros y AFP.

Elaboración: BCRP Sucursal Arequipa- Dpto. de Estudios Económicos.



Las colocaciones crecieron en 16,3 por ciento. Las instituciones que registraron mayores saldos colocados fueron El Banco de Crédito (23,5 por ciento), Continental (15,7 por ciento), Caja Arequipa (15,4 por ciento) y Scotiabank e Interbank (7,1 por ciento).

## Crédito del Sistema Financiero

(Saldos en miles de nuevos soles)

	SETIEMBRE		Var. % 1/
	2011	2012	
Banco de la Nación	174 387	168 666	-6,8
Empresas Bancarias	3 253 671	3 932 596	16,5
Instituciones de Microfinanzas	1 763 424	2 164 653	18,3
- Cajas Municipales	923 046	1 201 330	25,4
- Cajas Rurales	204 861	177 881	-16,3
- Edpymes	147 255	137 575	-9,9
- Financieras	488 262	647 867	27,9
<b>TOTAL</b>	<b>5 191 482</b>	<b>6 265 915</b>	<b>16,3</b>
M/N	3 733 053	4 629 410	19,5
M/E	1 458 429	1 636 505	8,2

1/ Variación en términos reales.

Fuente: Superintendencia de Banca, Seguros y AFP.

Elaboración: BCRP Sucursal Arequipa- Dpto. de Estudios Económicos.

## Créditos del Sistema Financiero

Setiembre 2011 - 2012

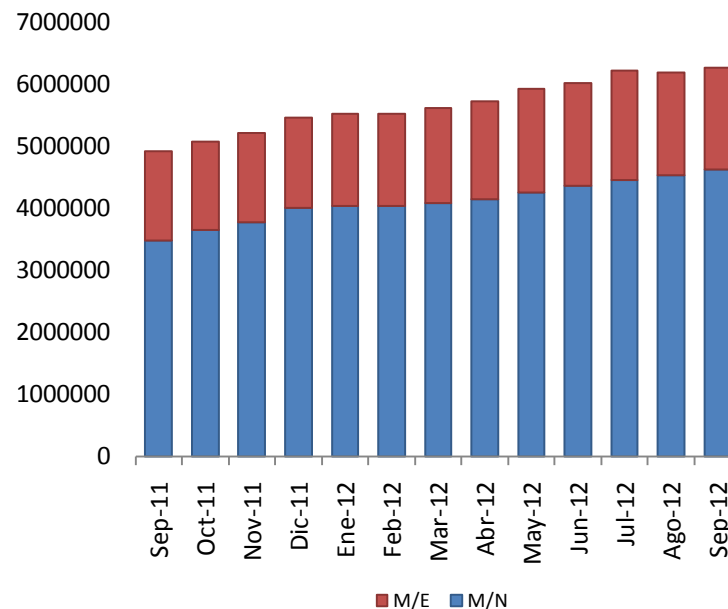



La cartera pesada del sistema financiero registró un promedio de 2,6 por ciento, mayor en 0,3 puntos porcentuales con respecto al periodo anterior. Las empresas que registraron las tasas de morosidad más elevadas fueron las Edpymes, seguidas de las Empresas Financieras y Cajas Municipales .

## Morosidad en el Sistema Financiero

(En % de las colocaciones brutas)

	SETIEMBRE		Variación %
	2011	2012	
Banco de la Nación	0,3	0,3	0
Empresas Bancarias	1,6	1,6	0
Agrobanco	2,9	3,5	0,6
Empresas Financieras	3,7	4,7	1
Cajas Municipales	3,8	4,3	0,5
Cajas Rurales	3,5	3,9	0,4
Edpymes	5,7	6,2	0,5
<b>TOTAL</b>	<b>2,3</b>	<b>2,6</b>	<b>0,3</b>

Fuente: Instituciones Financieras

Elaboración: BCRP Sucursal Arequipa- Dpto. de Estudios Económicos.

## Morosidad en el Sistema Financiero

(En % de las colocaciones brutas)

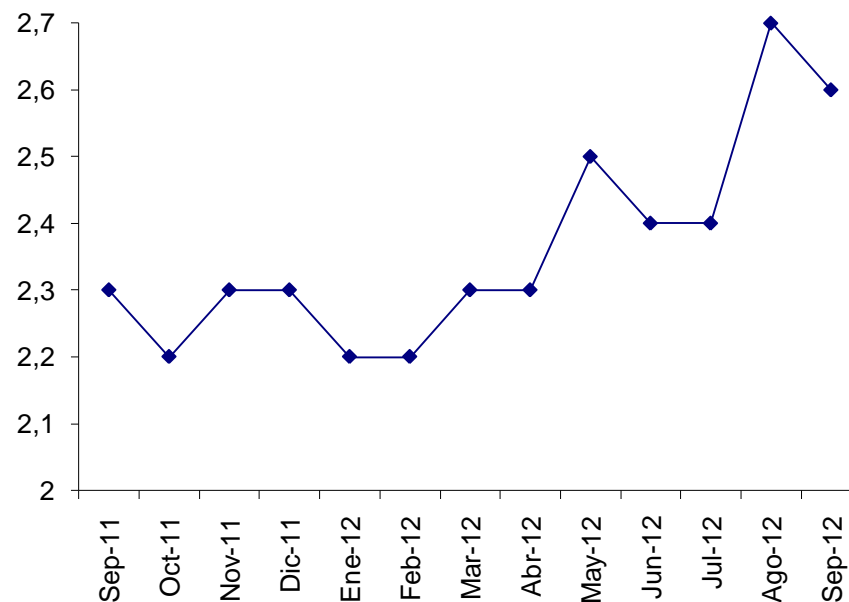



## Noticias de inversión – Setiembre

---

- La cadena arequipeña Franco, propietaria de supermercados y tiendas de descuento en la región, tiene entre sus planes desarrollar su propia financiera. Según el gerente de proyectos, este desarrollo se daría probablemente dentro de dos a tres años. “Actualmente ningún supermercado en el mundo genera mucha rentabilidad por los productos que vende, debido a que los márgenes netos son de solo 3% a 5%”, asevera el ejecutivo. Normalmente, el negocio de las cadenas de autoservicio viene por los aportes que hace el proveedor en el alquiler de cabecera de góndola, de espacios, eventos, encartes, entre otros; y, en segundo lugar, por el financiamiento a través de las tarjetas de crédito propias. - **Fuente:** <http://www.peru-retail.com/noticias/supermercados-franco-quiere-desarrollar-su-propia-financiera.html>
- Desde el primer trimestre del 2012, las aeronaves de combate de las Fuerzas Armadas, ubicadas La Joya - Arequipa, son intervenidas por técnicos franceses, expertos en aeronáutica, quienes utilizando moderna tecnología y están repotenciando y mejorando los equipos. En este programa se invierten 110 millones de dólares, cantidad solo destinada para mejorar las naves del Ala Área N 3. - **Fuente:** *Diario Perú 21, Lunes 27 de agosto del 2012 (página 06)*
- El presidente del Instituto de Ingenieros de Minas del Perú (IIMP), después de una reunión sostenida con el alcalde de Arequipa, precisó que para preparar el evento Perumin se invertirán 2.5 millones de dólares. Con este dinero se superarán las observaciones de accesibilidad e infraestructura que se necesitan para adecuar las instalaciones del Campo Ferial Cerro Juli a las necesidades planteadas por los organizadores. El dinero lo asumirá la asociación empresarial, el municipio y los organizadores. Para la edición 31 de Perumin, en setiembre de 2013, se prevé un crecimiento de 20%. Se esperan entre 13 mil y 14 mil inscritos, con la participación de 30 delegaciones de diferentes países, por primera vez participa China. Además se contará con mil 720 stands, cuando el 2011 se tuvo solo mil 300.  
**Fuente:** <http://www.larepublica.pe/28-08-2012/invertiran-us-25-millones-para-mejorar-capacidad-de-cerro-juli-en-convencion>



## Noticias de inversión – Setiembre

---

- El alcalde provincial de Arequipa, informó que pedirá al pleno del Concejo Municipal que apruebe en la próxima sesión de regidores, la creación de una empresa municipal que se encargue de la administración del camal de Rio Seco. Hasta el momento se han invertido 2 millones de soles, pero se requiere de al menos 5 millones de soles para mejorar el camal. **Fuente:** *Diario Perú 21, lunes 27 de agosto del 2012 (página 05)*
- El alcalde provincial de Arequipa inauguró el Parque Acuático de Tingo en una concurrida ceremonia donde participaron más de 2 mil asistentes. Según la comisión de recepción de obras, el Consorcio Tingo, a cargo de la obra, no subsanó las observaciones. Algunos de los miembros de la terna de la comisión, señalan que no se ha interconectado el servicio eléctrico ni el de agua potable, falta señalización de transitabilidad y en algunas zonas el techo se ha hundido. Estos son los cuestionamientos más importantes que realizaron al Consorcio de Tingo, encargado de la ejecución de la obra presupuestada en alrededor de 15 millones de soles. - **Fuente:** <http://www.larepublica.pe/29-08-2012/municipio-de-arequipa-inauguro-parque-acuatico-de-tingo-pese-todo>
- El presidente de la Asociación de Hoteles, Restaurantes y Afines (Ahora), indicó que la Conferencia Anual de Ejecutivos (CADE) de este año generará un movimiento de alrededor de 2 millones de soles en servicios hoteleros y de restaurantes. Indicó que para este evento a realizarse del jueves 29 de noviembre al sábado 01 de diciembre en el Centro de Convenciones de Cerro Juli, se han reservado al momento el 80% de las mil 200 camas necesarias para el alojamiento de los ejecutivos. "Cada uno de ellos invierte al menos 1,000 dólares en su visita a nuestra ciudad", indicó. **Fuente:** <http://www.larepublica.pe/30-08-2012/arequipa-cade-movera-2-millones-de-soles-en-servicios-de-alojamiento>



## Noticias de inversión – Setiembre

---

- El presidente de la Asociación de Hoteles, Restaurantes y Afines (Ahora), precisó que actualmente en la ciudad se están terminando de construir 3 hoteles de 5 estrellas, siendo estos el Sonesta que operará en la Torre Quimera, el Aranwa en el palacio Ricketts y el Costa del Sol en la calle Cruz Verde. No obstante no serán los únicos establecimientos con esta categoría, porque a mediano plazo estarían implementándose 2 hoteles más de la misma categoría. La construcción de estos edificios alcanzará los 25 millones de dólares; estos cinco establecimientos aportarán a la ciudad mil camas más para alojar el turismo de primera clase que últimamente ha incrementado considerablemente en Arequipa. - *Fuente: Diario El Pueblo, domingo 02 de setiembre del 2012 (página 15)*
- El departamento de Arequipa concentra el 14,7% de la cartera de inversión minera para los próximos diez años, que asciende a US\$ 7,853 millones. Son cinco los proyectos que se aspira concretar en la región mistiana. Ampliación de Cerro Verde demandará una inversión de US\$ 3,500 millones. Producirá 270 toneladas métricas (TM) de cobre al año, con lo que la minera triplicará la producción actual. Además, 7,257 Tm de molibdeno. Pampa de Pongo, que se ubica en Bella Unión, Caravelí, producirá en doce meses 15 mil Tm de hierro, la inversión es de US\$ 3,280 millones. A pesar de los conflictos sociales, Tía María se mantiene latente. Southern Perú no renuncia a producir 120 mil Tm de cobre. Se estima una inversión de mil millones de dólares. Southern Perú elabora un nuevo Estudio de Impacto Ambiental (EIA) que debe estar concluido en noviembre. Los otros dos proyectos son el de Zafranal de Huancarqui, provincia de Castilla. Se producirá cobre y oro, y Cercana en Yarabamba, Arequipa, donde también se obtendrá cobre.

*Fuente: <http://www.larepublica.pe/01-09-2012/mineras-quieren-invertir-us-7853-millones-en-territorio-mistiano>*



## Noticias de inversión – Setiembre

---

- El próximo 7 de setiembre iniciarán los trabajos de asfaltado de lo que será la nueva carretera hacia Arequipa, en la ruta Mañazo, Vilque, Huataquita, que consta de más de 50 kilómetros. A través de esta vía se reducirá el tiempo de viaje a la Ciudad Blanca (que actualmente dura 6 horas) en aproximadamente una hora, porque ya no será necesario pasar por Juliaca en el trayecto. Los trabajos están a cargo del Consorcio “Mañazo”, que ya firmó un contrato con el Ministerio de Transportes y Comunicaciones (MTC). El alcalde de Puno, señaló que la vía, que costará más de 28 millones de soles estará habilitada dentro de 330 días calendarios, tiempo en el que debe quedar expedita para las empresas de transportes que cubren la ruta hacia Arequipa.

**Fuente:** <http://www.larepublica.pe/31-08-2012/asfaltaran-nueva-carretera-en-la-ruta-puno-arequipa>

- Una inversión de casi medio millón de soles se ha hecho a la Basílica Catedral de Arequipa, con la finalidad de mejorar sus ambientes, haciendo que el primer templo de la ciudad brille pero con sobriedad y sencillez. Estos trabajos se concretan desde hace 4 años, gracias al aporte de empresas colaboradoras, así como a la inversión hecha por la misma arquidiócesis. Los trabajos se enfocan básicamente en la restauración y mejoramiento del templo.

**Fuente:** *Diario El Pueblo, domingo 02 de setiembre del 2012 (página 09)*

- El grupo United Disco alista dos nuevas marcas. Una estará dirigida a la industria de entretenimiento y la otra, al sector gastronómico. En la Ciudad Blanca están buscando una casona con similares características a la que poseen en Barranco, y la meta es empezar a operar hacia fines del 2013. En esta misma ciudad, antes que acabe este año esperan abrir las puertas de Aura, la cual se ubicará dentro del Real Plaza Arequipa.

**Fuente:** <http://gestion.pe/empresas/grupo-united-disco-lanzara-dos-nuevas-marcas-peru-2011460>



## Noticias de inversión – Setiembre

---

- El 5 de setiembre se realizó el acto de entrega del Expediente Técnico del Puente Chilina de parte Consorcio Southern Perú Copper Corporation Sucursal del Perú, Banco Internacional de Perú SAA-Interbank y Unión de Cervecerías Backus y Johnston SAA; al Gobierno Regional de Arequipa. Dicho expediente será evaluado por el ingeniero Jack López, supervisor del proyecto, quien tendrá un plazo de 15 días hábiles, por lo que el 19 o 20 de setiembre se debe estar iniciando a construcción de la anhelada obra que se debe ejecutar en 18 meses, entendiéndose que estará listo a más tardar en el mes de marzo del año 2014.

**Fuente:** <http://diariocorreo.pe/ultimas/noticias/1228451/edicion+arequipa/manana-presentaran-el-expediente-tecnico-del>

- A fines de octubre o a comienzos de noviembre, Southern Copper presentará un nuevo Estudio de Impacto Ambiental (EIA) para intentar desarrollar el proyecto Tía María, suspendido el año pasado debido a conflictos por el uso del agua. El presidente de la minera, dijo a Reuters que “si el Ministerio de Energía y Minas aprueba el estudio a principios del próximo año, Tía María podría entrar en producción en 2015”. El proyecto involucrará una inversión de US\$1,000 millones y permitirá que la compañía aumente su producción en 120 mil toneladas al año.

**Fuente:** <http://peru21.pe/economia/proyecto-tia-maria-octubre-2040778>

- Por los resultados positivos que obtuvieron en sus anteriores proyectos inmobiliarios, la Cooperativa de Ahorro y Crédito Prestasur proyecta construir un nuevo complejo habitacional en el distrito de José Luis Bustamante y Rivero. El nuevo proyecto está en ejecución del estudio de factibilidad y ad portas de adquirir el terreno situado entre la avenida Dolores y Estados Unidos. La proyección es construir 320 unidades habitacionales, entre departamentos y casas, que tendrán un área de 62 a 72 metros cuadrados. La próxima semana lanzarán un nuevo microcrédito que posibilitará mejorar y ampliar las viviendas actuales de la población. Los créditos oscilan entre mil soles hasta 55 mil soles, con intereses entre 13 y 28 por ciento anual, para pagar en 8 años. - **Fuente:** *Diario El Pueblo, domingo 09 de setiembre del 2012 (página 09)*





## Noticias de inversión – Setiembre

---

- La empresa arequipeña de supermercados y tiendas de conveniencia Franco espera concluir a fines del mes la creación de su holding Francorp, según informó su gerente de proyectos. A la fecha la cadena de tiendas trabaja en la estandarización de sus procesos, en vista de la reciente incorporación de su socio inversionista Grupo Uno Holdings de Panamá. El grupo extranjero que probablemente se instale en el 2013, está inmerso en el desarrollo de “strip centers”, proyectos residenciales y en la construcción y administración de hoteles en Panamá. - **Fuente: Economía del Comercio, miércoles 05 de setiembre del 2012 (página 08)**
- La compañía minera china Las Mellizas tiene programado invertir más de 10 millones de dólares este año para la exploración y explotación de un yacimiento de cobre, en la provincia de Caravelí, región Arequipa. El presidente de la empresa minera, detalló que a la fecha han invertido cerca de cinco millones de dólares entre la compra de la concesión al antiguo propietario y los primeros trabajos de evaluación del yacimiento. Esta compañía cumple con las normas medioambientales dispuestas por el Ministerio de Energía y Minas, a fin de no perjudicar la calidad de vida de la población que vive en los alrededores de la mina. - **Fuente: <http://noticias.terra.com.pe/nacional/arequipa-china-invertira-us-10-mil-millones-enmina,904c85ea24e99310VgnVCM5000009ccceb0aRCRD.html>**
- Arequipa tendrá otro puente. De manera paralela a la construcción del puente Chilina se inició la elaboración del expediente técnico del anillo vial residencial que unirá a los distritos de Yura, Cayma, Cerro Colorado, Miraflores, Alto Selva Alegre, Mariano Melgar, hasta Paucarpata. Esta vía incluye un puente en la parte alta de Chilina en Charcani y se conectará con la autopista a La Joya, tendrá una longitud de 28 kilómetros. El convenio fue suscrito con 10 municipios y contempla una inversión de aproximadamente 250 millones de soles que será compartida con los alcaldes. - **Fuente: Diario EL Pueblo, jueves 06 de setiembre del 2012 (página 03)**



## Noticias de inversión – Setiembre

---

- Pese a la crisis internacional los lazos comerciales entre Gran Bretaña y Arequipa se mantienen, ya que desde hace 3 meses se iniciaron los trabajos para la nueva planta procesadora de lingotes de oro, en el distrito de la Joya, así lo informó el consul honorario de Gran Bretaña en Arequipa. Los trabajos deben concluirse en diciembre de este año, no precisó el monto de la inversión pero indicó que el 50 por ciento de capitales son peruanos y el 50 por ciento de empresarios de su país, que realizarán la compra y procesamiento de lingotes de oro. El trabajo será con mineros formales. – **Fuente: Diario El Pueblo, viernes 07 de setiembre del 2012 (página 03)**
- Los alcaldes de Sibayo, Callalli, Tisco y San Antonio de Chuca presentaron al Gobierno Regional de Arequipa el perfil de un nuevo proyecto para el alfaldado de la carretera Viscachani – Caylloma (120 kilómetros de longitud) que demandará una inversión de 250 millones de nuevos soles. Los alcaldes esperan que la región acceda a financiar la obra con el apoyo de los municipios . El costo de elaboración de los perfiles fue financiado por los municipios (250 mil soles) Los trabajos durarían en promedio 2 años. – **Fuente: Diario El Pueblo, sábado 08 de setiembre del 2012 (página 03)**
- Southern Perú, Banco Interbank y Backus bajo la modalidad de obras por impuestos, aportarán S/. 228 millones para construir el Chilina, un puente que permitirá conectar los distritos de Miraflores, Alto Selva Alegre, Yanahuara, Cayma y Cerro Colorado de manera directa; dicha obra tendrá una longitud de 562 metros, se elevará 40 metros por encima del río Chili y será construido con tecnología denominada tramos sucesivos. Además del puente principal, el proyecto contempla la construcción de dos pequeños puentes alimentadores, uno de 240 metros de largo y otro de 77. Se proyecta empezarla en octubre y finalizar en 25 meses. – **Fuente: Diario El Comercio, sábado 08 de setiembre del 2012 (página 22)**



## Noticias de inversión – Setiembre

---

- En las instituciones educativas San Tarcisio y Nuestra Señora de las Peñas, del distrito de Aplao, provincia de Castilla, se inauguraron nuevos salones de clases, laboratorios de Física, Química, Biología y Cómputo, financiados por el Gobierno Regional de Arequipa. En estos nuevos espacios de innovación tecnológica se invirtió más de 2 millones 700 mil soles, de esta manera, un total de 836 alumnos de ambos colegios tendrán acceso a nuevas herramientas para mejorar su aprendizaje. Por otro lado, en el distrito de Huancarqui se inauguró un dique enrocado que protegerá de las inundaciones a las áreas de cultivo de alrededor de 1,500 habitantes de la zona, cercana al río Majes. - **Fuente:** <http://www.larepublica.pe/09-09-2012/mejoran-infraestructura-en-dos-colegios-de-aplao>
- La Municipalidad Provincial de Arequipa lanzó la tercera etapa del proyecto para el mejoramiento de todas las fachadas de las viviendas del barrio tradicional de San Lázaro, desvío de tránsito e integración de Campo Redondo con la Iglesia y el callejón Ripacha. Este proyecto se encuentra en ProInversión donde se elabora las bases para su convocatoria, se ejecutará bajo la modalidad de obras por impuesto y se estima en 4 millones 500 mil soles. A la fecha han manifestado su interés empresas como Yura, Interbank y Backus. - **Fuente:** *Diario EL Pueblo, domingo 09 de setiembre del 2012 (página 03)*
- Una labor importante ha cumplido la Agencia Española de Cooperación Internacional (AECI) en la recuperación del patrimonio cultural de Caylloma y la puesta en valor de 12 iglesias coloniales, cuyas obra han demandado una inversión de aproximadamente 20 millones de euros. AECI tiene presencia en Caylloma desde hace 14 años y viene apoyando a las comunidades locales con miras a que su patrimonio cultural, arquitectónico y costumbrista sea recuperado y conservado. **Fuente:** *Diario El Pueblo, domingo 09 de setiembre del 2012 (página 07)*



## Noticias de inversión – Setiembre

---

- Urozen ingresa a Chiclayo y Arequipa (10/09/2012): Urozen, clínica especializada en urología creada en el 2009, ha comenzado su plan de expansión regional; luego de lanzar este año su segundo local en Chiclayo la empresa planea abrir en cuatro meses un tercer local en Arequipa con una inversión cercana a los US\$ 550 000. Para alcanzar sus planes de expansión, además de capital propio, ha conseguido el apoyo de un socio inversionista. La apuesta es mejorar la oferta de servicios de salud especializados en el país. - **Fuente: *Suplemento Día 1, Lunes 10 de setiembre del 2012 (página 18)***
- Proyectos mineros potenciales por 10.000 millones de dólares se prevé en los próximos meses en la región Arequipa, estimó hoy el titular del Ministerio de Energía y Minas (MEM) durante la ceremonia de lanzamiento de la XXXI Convención Minera 2013 (Perumin), que se realizará del 16 al 20 de setiembre del próximo año en nuestra ciudad. “Arequipa tiene la gran oportunidad de hacer su desarrollo en base a sus recursos naturales: su minería, el polo petroquímico, el proyecto Majes - Sihuas, su pesca, sus puertos, y es la visión que debe entender la población”, indicó. **Fuente: [http://www.rpp.com.pe/2012-09-11-arequipa-generara-inversiones-mineras-por-us\\$-10-000-millonesnoticia\\_520793.html](http://www.rpp.com.pe/2012-09-11-arequipa-generara-inversiones-mineras-por-us$-10-000-millonesnoticia_520793.html)**
- El ministerio de Transportes y Comunicaciones ha comprometido obras adicionales para mejorar el aeropuerto de Arequipa, que estarían listas fechas previas a la Convención Minera, que se desarrollará en setiembre del próximo año. Las modificaciones que días atrás fueron reiniciadas por el concesionario Aeropuertos Andinos del Perú (AAP), junto a las obras complementarias del MTC, contemplan la ampliación del terminal aéreo – actualmente con 4000 m2 a 4900 m2, la renovación de pistas de aterrizaje y estacionamiento, así como la instalación de 3 mangas para embarque y desembarque. Ello elevaría la inversión proyectada en 15 millones de dólares. - **Fuente: *Diario EL Pueblo, miércoles 12 de setiembre del 2012 (página 03)***



## Noticias de inversión – Setiembre

---

- Para el próximo año Budget, empresa de alquiler de vehículos, contará con al menos tres nuevas tiendas; la primera apertura sería la del Callao, le seguiría Arequipa y luego se evaluaría el local en Cusco, impulsado por el negocio characato, y otro en el cono Norte. Este plan de expansión contempla una inversión de US\$ 350,000 en nuevas tiendas y estacionamientos (que suelen ser rentados) y la compra de nuevos vehículos por US\$ 1.5 millones.  
*Fuente: <http://gestion.pe/empresas/budget-car-rental-abrira-al-menos-tres-nuevos-locales-2013-2012160>*
- GHL Hoteles alista US\$120 millones para proyectos en Perú (13/09/2012): GHL Hoteles en Perú posee proyectos en curso por otros 31 millones de dólares. En lo que respecta a sus inversiones en Arequipa tenemos el hotel Casitas del Colca, ubicado en el Cañón del Colca y que fue recientemente adquirido a la cadena Orient Express, se ampliará a 60 habitaciones a más tardar a inicios del 2015 con una inversión de 10 millones de dólares.  
*Fuente: <http://www.portafolio.co/negocios/ghl-hoteles-alista-us120-millones-proyectos-peru>*
- El Presidente del directorio de la Sociedad de Beneficencia Pública de Arequipa, informó que existe interés por reflotar el hotel Presidente por parte de empresarios de cadenas hoteleras de países como Japón, China y Chile. Estimó que, en seis meses aproximadamente, se otorgaría la concesión a una de las empresas interesadas e inmediatamente se iniciarían trabajos de mejoramiento y adecuación de ambientes para tenerlo operativo durante la Convención Minera del 2013. El proyecto integral de remodelación del hotel Presidente demandaría una inversión aproximada entre 10 y 15 millones de dólares, y uno de los principales objetivos es convertirlo de 3 a 5 estrellas. - *Fuente: Diario EL Pueblo, jueves 13 de setiembre del 2012 (página 04)*



## Noticias de inversión – Setiembre

---

- Las obras de relleno sanitario en terrenos del distrito de Yura, están por concluir y se estima que funcione en diciembre de este año, informó el gerente de Servicios al Ciudadano. El avance de la obra que ejecuta la empresa Interaseo es 85 por ciento, y concluirá el 15 de octubre y de allí será necesaria una etapa de prueba, por lo que se estima que a fines de año comiencen a tratar la basura de los distintos distritos. La capacidad del relleno es hasta de 2 mil toneladas diarias de residuos sólidos; actualmente la producción de basura en Arequipa es de 600 toneladas por día. La obra del relleno demandó una inversión de 16 millones de nuevos soles y tiene una proyección de duración de 10 años. - **Fuente: Diario EL Pueblo, jueves 13 de setiembre del 2012 (página 04)**
- La asignación presupuestal del 2013 para las acciones de prevención y atención de emergencias por desastres a cargo del Gobierno Central y los gobiernos regionales y locales es de 708 millones de nuevos soles. El monto está considerado dentro del Programa "Reducción de Vulnerabilidad y Atención de Emergencias por Desastres" (PREVAED). Esto alivia la situación en regiones, considerando que actualmente en el caso de Arequipa, no se cuenta con presupuesto para afrontar desastres. **Fuente: <http://diariocorreo.pe/ultimas/noticias/1397639/edicion+arequipa/designan-s-708-millones-para-desastres>**
- El proyecto energético Tintaya-Socabaya, que se realiza en Los Andes peruanos, requerirá de una inversión superior a los 50 millones de dólares y beneficiará a pobladores de esa depauperada zona. El gerente general de la empresa concesionaria Transmisora Eléctrica del Sur, aseveró que la iniciativa será de importancia para la minería, la industria, el comercio y las localidades que se encuentran en el sur de Perú. Las actividades del proyecto se iniciaron en septiembre de 2010 con la firma del contrato de concesión y desde hace dos años se trabaja en el desarrollo de la ingeniería, la adquisición de materiales y la obtención de la autorización administrativa. El proyecto, consiste en la construcción, operación y mantenimiento de una línea de 220 Kilovatios (kV) entre la subestación de Socabaya (Arequipa) y Tintaya (Cusco) junto a las subestaciones asociadas. Se trata de una concesión del Estado peruano por 30 años y fue licitada y adjudicada por la estatal ProInversión al consorcio formado por el operador estratégico Red Eléctrica de España y un fondo de inversión gestionado por la empresa AC Capitales. **Fuente: <http://ntrzacatecas.com/2012/09/16/invertiran-50-mdd-en-proyecto-energetico-en-peru/>**



## Noticias de inversión – Setiembre

---

- PerúPetro reinició los estudios de exploración de lotes de crudo pesado como el petróleo en el litoral arequipeño, desde Chala hasta las costas de Mollendo en la región de Arequipa. El proyecto es parte del programa de verificación en áreas libres con potencial de hidrocarburos en las diferentes cuencas del país y que recientemente se han difundido, el mismo que se continúa haciendo. - **Fuente: Diario EL Pueblo, domingo 16 de setiembre del 2012 (página 11)**
- Las mineras canadienses Rio Alto Mining Ltd y Duran Ventures Inc han firmado una Carta de Intención (LOI por sus iniciales en inglés) para que la primera obtenga una participación en los proyectos mineros Minasnioc e Ichuña, de 70% y 65% respectivamente. Rio Alto tiene la opción de adquirir el 65% de Ichuña, una propiedad minera de cobre y plata en la región Arequipa, invirtiendo US\$8 millones en exploraciones en un período de 4 años, el cual incluye un programa de perforación de 8,000 m de los que un mínimo de 4,000 m de perforación se cumplirá en el primer año. Mediante este LOI, el Rio Alto invertiría más de US\$10 millones en los próximos cuatro años.  
**Fuente: <http://www.gatoencerrado.net/store/noticias/68/68108/detalle.htm>**
- Tres mineras exploran el distrito de La Punta de Bombón, provincia de Islay para conocer qué potencial tiene esta localidad en minería. Esta población tiene mayor recepción a este tipo de inversión a diferencia de los otros distritos de Islay. Los proyectos que han presentado las Declaraciones de Impacto Ambiental (DIA), corresponden a los Proyectos de Exploración de “Cerro Alto” de la minera Anaconda Perú S.A. También está la DIA del proyecto de Exploración “Mariela” de Peruvian Latin Resource y la DIA del proyecto de exploración Kajol de Mota Engil Perú. - **Fuente: Diario EL Pueblo, martes 18 de setiembre del 2012 (página 03)**



## Noticias de inversión – Setiembre

---

- La minera canadiense Dynacor Gold Mines anunció hoy que el último mes de agosto logró el record de su producción de su planta de procesamiento de oro en Arequipa. Sólo en ese mes, Dynacor procesó 5,709 onzas de oro y 16,705 onzas de plata, generando ventas de US\$9.96 millones, comparados con el US\$6.4 millones del mismo mes del año 2011, ayudado por el alza del precio internacional del oro. Dynacor adquiere los minerales de productores pequeños y artesanales para procesarlos en su planta en Acarí, en la provincia de Caravelí, en la región Arequipa. La planta tiene una capacidad para procesar 220 toneladas de minerales por día (tpd) y trabaja en su máxima capacidad desde el mes de junio. En la actualidad, Dynacor está construyendo una nueva planta de procesamiento de oro en Chala, también en la provincia de Caravelí, que tendrá capacidad de 300 tpd con una inversión de US\$4.5 millones, aunque posteriormente elevará la capacidad a 430 tpd. - **Fuente:** <http://www.gatoencerrado.net/store/noticias/68/68145/detalle.htm>
- La cadena Costa del Sol anuncia dos nuevos proyectos, esta vez en las zonas centro y sur del país. Las obras se desarrollaran desde el próximo año. Se construirá un Hotel en Lima y otro en Arequipa. La inversión para los dos asciende a US\$ 30 millones. Se empezará por el de la capital en el 2012 y el de la ciudad Blanca se concretará desde el 2014. La oferta que brindará Costa del Sol en sus dos nuevos hoteles será un mix para el viajero de negocios y el turista convencional.  
**Fuente: Suplemento Negocios de El Comercio, martes 18 de agosto del 2012 (página 08)**
- Las inversiones, ampliaciones y estándares internacionales muy altos (ISO 9001, ISO 14001, OHSAS 18000, BASC, ISPS y recientemente ha obtenido el certificado ISO 28000) que se han adoptado en el puerto de Matarani, ubicado en la región Arequipa, lo convierten en una excelente alternativa a futuro no sólo para el comercio de la zona sur del Perú, sino también para Bolivia y Brasil, así lo dio a conocer Terminal Internacional del Sur (TISUR), empresa que administra el puerto arequipeño. Matarani es el segundo puerto del país. Hasta el momento se han implementado inversiones en infraestructura por más de US\$ 30 millones y en el mediano plazo están trabajando para concretar inversiones adicionales relacionadas con la minería del orden de US\$ 180 millones.  
**Fuente: <http://www.generacion.com/noticia/167918/puerto-matarani-impulsara-flujo-comercial-bolivia-brasil>**





## Noticias de inversión – Setiembre

---

- Un estudio de la Cámara de Comercio e Industria de Arequipa (CCIA) revela que entre los años 2011 y 2021, la región recibirá US\$ 50 mil millones en inversión. El millonario monto, tiene como principal referente la inyección de capital del sector minero; aunque, si este aporte no se concreta, las inversiones llegarían a US\$ 20 mil millones. Además de la minería rubros como el comercio, servicios, industria e hidrocarburos serán los sectores que atraigan más capital, que provendrán tanto de empresas nacionales como extranjeras. **Fuente: Diario EL Pueblo, jueves 20 de setiembre del 2012 (página 02)**
- Con una primera inversión de aproximadamente 26 millones de soles se pondrá en operatividad, desde marzo, 18 colegios para el nivel inicial. Con ello Arequipa se convierte en la primera región a nivel del país que ha desarrollado de forma exitosa la política de incremento de cobertura en educación inicial (cobertura 100). La Gerencia de Educación y El Gobierno Regional de Arequipa han elaborado 32 proyectos, de los cuales 18 ya cuentan con los recursos transferidos por el Estado para la construcción de ambientes y equipamiento adecuado para poner en operatividad los colegios en los pueblos alejados de la región, donde la cobertura es mínima, con esta nueva infraestructura se incluirán a 1 600 escolares más al nivel inicial y se crearán 76 plazas nuevas para los docentes. - **Fuente: Diario EL Pueblo, sábado 22 de setiembre del 2012 (página 07)**
- En noviembre la cadena de ropa Topitop abrirá un nuevo local bajo un concepto más boutique en el centro comercial Real Plaza de Arequipa. Esta tienda express está orientada hacia la gama más alta de sus marcas de moda como Xiaomi, New York, entre otras. Con esta nueva propuesta se adaptarán a las exigencias de sus diferentes consumidores. - **Fuente: Suplemento Día 1 del Comercio, lunes 14 de setiembre del 2012 (página 08)**