



BANCO CENTRAL DE RESERVA DEL PERÚ

Tacna: Síntesis de Actividad Económica - Julio 2011-

**Departamento de Estudios Económicos
Sucursal Arequipa**

Setiembre de 2011



La actividad económica en los siete meses del año mostró una ligera caída de 0,1 por ciento, asociada básicamente a la actividad minera (-4,8 por ciento).

Indicador de Actividad Económica Regional 1/ 2/
(Variación porcentual respecto a similar período año anterior)

	PONDERACION 3/	2011 ENERO-JULIO
Agropecuario	6,7	8,4
Agrícola	83,8	3,1
Pecuario	16,2	39,8
Minería	18,1	-4,8
Electricidad y Agua	0,7	-2,6
Ss. Gubernamentales	6,8	3,1
Servicios Financieros	1,8	1,9
TOTAL	34,1	-0,1

1/ Es un indicador parcial de la actividad económica de la región que alcanza una cobertura de 34.1 por ciento del valor agregado bruto de la producción regional según cifras del INEI.

2/Actualizado con información al 12 de Agosto de 2011.

3/Considera la estructura productiva de la región para el año 2007 según cifras del INEI. En el caso de los servicios financieros se considera como ponderación el promedio nacional para dicho año (1,8 por ciento). Fuente: Ministerio de Agricultura, Ministerio de la Producción, Ministerio de Energía y Minas, Organismo Supervisor de la Inversión en Energía y Minería, Entidad Prestadora de Servicios de Saneamiento Tacna S.A., Ministerio de Comercio Exterior y Turismo, Superintendencia Nacional de Administración Tributaria, Ministerio de Energía y Minas, Superintendencia de Administración Tributaria y AFPs. Instituciones Financieras.

Elaboración: BCRP Sucursal Arequipa- Dpto. de Estudios Económicos.

Contribución al crecimiento Ene.-Julio 2011/2010 del Indicador de Actividad Económica, según sector
(En puntos porcentuales)

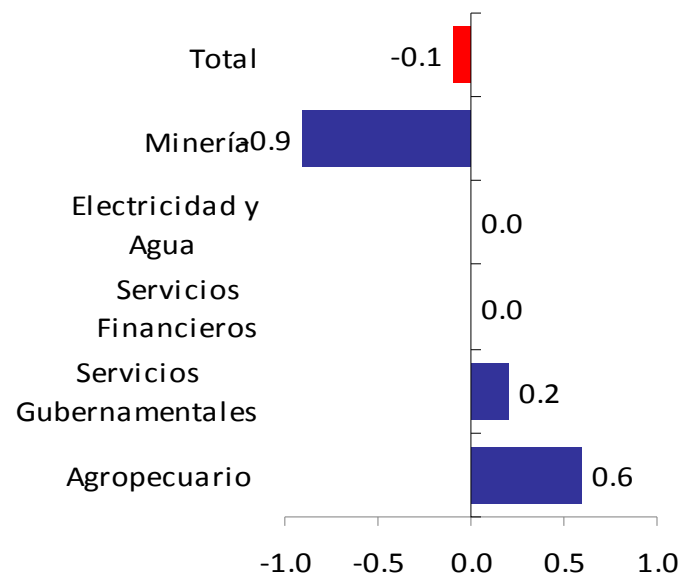



La mejora de la producción agrícola se relaciona a los mayores volúmenes de los cultivos alfalfa, maíz chala , cebolla ,maíz amiláceo , papa, tomate y zapallo ; ante la incidencia favorable en el desarrollo vegetativo del factor clima así como el uso de semillas certificadas, que mejoraron su productividad.

Producción de principales productos agrícolas
(En toneladas)

Sub sector agrícola	JULIO			ENERO-JULIO		
	2010	2011	Var.%	2010	2011	Var.%
Sub sector agrícola			3,2			3,1
Alfalfa	18 208	18 452	1,3	158 838	163 481	2,9
Ají	0	0	0,0	11 103	7 765	-30,1
Ajo	0	0	0,0	90	10	-88,9
Cebolla	207	862	316,4	21 015	17 766	-15,5
Maíz Amiláceo	15	145	866,7	1 726	1 418	-17,8
Maíz Chala	6 521	12 935	98,4	46 109	64 143	39,1
Maíz Choclo	121	70	-42,1	817	621	-24,0
Olivo	989	540	-45,4	44 158	45 788	3,7
Papa	0	93	100,0	6 396	4 332	-32,3
Pimiento páprika	0	0	0,0	1 015	953	-6,1
Tomate	138	358	159,4	1 846	2 379	28,9
Vid	0	0	0,0	5 952	6 591	10,7
Zapallo	0	179	100,0	467	1 239	165,3
Sub-sector Pecuario			51,4			39,8
Carne de ave	602	1 291	114,4	3 851	7 298	89,5
Leche	2 093	2 073	-0,9	14 720	14 842	0,8
SECTOR AGROPECUARIO			22,2			8,4

Fuente: Ministerio de Agricultura
Elaboración: BCRP Sucursal Arequipa-Dpto. de Estudios Económicos.

Participación de principales productos Agropecuarios
(Enero- Julio 2011)

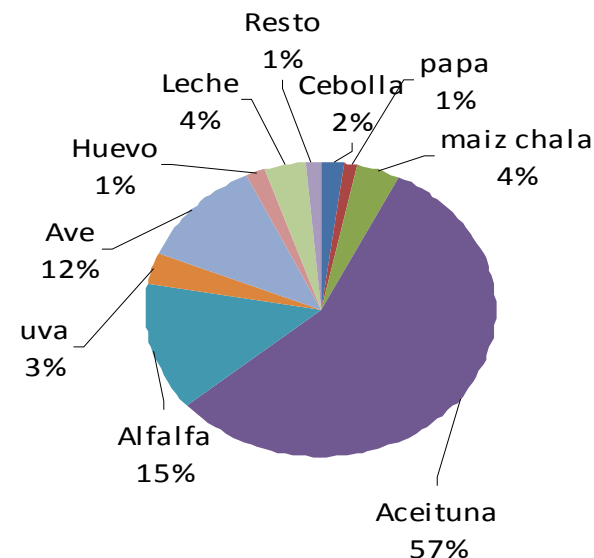



El desarrollo de la presente campaña agrícola se desarrollo de acuerdo a la estación con características normales, destacando entre los cultivos de mayor extensión las siembras de olivo, maíz chala, alfalfa y tomate ; contrarrestando la caída ocurrida en las extensiones de siembra de cebolla, ají, papa, pimiento páprika y maíz amiláceo.

Campaña agrícola - Superficie sembrada 1/ (Hectáreas)

CULTIVOS	JULIO			CAMPAÑA AGRICOLA 1/	
	2010	2011	Var. %	2009/2010	2010/2011
Alfalfa	17	0	-100.0	82	140
Ají	0	0	-	1 262	842
Ajo	7	40	471.4	21	41
Cebolla	24	23	-4.2	981	642
Maíz amiláceo	24	63	162.5	820	667
Maíz chala	209	210	0.5	2 251	2 704
Maíz choclo	14	7	-50.0	166	129
Olivo	0	55	-	126	3 570
Papa	7	20	185.7	579	387
Pimiento páprika	0	0	-	188	146
Tomate	9	19	111.1	94	135
Vid	2	2	0.0	2	18
Zapallo	6	37	516.7	75	108
Otros	75	113	50.7	797	1 177
TOTAL	394	589	49.49	7 444	10 706

1/ Agosto - marzo

Fuente: Ministerio de Agricultura.

Elaboración: BCRP Sucursal Arequipa - Dpto. de. Estudios Económicos.

Disponibilidad De Agua En Reservorios 1/ (miles de m3)

REPRESAS Y LAGUNAS	JULIO		Var. %
	2010	2011	
Represa Paucarani	2 420	7 400	205,8
Represa Jarumas	3 920	11 400	190,8
Laguna Condorpico	0	300	100,0
Laguna Casiri	0	0	0,0
Laguna Aricota	177 430	190 130	7,2

1/ al último día del mes

Fuente: Ministerio de Agricultura.

Elaboración: BCRP Sucursal Arequipa - Dpto. de. Estudios Económicos.



La actividad minera disminuyó 4,8 por ciento, por la menor extracción de cobre (-6,0 por ciento).

Producción Minera Metálica

	JULIO			ENERO-JULIO		
	2010	2011	Var.%	2010	2011	Var.%
Minería Metálica						
Cobre (T.M.F)	14 087	13 235	-6,0	90 107	87 730	-2,6
Oro (Kg.F.)	6	9	50,0	52	55	5,8
Plata (Kg.F.)	4 409	4 895	11,0	28 281	29 691	5,0
Molibdeno (T.M.F)	256	273	6,6	2 641	2 532	-4,1
TOTAL 1/			-4,8			-2,5

1/ Var. En términos reales, a precios de 1994

Fuente: Ministerio de Energía y Minas.

Elaboración: BCRP Sucursal Arequipa - Dpto. de Estudios Económicos.



El turismo tuvo un aumento de 8,3 por ciento, debido al incremento del turismo extranjero, cuyos visitantes fueron procedentes especialmente de Chile (91,5 por ciento), seguidos de Colombia y Brasil; el promedio de permanencia de los visitantes fue de 1,4 días.

Indicadores de turismo

	JULIO			ENERO-JULIO		
	2010	2011	Var.%	2010	2011	Var.%
Total arribos	32 839	35 549	8,3	211 915	231 870	9,4
. Nacionales	24 015	23 817	-0,8	158 700	163 687	3,1
. Extranjeros	8 824	11 732	33,0	53 215	68 183	28,1
Promedio de permanencia (días)	1,4	1,4		1,3	1,4	
. Nacionales	1,4	1,3		1,3	1,3	
. Extranjeros	1,5	1,5		1,4	1,4	

Fuente: Ministerio de Comercio Exterior y Turismo.
Elaboración: BCRP Sucursal Arequipa - Dpto. de Estudios Económicos

**Total de arribos
(en miles)**

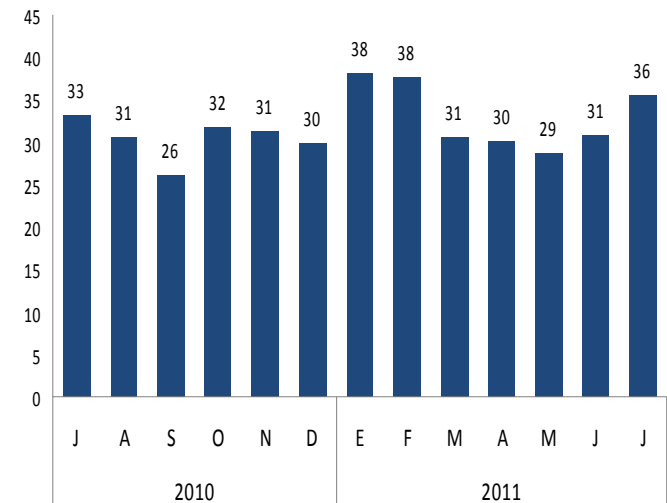



Las colocaciones aumentaron 21,5 por ciento. Las instituciones que colocaron mayores montos fueron la Caja Municipal de Ahorro y Crédito de Tacna (20,5 por ciento), Banco de Crédito (20,1 por ciento) y Banco Continental (12,5 por ciento).

Crédito del Sistema Financiero

(Saldos en miles de nuevos soles)

	JULIO		Var. % 1/
	2010	2011	
Empresas Bancarias	502 964	623 501	20,0
Instituciones de Microfinanzas	353 562	452 141	23,7
- Cajas Municipales	227 833	290 696	23,5
- Cajas Rurales	83 167	91 360	6,3
- Edpymes	9 017	6 420	-31,1
- Financieras	33 545	63 665	83,6
TOTAL	856 526	1 075 642	21,5
M/N	547 419	711 206	25,7
M/E	309 107	364 436	14,1

1/ Variación en términos reales.

Fuente: Superintendencia de Banca, Seguros y AFP.

Elaboración: BCRP Sucursal Arequipa- Dpto. de Estudios Económicos.

Créditos del Sistema Financiero

(Saldos en miles de nuevos soles)

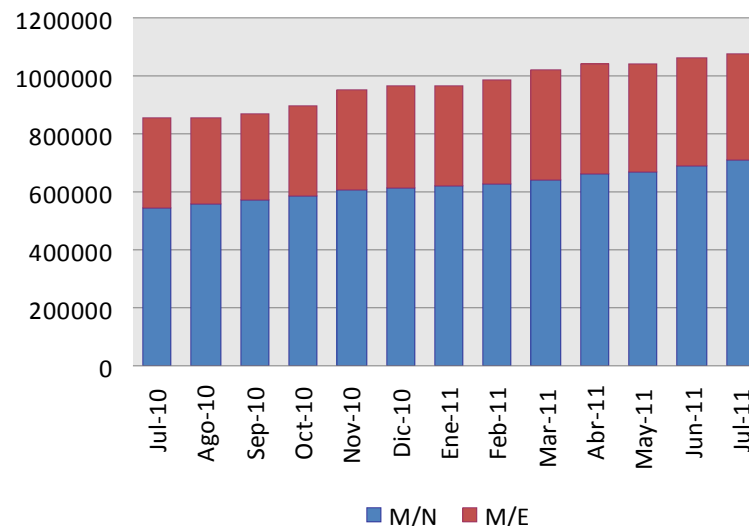



Los saldos de depósitos tuvieron una variación positiva de 0,7 por ciento. Las mayores captaciones correspondieron a la Caja Municipal de Ahorro y Crédito de Tacna (26,8 por ciento), Scotiabank (22,4 por ciento), Banco de Crédito (20,2 por ciento) y Continental (10,7 por ciento).

Depósitos del Sistema Financiero

(SalDOS en miles de nuevos soles)

	JULIO		Var. % 1/
	2010	2011	
Empresas Bancarias	615 592	631 970	-0,7
Instituciones de Microfinanzas	296 664	317 292	3,5
- Cajas Municipales	265 090	286 869	4,7
- Cajas Rurales	28 461	27 485	-6,6
- Financieras	3 113	2 938	-8,7
TOTAL	912 256	949 262	0,7
Vista	154 915	132 686	-17,1
Plazo	454 543	468 515	-0,3
Ahorros	302 798	348 061	11,2
M/N	604 281	624 573	0,0
M/E	307 975	324 689	2,0

1/ Variación en términos reales.

Fuente: Superintendencia de Banca, Seguros y AFP.

Elaboración: BCRP Sucursal Arequipa- Dpto. de Estudios Económicos.

Depósitos del Sistema Financiero

(SalDOS en miles de nuevos soles)

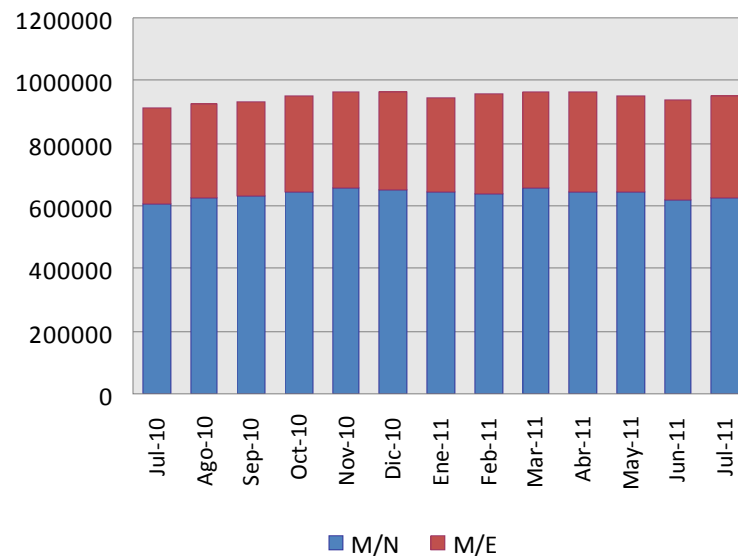



La cartera pesada del sistema financiero tuvo un promedio de 2,3 por ciento. Las entidades que mostraron las tasas más elevadas fueron las Edpymes, seguidas de las Cajas Rurales de Ahorro y Crédito.

Morosidad en el Sistema Financiero 1/
(en % de las colocaciones brutas)

	JULIO		Variación
	2010	2011	
Banco de la Nación	0,3	0,4	0,1
Empresas Bancarias	2,7	1,8	-0,9
Empresas Financieras	2,2	1,9	-0,3
Cajas Municipales	2,8	3,0	0,2
Cajas Rurales	4,6	4,1	-0,5
Edpymes	17,1	11,7	-5,4
TOTAL	3,0	2,3	-0,7

1/ Cartera pesada = créditos vencidos + créditos en cobranza judicial/colocaciones brutas.

Fuente: Superintendencia de Banca y Seguros.

Elaboración: BCRP Sucursal Arequipa – Dpto. de Estudios Económicos.

Morosidad en el Sistema Financiero
(en % de las colocaciones brutas)

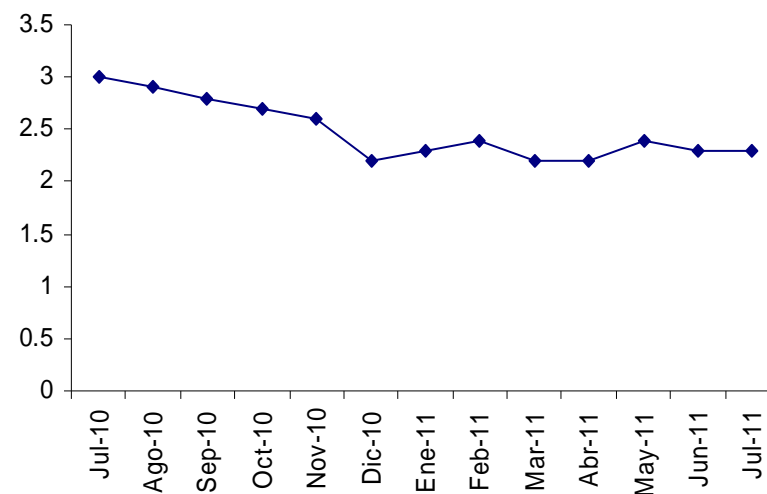



Noticias de inversión – Julio

- El proyecto minero Los Calatos de la empresa australiana Metminco definirá su factibilidad a finales del próximo año, cuando actualice los recursos estimados de cobre y molibdeno tras labores de perforación. Luego se encargaría de la realización de un estudio de prefactibilidad del proyecto, que se estima demandará una inversión de más de 2 mil millones de dólares. Cabe indicar que hasta el momento se estima que el proyecto Los Calatos tiene 926 millones de toneladas de mineral con 0,39% de cobre.