



BANCO CENTRAL DE RESERVA DEL PERÚ

Tacna: Síntesis de Actividad Económica - Junio 2011-

**Departamento de Estudios Económicos
Sucursal Arequipa**

Agosto de 2011



La actividad económica registro en el primer semestre del año un ligero aumento de 0,3 por ciento, al haber variado positivamente los sectores agropecuario (7,6 por ciento), servicios gubernamentales (3,0 por ciento) y servicios financieros (1,4 por ciento).

Indicador de Actividad Económica Regional 1/ 2/ (Variación porcentual respecto a similar período año anterior)

	PONDERACION 3/	2011 ENERO-JUNIO
Agropecuario	6,7	7,6
Agrícola	83,8	3,1
Pecuario	16,2	37,7
Minería	18,1	-2,1
Electricidad y Agua	0,7	-6,3
Ss. Gubernamentales	6,8	3,0
Servicios Financieros	1,8	1,4
TOTAL	34,1	0,3

1/ Es un indicador parcial de la actividad económica de la región que alcanza una cobertura de 34.1 por ciento del valor agregado bruto de la producción regional según cifras del INEI.

2/Actualizado con información al 12 de Agosto de 2011.

3/Considera la estructura productiva de la región para el año 2007 según cifras del INEI. En el caso de los servicios financieros se considera como ponderación el promedio nacional para dicho año (1,8 por ciento). Fuente: Ministerio de Agricultura, Ministerio de la Producción, Ministerio de Energía y Minas, Organismo Supervisor de la Inversión en Energía y Minería, Entidad Prestadora de Servicios de Saneamiento Tacna S.A., Ministerio de Comercio Exterior y Turismo, Superintendencia Nacional de Administración Tributaria, Ministerio de Energía y Minas, Superintendencia de Administración Tributaria y AFPs. Instituciones Financieras.

Elaboración: BCRP Sucursal Arequipa- Dpto. de Estudios Económicos.

Contribución al crecimiento Ene.-Junio 2011/2010 del Indicador de Actividad Económica, según sector

(En puntos porcentuales)

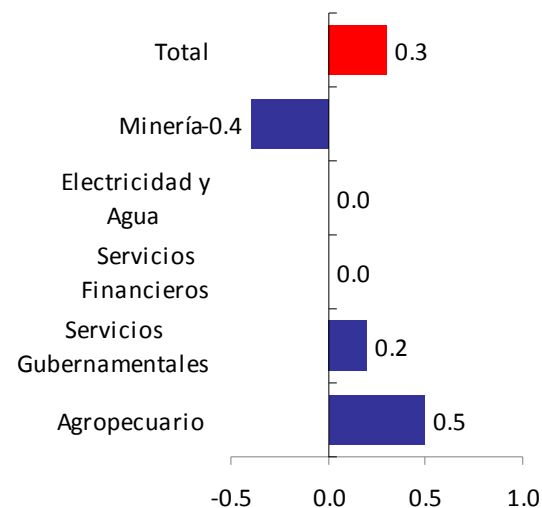



La evolución producción agrícola se explica por los mayores volúmenes de cultivos de incidencia en la zona, es el caso del olivo (123,5 por ciento), seguido de maíz chala (73,2 por ciento) y ají (853,3 por ciento); luego que el factor clima les fuera favorable.

Producción de principales productos agrícolas
(En toneladas)

	JUNIO			ENERO-JUNIO		
	2010	2011	Var.%	2010	2011	Var.%
Sub sector agrícola			74,1			3,1
Alfalfa	19 901	19 828	-0,4	139 862	145 029	3,7
Ají	45	429	853,3	11 103	7 773	-30,0
Ajo	0	0	0,0	90	10	-88,9
Cebolla	1 258	816	-35,1	24 661	16 932	-31,3
Maíz Amiláceo	614	403	-34,4	1 711	1 276	-25,4
Maíz Chala	6 579	11 392	73,2	39 760	51 208	28,8
Maíz Choclo	35	77	120,0	711	551	-22,5
Olivo	2 710	6 056	123,5	43 169	45 248	4,8
Papa	0	0	0,0	6 313	4 293	-32,0
Pimiento páprika	0	123	100,0	1 015	953	-6,1
Tomate	104	149	43,3	1 708	2 021	18,3
Vid	0	45	100,0	5 952	6 591	10,7
Zapallo	0	0	0,0	467	1 060	127,0
Sub-sector Pecuario			64,9			37,7
Carne de ave	540	1 347	149,4	3 249	6 006	84,9
Leche	2 060	2 090	1,4	12 627	12 768	1,1
SECTOR AGROPECUARIO			71,8			7,6

Fuente: Ministerio de Agricultura
Elaboración: BCRP Sucursal Arequipa-Dpto. de Estudios Económicos.

Participación de principales productos Agropecuarios
(Enero- Junio 2011)

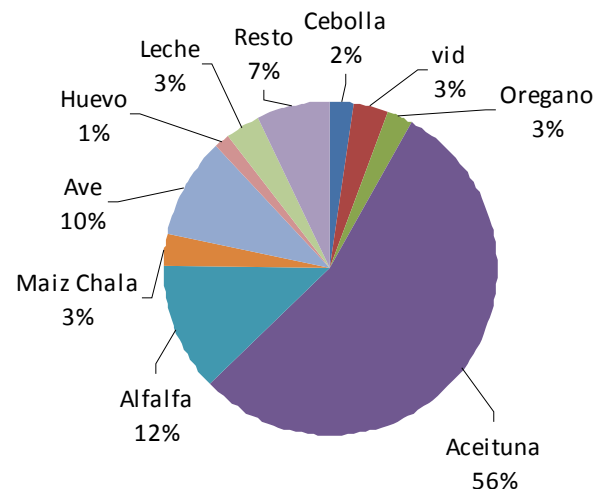



El desarrollo de la presente campaña agrícola presenta características normales, se instalaron 581 hectáreas, destacando los cultivos de mayor extensión olivo (2 689,7 por ciento), maíz chala (22,1 por ciento) y tomate (36,5 por ciento); contrarrestando la caída ocurrida en las extensiones de siembra de cebolla, ají, papa, pimiento páprika y maíz amiláceo.

Campaña agrícola - Superficie sembrada 1/ (Hectáreas)

CULTIVOS	JUNIO			CAMPAÑA AGRICOLA 1/	
	2010	2011	Var. %	2009/2010	2010/2011
Alfalfa	22	9	-59.1	65	140
Ají	0	0	-	1 238	842
Ajo	2	0	-100.0	14	1
Cebolla	34	18	-47.1	957	619
Maíz amiláceo	38	14	-63.2	796	603
Maíz chala	220	247	12.3	2 042	2 494
Maíz choclo	14	15	7.1	152	122
Olivo	0	43	-	126	3 515
Papa	14	13	-7.1	572	367
Pimiento páprika	0	0	-	188	146
Tomate	8	17	112.5	85	116
Vid	0	0	-	0	16
Zapallo	10	2	-80.0	69	71
Otros	60	203	238.3	747	1 019
TOTAL	422	581	37.68	7 051	10 071

1/ Agosto - marzo

Fuente: Ministerio de Agricultura.

Elaboración: BCRP Sucursal Arequipa - Dpto. de. Estudios Económicos.

Disponibilidad De Agua En Reservorios 1/ (miles de m3)

REPRESAS Y LAGUNAS	JUNIO		Var. %
	2010	2011	
Represa Paucarani	2 030	7 100	249,8
Represa Jarumas	3 840	11 400	196,9
Laguna Condorpico	0	280	100,0
Laguna Casiri	1 400	1 000	-28,6
Laguna Aricota	179 670	191 770	6,7

1/ al último día del mes

Fuente: Ministerio de Agricultura.

Elaboración: BCRP Sucursal Arequipa - Dpto. de. Estudios Económicos.



La actividad minera resulto menor en 5,6 por ciento, ante la caída de la producción de cobre (-0,6 por ciento) y en menor medida de molibdeno (-36,7 por ciento)

Producción Minera Metálica

	JUNIO			ENERO-JUNIO		
	2010	2011	Var.%	2010	2011	Var.%
Minería Metálica						
Cobre (T.M.F)	13 547	13 464	-0,6	76 020	74 495	-2,0
Oro (Kg.F.)	8	9	12,5	46	46	0,0
Plata (Kg.F.)	4 679	4 873	4,1	23 872	24 796	3,9
Molibdeno (T.M.F)	762	482	-36,7	2 385	2 259	-5,3
TOTAL 1/			-5,6			-2,1

1/ Var. En términos reales, a precios de 1994

Fuente: Ministerio de Energía y Minas.

Elaboración: BCRP Sucursal Arequipa - Dpto. de Estudios Económicos.



El turismo tuvo un crecimiento de 17,1 por ciento, debido al aumento del turismo extranjero, cuyos visitantes procedieron en su mayoría de Chile, seguidos de Colombia, Argentina y Bolivia; el promedio de permanencia de los visitantes fue de 1,3 días.

Indicadores de turismo

	JUNIO			ENERO-JUNIO		
	2010	2011	Var.%	2010	2011	Var.%
Total arribos	26 390	30 896	17,1	179 076	196 321	9,6
. Nacionales	20 797	22 768	9,5	134 685	139 870	3,8
. Extranjeros	5 593	8 128	45,3	44 391	56 451	27,2
Promedio de permanencia (días)	1,3	1,3		1,3	1,4	
. Nacionales	1,3	1,3		1,3	1,3	
. Extranjeros	1,4	1,4		1,4	1,4	

Fuente: Ministerio de Comercio Exterior y Turismo.

Elaboración: BCRP Sucursal Arequipa - Dpto. de Estudios Económicos

**Total de arribos
(en miles)**

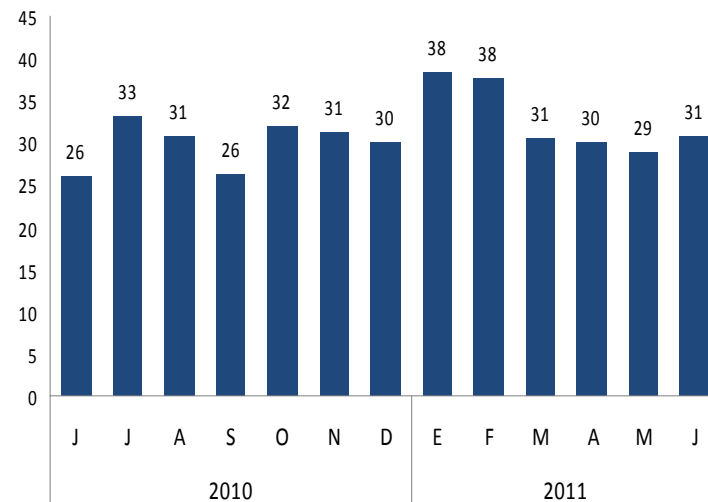



Las colocaciones tuvieron un aumento de 23,5 por ciento. Las instituciones que colocaron mayores montos fueron la Caja Municipal de Ahorro y Crédito de Tacna (20,5 por ciento), Banco de Crédito (19,6 por ciento) y Banco Continental (12,2 por ciento).

Crédito del Sistema Financiero

(Saldos en miles de nuevos soles)

	JUNIO		Var. % 1/
	2010	2011	
Empresas Bancarias	489 204	615 668	22,3
Instituciones de Microfinanzas	344 129	443 547	25,3
- Cajas Municipales	221 368	283 154	24,3
- Cajas Rurales	80 753	93 254	12,2
- Edpymes	9 363	6 092	-36,8
- Financieras	32 645	61 047	81,7
TOTAL	833 333	1 059 215	23,5
M/N	544 006	692 780	23,8
M/E	289 327	366 435	23,1

1/ Variación en términos reales.

Fuente: Superintendencia de Banca, Seguros y AFP.

Elaboración: BCRP Sucursal Arequipa- Dpto. de Estudios Económicos.

Créditos del Sistema Financiero

(Saldos en miles de nuevos soles)

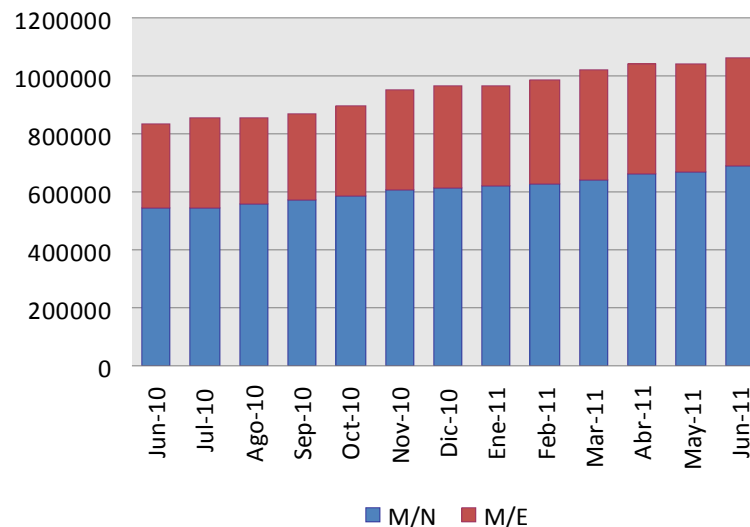



Los saldos de depósitos registraron una ligera variación positiva de 0,5 por ciento. Las mayores captaciones correspondieron a la Caja Municipal de Ahorro y Crédito de Tacna (26,3 por ciento), Scotiabank (22,0 por ciento), Banco de Crédito (20,1 por ciento) y Continental (11,4 por ciento).

Depósitos del Sistema Financiero

(Saldos en miles de nuevos soles)

	JUNIO		Var. % 1/
	2010	2011	
Empresas Bancarias	620 641	630 785	-1,2
Instituciones de Microfinanzas	288 242	309 623	4,4
- Cajas Municipales	258 156	278 968	5,0
- Cajas Rurales	26 730	27 829	1,2
- Financieras	3 356	2 826	-18,2
TOTAL	908 883	940 408	0,5
Vista	154 202	132 233	-16,7
Plazo	451 087	459 715	-1,0
Ahorros	303 594	348 460	11,5
M/N	593 621	621 249	1,7
M/E	315 262	319 159	-1,6

1/ Variación en términos reales.

Fuente: Superintendencia de Banca, Seguros y AFP.

Elaboración: BCRP Sucursal Arequipa- Dpto. de Estudios Económicos.

Depósitos del Sistema Financiero

(Saldos en miles de nuevos soles)

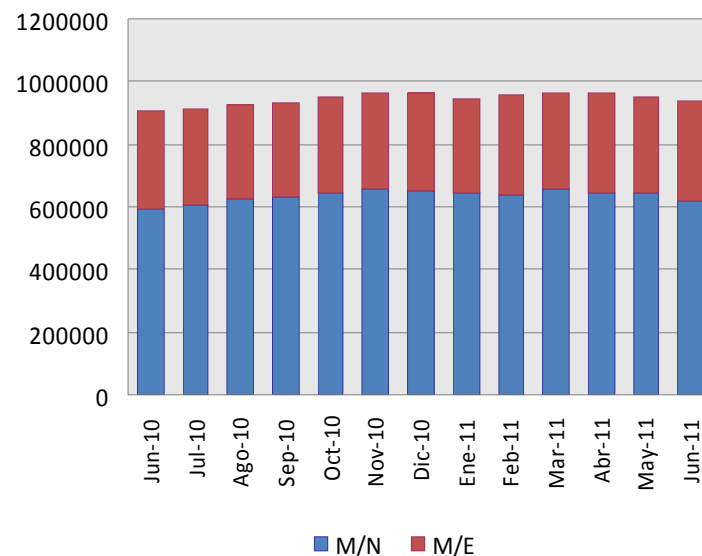



La cartera pesada del sistema financiero tuvo un promedio de 2,4 por ciento. Las entidades que mostraron las tasas más elevadas fueron las Edpymes, seguidas de las Cajas Rurales de Ahorro y Crédito.

Morosidad en el Sistema Financiero 1/
(en % de las colocaciones brutas)

	JUNIO		Variación
	2010	2011	
Banco de la Nación	0,3	0,4	0,1
Empresas Bancarias	1,9	1,9	0,0
Empresas Financieras	1,6	2,2	0,6
Cajas Municipales	2,8	2,9	0,1
Cajas Rurales	4,6	4,8	0,2
Edpymes	16,0	14,0	-2,0
TOTAL	2,4	2,4	0,0

1/ Cartera pesada = créditos vencidos + créditos en cobranza judicial/colocaciones brutas.

Fuente: Superintendencia de Banca y Seguros.

Elaboración: BCRP Sucursal Arequipa – Dpto. de Estudios Económicos.

Morosidad en el Sistema Financiero
(en % de las colocaciones brutas)

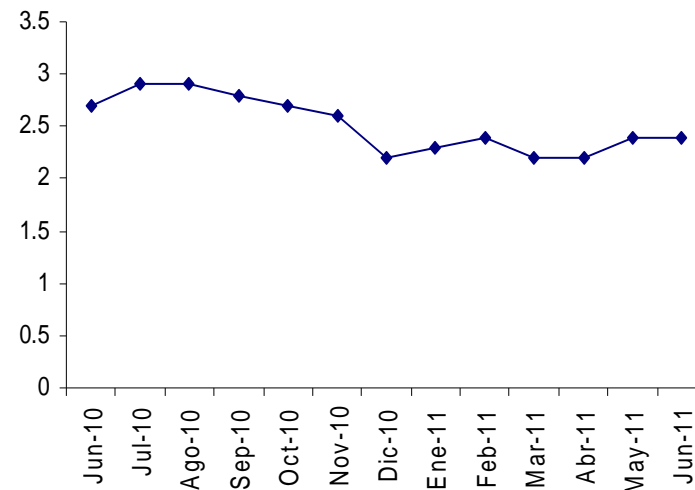



Noticias de inversión – Junio

- El pleno del Congreso aprobó una norma que amplía por 30 años las exoneraciones tributarias que se aplican para la Zona Franca de Tacna; sin embargo, excluyó de estos beneficios a la importación de autos usados. La norma, que modifica diversos aspectos de la Ley de Promoción de Inversiones ZofraTacna, autoriza también al control aduanero el traslado de mercancía por vía aérea ingresadas por el aeropuerto internacional Jorge Chávez, hacia el terminal aéreo de Tacna para su destino final a la ZofraTacna.
- El gerente de la división hotelera de La Derrama Magisterial (DM), negocia con un grupo español la ampliación del gran Hotel de Tacna, obra que requerirá una inversión de 8 millones de dólares que se dirigirá a construir un casino y un centro de convenciones.