



BANCO CENTRAL DE RESERVA DEL PERÚ

Arequipa: Síntesis de Actividad Económica - Diciembre 2011 -

**Departamento de Estudios Económicos
Sucursal Arequipa**

Febrero de 2012



El Índice Regional Económico mostró en los doce meses del año un incremento de 4,8 por ciento, al variar positivamente casi la totalidad de sectores económicos, con excepción de minería que se contrajo 2,2 por ciento

Indicador de Actividad Económica Regional 1/ 2/
(Variación porcentual respecto a similar período año anterior)

	PONDERACION 3/	2011 ENERO- DICIEMBRE
Agropecuario	13,7	2,7
Agrícola	65,6	4,5
Pecuario	34,4	-0,2
Pesca	0,7	374,9
Minería	9,9	-2,2
Manufactura	20,6	4,1
Electricidad y Agua	1,7	13,0
Construcción	8,3	4,8
Servicios Gubernamentales	3,9	2,1
Servicios Financieros	1,8	27,1
TOTAL	60,6	4,8

1/ Es un indicador parcial de la actividad económica de la región que alcanza una cobertura de 60,6 por ciento del valor agregado bruto de la producción regional según cifras del INEI.

2/Actualizado con información al 10 de enero 2012.

3/Considera la estructura productiva de la región para el año 2007 según cifras del INEI. En el caso de los servicios financieros se considera como ponderación el promedio nacional para dicho año (1,8 por ciento).

Fuente: Ministerio de Agricultura, Ministerio de la Producción, Ministerio de Energía y Minas, Empresas Industriales, Organismo Supervisor de la Inversión en Energía y Minería, Servicio de Agua y Alcantarillado de Arequipa S.A., Empresas Comerciales, Ministerio de Comercio Exterior y Turismo, Superintendencia Nacional de Administración Tributaria.

Elaboración: BCRP Sucursal Arequipa.- Dpto. de Estudios Económicos.

Contribución al crecimiento Ene- Dic 2011/2010 del Indicador de Actividad Económica, según sector
(En puntos porcentuales)

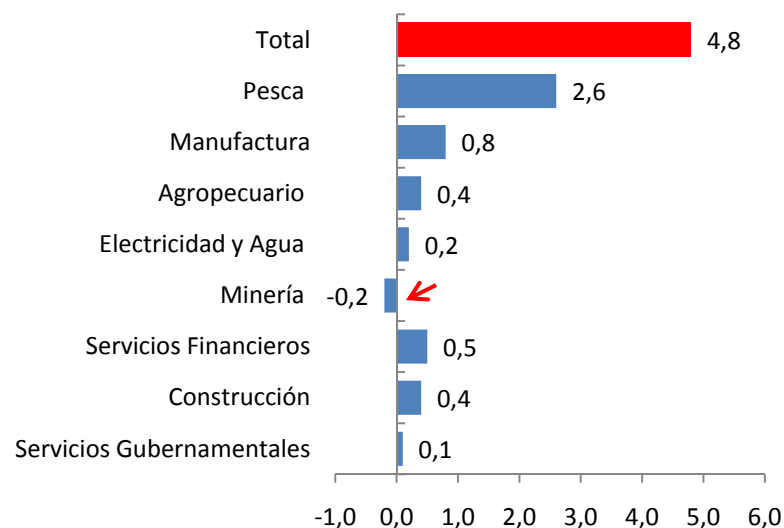



El valor agropecuario registró una expansión (0,5 por ciento), debido a la evolución positiva del sub-sector pecuario (3,0 por ciento), asociado a los mayores volúmenes producidos de Carne de Ave (11,2 por ciento); así mismo el sub-sector agrícola se redujo en 1,1 por ciento.

Producción de principales productos agropecuarios
(En toneladas)

	DICIEMBRE			ENERO-DICIEMBRE		
	2010	2011	Var.%	2010	2011	Var.%
Sub-sector Agrícola			-1,1			4,5
Ají Páprika	0	0	0,0	9 024	9 371	3,8
Ajo	7 872	8 631	9,6	42 770	60 874	42,3
Alfalfa	277 497	262 411	-5,4	3 106 362	3 038 230	-2,2
Arroz	0	0	0,0	245 950	257 559	4,7
Arveja grano verde	1 797	1 115	-38,0	6 138	6 743	9,9
Caña de azúcar	7 684	8 054	-4,8	57 901	55 037	-5,0
Cebolla	30 558	23 615	-22,7	363 724	384 301	5,7
Frijol grano seco	269	56	-79,2	12 338	10 245	-17,0
Maíz chala	41 877	58 747	40,3	509 074	568 914	11,8
Maíz choclo	576	478	-17,0	16 919	16 073	-5,0
Olivo	0	0	0,0	13 987	26 990	-48,2
Papa	20 304	19 955	-1,7	277 746	261 464	-5,9
Tomate	1 475	1 741	18,0	20 310	19 799	-2,5
Trigo	4 901	2 941	-40,0	21 283	23 424	10,1
Vid	400	445	11,3	8 892	11 085	24,7
Zapallo	3 935	4 562	15,9	30 067	46 462	54,5
Sub-sector Pecuario			3,0			-0,2
Carne de ave	10 301	11 451	11,2	110 080	113 253	2,9
Leche	31 100	29 284	-5,8	333 394	351 110	5,3
Sector Agropecuario			0,5			2,7

Participación en el VBP Agropecuario
(Enero-Diciembre 2011)

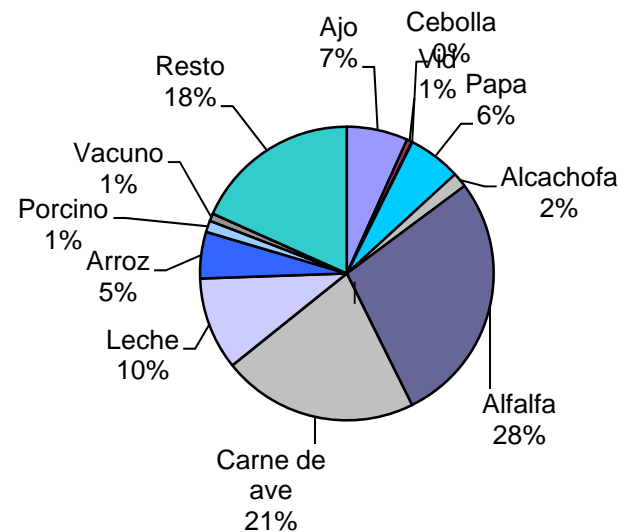

Fuente: Ministerio de Agricultura
Elaboración: BCRP Sucursal Arequipa-Dpto. de Estudios Económicos.



El avance de la presente campaña agrícola de siembras 2011/2012, mostró características normales propias de la estación, la instalación de 9 416 hectáreas en el mes fue superior en 42,9 por ciento con respecto al mismo mes del año anterior; las mayores extensiones de siembra corresponden a los cultivos de zapallo (232,3 por ciento), arroz (58,1 por ciento) y maíz choclo (33,3 por ciento).

Campaña agrícola - Superficie sembrada 1/ (Hectáreas)

CULTIVOS	DICIEMBRE			CAMPAÑA AGRÍCOLA 1/	
	2010	2011	Var. %	2010/2011	2011/2012
Ají páprika	194	176	-9.3	1 583	1 323
Ajo	44	22	-50.0	241	217
Arroz	4463	7054	58.1	19 791	19 612
Arveja grano verde	21	16	-23.8	820	781
Cebolla	298	273	-8.4	2 944	2 469
Frijol grano seco	15	14	-6.7	227	102
Maíz chala	552	662	19.9	4 526	4 200
Maíz choclo	3	4	33.3	152	140
Papa	228	204	-10.5	2 841	3 081
Tomate	27	27	0.0	234	160
Trigo	52	48	-7.7	220	167
Zapallo	31	103	232.3	648	609
Otros	660	813	23.2	8 560	8 410
TOTAL	6588	9416	42,93	42 787	41 271

1/ Enero-Diciembre

Fuente: Ministerio de Agricultura.

Elaboración: BCRP Sucursal Arequipa - Dpto. de. Estudios Económicos.

Disponibilidad De Agua En Reservorios 1/ (millones de m3)

	DICIEMBRE		Var. %
	2010	2011	
S.R Colca	68,55	104,36	52,2
. Condorama	68,55	104,36	52,2
S.R.Chili	125,98	204,19	62,1
. Aguada Blanca	12,05	25,47	111,4
. El Frayle	65,07	86,68	33,2
. El Pañe	26,44	57,24	116,5
. Imata	2,11	4,00	89,6
. Pillones	20,31	30,80	51,6

1/ al último día del mes

Fuente: Ministerio de Agricultura.

Elaboración: BCRP Sucursal Arequipa - Dpto. de. Estudios Económicos.



La menor desembarque de pescados y mariscos con destino al consumo humano directo (-75,3 por ciento) fue determinante en la actividad, al desacelerarse la extracción de recursos marinos tanto para la línea de fresco (-77,3 por ciento) como para congelado (-54,4por ciento); a ello se adiciona la ausencia del recurso anchoveta.

Producción pesquera Marítima

(En toneladas métricas)

	DICIEMBRE			ENERO-DICIEMBRE		
	2010	2011	Var. %	2010	2011	Var. %
Consumo Humano Directo	6 761	1 668	-75,3	41 599	42 413	2,0
Fresco	6 186	1 406	-77,3	37 228	36 125	-3,0
Congelado	575	262	-54,4	4 371	6 288	43,9
Consumo Humano Indirecto	0	0	0,0	21 538	364 358	1 591,7
TOTAL	6 761	1 668	-75,3	63 137	406 771	544,3

Fuente: Ministerio de la Producción.

Elaboración: BCRP Sucursal Arequipa- Dpto. de Estudios Económicos.

Desembarque de anchoveta para consumo industrial

(En miles de toneladas)

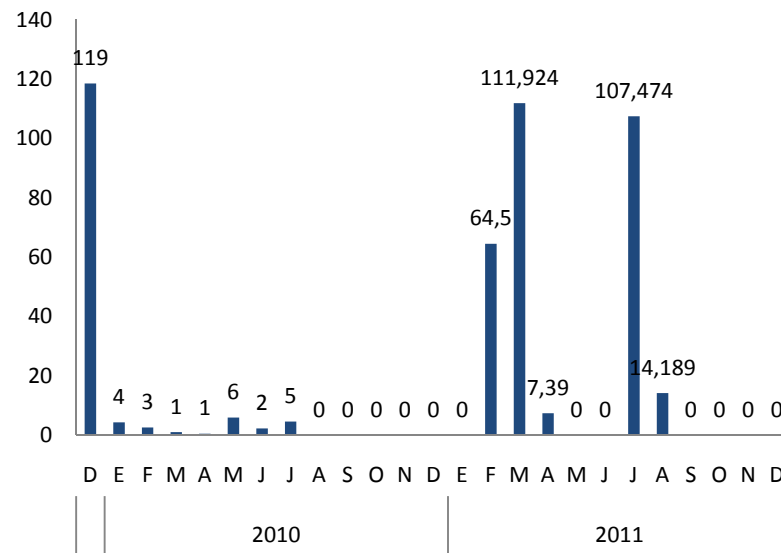



El valor minero fue menor en 15,2 por ciento, por la contracción en la extracción de cobre (-17,5 por ciento) y en menor medida del plomo (-20,2 por ciento), zinc (-11,8 por ciento) y molibdeno (-30,5 por ciento).

Producción Minera Metálica

	DICIEMBRE			ENERO-DICIEMBRE		
	2010	2011	Var.%	2010	2011	Var.%
Minería Metálica						
Cobre (T.M.F)	28 700	23 691	-17,5	313 523	304 389	-2,9
Oro (Kg.F.)	1 629	1 495	-8,2	16 557	17 527	5,9
Plata (Kg.F.)	27 178	22 504	-17,2	356 361	293 592	-17,6
Plomo (T.M.F.)	992	792	-20,2	12 527	10 052	-19,8
Zinc (T.M.F.)	1 240	1 094	-11,8	15 701	12 859	-18,1
Molibdeno (T.M.F)	413	287	-30,5	3 463	4 759	37,4
TOTAL 1/			-15,2			-2,2

1/ Var. En términos reales, a precios de 1994

Fuente: Ministerio de Energía y Minas.

Elaboración: BCRP Sucursal Arequipa - Dpto. de Estudios Económicos.



La producción manufacturera se incremento 4,1 por ciento. La reducción de la manufactura primaria fue de 9,1 por ciento determinada por la menor producción de congelado de pescado. En la manufactura no primaria la variación positiva de 7,2 por ciento, se debió a la mayor producción de productos lácteos, pintura, barnices y lacas.

Indicador de Producción manufacturera 1/

(Índice de volumen físico: 1994=100)

	DICIEMBRE			ENERO-DICIEMBRE		
	2010	2011	Var. %	2010	2011	Var. %
MANUFACTURA PRIMARIA	254,8	280,2	-9,1	286,7	294,4	2,7
Conservas y congelado de pescado	448,6	1 448,0	-69,0	834,8	1 271,1	52,2
Harina y aceite de pescado	0,0	0,0	0,0	5,4	80,1	1 379,5
Productos de cobre	423,1	449,8	-5,9	467,0	422,7	-9,5
MANUFACTURA NO PRIMARIA	236,3	220,6	7,2	213,5	223,3	4,6
Alimentos, bebidas y tabaco	161,4	153,2	5,4	143,7	157,3	9,5
- Productos lácteos	34,8	30,9	12,7	25,4	31,2	22,6
- Molinería	147,4	146,7	0,4	169,7	174,2	2,7
- Cerveza y malta	318,3	291,0	9,4	276,7	303,6	9,7
- Bebidas no alcohólicas	652,9	658,9	-0,9	491,8	556,2	13,1
Textiles	158,5	190,2	-16,7	197,8	200,9	1,6
- Hilatura de fibras textiles	230,9	244,0	-5,4	249,5	262,2	5,1
- Fabricación de tejidos	0,0	151,8	n.a.	190,1	140,4	-26,2
- Prendas de vestir	96,2	111,0	-13,4	109,6	117,9	7,5
Productos químicos y plásticos	112,3	349,9	-67,9	344,9	179,5	-47,9
- Pintura, barnices y lacas	285,3	219,6	30,0	191,2	236,7	23,8
- Fabricación fibras manufacturadas	0,0	183,1	n.a.	188,5	0,0	n.a.
- Fabricación de productos plásticos	794,4	2 160,0	-18,3	2 106,2	1 721,2	-18,3
Minerales no metálicos	762,1	630,9	7,7	564,9	608,4	7,7
- Cemento	762,1	630,9	7,7	564,9	608,4	7,7
Industria de hierro y acero	488,3	338,2	8,3	382,8	414,6	8,3
- Productos metálicos	488,3	338,2	8,3	382,8	414,6	8,3
Industrias diversas	146,3	121,4	86,6	88,1	164,4	86,6
TOTAL	240,5	233,9	4,1	229,8	239,1	4,1

Industria según grandes ramas

Var %

(En puntos porcentuales)

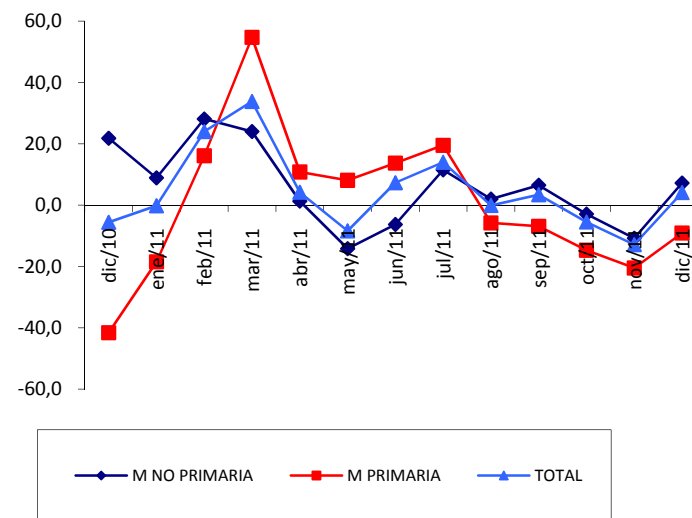

Fuente: Empresas Industriales.

Elaboración: BCRP Sucursal Arequipa- Dpto. de Estudios Económicos.



El número de turistas que visitó Arequipa, tuvo una variación positiva de 23,6 por ciento, determinado por el mayor flujo tanto de visitantes nacionales como extranjeros, quienes tuvieron un promedio de permanencia de 1,6 días.

Indicadores de turismo

	DICIEMBRE			ENERO-DICIEMBRE		
	2010	2011	Var.%	2010	2011	Var.%
Total arribos	112 265	138 741	23,6	1 413 565	1 655 319	17,1
. Nacionales	99 081	125 110	26,3	1 160 079	1 357 709	17,0
. Extranjeros	13 184	13 631	3,4	253 486	297 610	17,4
Promedio de permanencia (días)	1,4	1,6		1,4	1,4	
. Nacionales	1,6	1,6		1,6	1,5	
. Extranjeros	1,6	1,6		1,6	1,5	

Fuente: Ministerio de Comercio Exterior y Turismo.
Elaboración: BCRP Sucursal Arequipa - Dpto. de Estudios Económicos

Total de arribos (en miles)

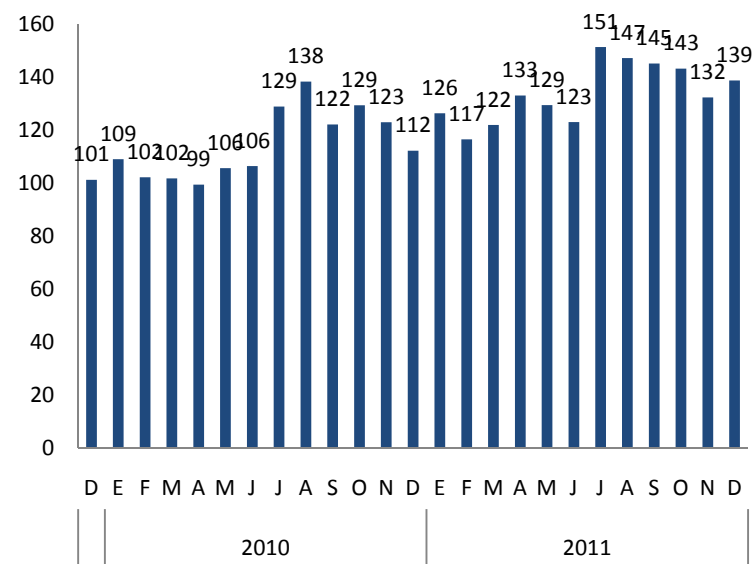



Los saldos de depósitos tuvieron un aumento de 28,8 por ciento, conformados en su mayoría por moneda nacional (71,3 por ciento). Las mayores captaciones correspondieron al Banco de Crédito con el 27,6 por ciento, Caja Municipal de Ahorro y Crédito de Arequipa con 23,7 por ciento, Banco Continental con 10,8 por ciento, seguidos de Banco de la Nación con 9,9 por ciento, Scotiabank con 7,4 por ciento e Interbank con 6,7 por ciento.

Depósitos del Sistema Financiero

(Saldos en miles de nuevos soles)

	DICIEMBRE		Var. % 1/
	2010	2011	
Banco de la Nación	0	465 729	n.a.
Empresas Bancarias	2 314 777	2 783 717	14,8
Instituciones de Microfinanzas	1 172 342	1 453 519	18,4
- Cajas Municipales	996 357	1 222 469	17,1
- Cajas Rurales	155 972	155 606	-4,8
- Financieras	20 013	75 444	259,9
TOTAL	3 487 119	4 702 965	28,8
Vista	618 071	1 107 716	71,1
Plazo	1 490 766	1 747 421	11,9
Ahorros	1 378 282	1 847 828	28,0
M/N	2 231 501	3 354 294	43,5
M/E	1 255 618	1 348 671	2,5

1/ Variación en términos reales.

Fuente: Superintendencia de Banca, Seguros y AFP.

Elaboración: BCRP Sucursal Arequipa- Dpto. de Estudios Económicos.

Depósitos del Sistema Financiero

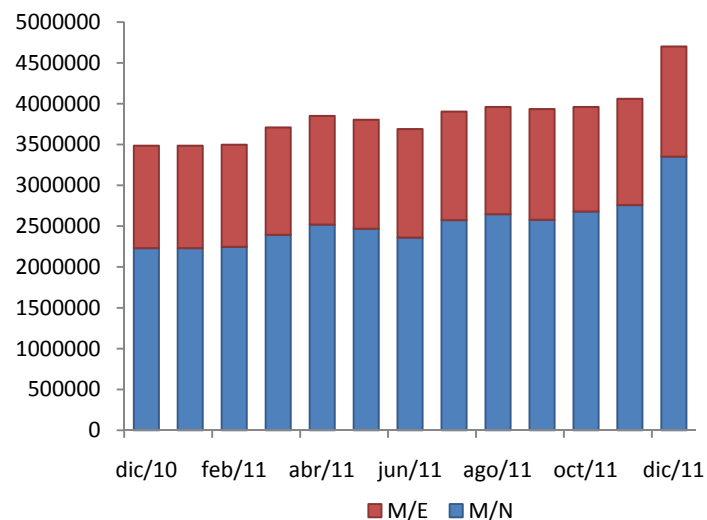



Las colocaciones crecieron en 25,8 por ciento, conformados en un 73,3 por ciento por moneda nacional. Las instituciones que registraron mayores saldos colocados fueron El Banco de Crédito con 22,3 por ciento, Continental con 16,3 por ciento, Caja Municipal de Ahorro y Crédito de Arequipa con 15,2 por ciento y Scotiabank con el 7,1 por ciento.

Crédito del Sistema Financiero

(Saldos en miles de nuevos soles)

	DICIEMBRE		Var. % 1/
	2010	2011	
Banco de la Nación	155	177 943	109 499,8
Empresas Bancarias	2 643 717	3 408 367	23,1
Instituciones de Microfinanzas	1 506 466	1 882 349	19,3
- Cajas Municipales	760 815	1 011 842	27,0
- Cajas Rurales	208 816	181 054	-17,2
- Edpymes	141 774	144 910	-2,4
- Financieras	395 061	544 543	31,6
TOTAL	4 150 338	5 468 659	25,8
M/N	2 933 522	4 008 470	30,5
M/E	1 216 816	1 460 189	14,6

1/ Variación en términos reales.

Fuente: Superintendencia de Banca, Seguros y AFP.

Elaboración: BCRP Sucursal Arequipa- Dpto. de Estudios Económicos.

Créditos del Sistema Financiero

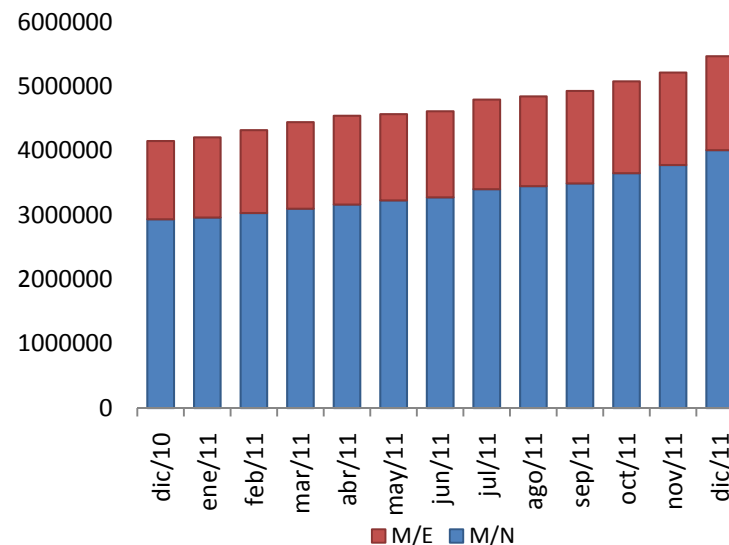



La cartera pesada del sistema financiero promedio 2,3 por ciento, con una mínima variación de 0,2 con respecto al periodo anterior. Las empresas que registraron las tasas de morosidad más elevadas fueron las Edpymes, seguidas de las Empresas Financieras y Cajas Municipales .

Morosidad en el Sistema Financiero

(En % de las colocaciones brutas)

	DICIEMBRE		Variación
	2010	2011	
Banco de la Nación	0,2	0,3	0,1
Empresas Bancarias	1,4	1,6	0,2
Agrobanco	2,3	2,4	0,1
Empresas Financieras	3,4	3,6	0,2
Cajas Municipales	3,5	3,9	0,4
Cajas Rurales	3,0	3,0	0,0
Edpymes	4,2	5,1	0,9
TOTAL	2,1	2,3	0,2

Fuente: Instituciones Financieras.

Elaboración: BCRP Sucursal Arequipa- Dpto. de Estudios Económicos

Morosidad en el Sistema Financiero

(En % de las colocaciones brutas)

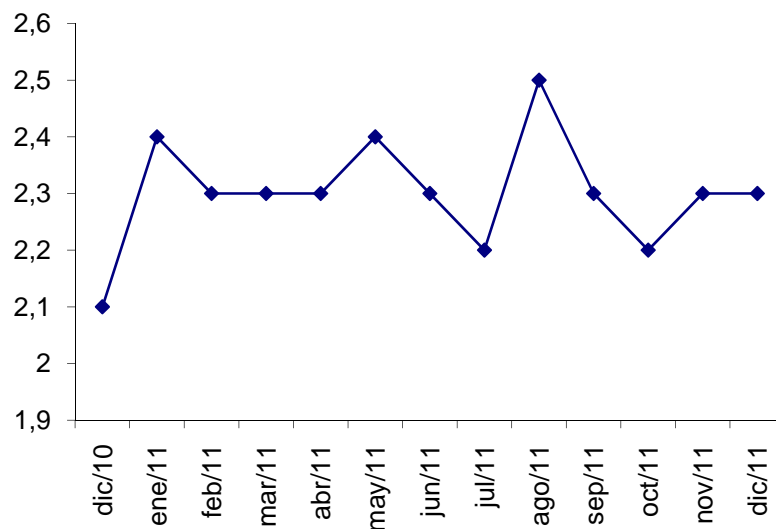



Noticias de inversión – Diciembre

- La empresa Textil Inca Tops ha decidido invertir US\$ 20 millones en la ampliación de su fábrica incrementando los US\$ 11 millones previstos en un inicio, a fin de atender una mayor demanda de fibras de alpaca y derivados.
- La empresa brasileña Braskem, la mayor productora de resinas termoplásticas de América, espera iniciar en el año 2018 la producción de la planta petroquímica que evalúa construir en sociedad con Petroperú. Los funcionarios aseguran que en el 2014 se conocerá su viabilidad e inmediatamente empezará su construcción, la planta se encontrará ubicada entre Ilo y Matarani. El Director de Negocios Internacionales para América del Sur, manifestó que el proyecto demandaría una inversión mínima de 3 mil millones de dólares, y será financiado en 70 por ciento con créditos de bancos privados y el 30 por ciento corresponderá al aporte de capital que hagan Braskem y Petroperu.
- A partir de marzo del próximo año, Ladrillo Lark comenzará a ejecutar las obras para la construcción de su tercera planta de ladrillos, a instalarse en Moquegua, Mollendo o Arequipa, con una inversión de aproximadamente US\$ 7,0 millones en una extensión de 7 y 8 hectáreas.



Noticias de inversión – Diciembre

- Comerciantes del altiplano inauguraron un megacentro en un terreno de 17 mil 700 metros cuadrados, con el apoyo de la Caja Municipal de Arequipa; el Presidente de la Asociación informó que el megacentro cuenta con 773 puestos de venta, 4 baterías de servicios higiénicos, oficinas administrativas, guardería para los hijos de trabajadores y público concurrente, tópico, casa de fuerza y amplia zona de parqueo valorizados en 5,2 millones de dólares, teniéndose además servicio de vigilancia permanente, 35 cámaras de video, sillas de ruedas, coches o carritos de acero para clientes. Se estima que en el centro comercial cada asociado generará un movimiento económico de 15 mil nuevos soles mensuales lo que en conjunto superará ampliamente varios millones de soles, lo cual significa una inyección económica trascendental para la ciudad.