



BANCO CENTRAL DE RESERVA DEL PERÚ

Arequipa: Síntesis de Actividad Económica - Noviembre 2011 -

**Departamento de Estudios Económicos
Sucursal Arequipa**

Enero de 2012



El Índice Regional Económico mostró en los onces meses del año un incremento de 5,2 por ciento, al variar positivamente casi la totalidad de sectores económicos, con excepción de minería que se contrajo 0,9 por ciento

Indicador de Actividad Económica Regional 1/ 2/
(Variación porcentual respecto a similar período año anterior)

	PONDERACION 3/	2011 ENERO- NOVIEMBRE
Agropecuario	13,7	3,6
Agrícola	65,6	4,4
Pecuario	34,4	2,3
Pesca	0,7	434,5
Minería	9,9	-0,9 ←
Manufactura	20,6	4,2
Electricidad y Agua	1,7	13,2
Construcción	8,3	3,8
Servicios Gubernamentales	3,9	3,5
Servicios Financieros	1,8	16,3
TOTAL	60,6	5,2

**Contribución al crecimiento Ene- Oct 2011/2010 del
Indicador de Actividad Económica, según sector**
(En puntos porcentuales)

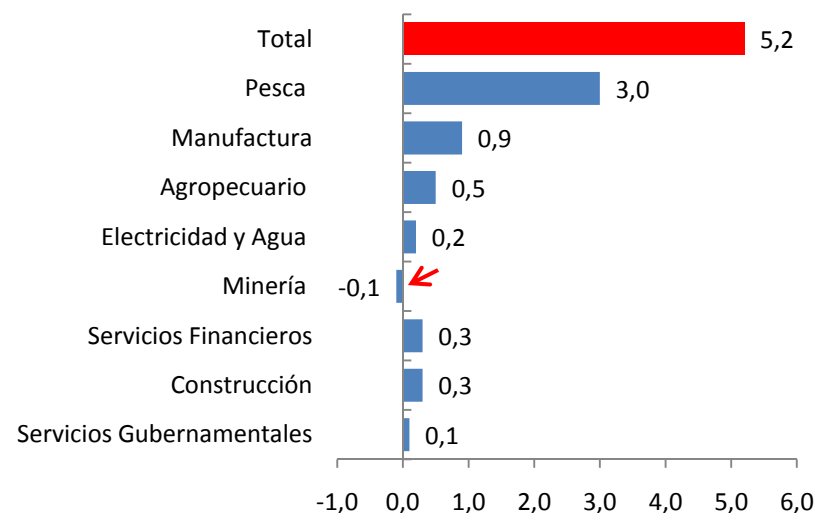

1/ Es un indicador parcial de la actividad económica de la región que alcanza una cobertura de 60,6 por ciento del valor agregado bruto de la producción regional según cifras del INEI.

2/Actualizado con información al 10 de enero 2012.

3/Considera la estructura productiva de la región para el año 2007 según cifras del INEI. En el caso de los servicios financieros se considera como ponderación el promedio nacional para dicho año (1,8 por ciento).

Fuente: Ministerio de Agricultura, Ministerio de la Producción, Ministerio de Energía y Minas, Empresas Industriales, Organismo Supervisor de la Inversión en Energía y Minería, Servicio de Agua y Alcantarillado de Arequipa S.A., Empresas Comerciales, Ministerio de Comercio Exterior y Turismo, Superintendencia Nacional de Administración Tributaria.

Elaboración: BCRP Sucursal Arequipa.- Dpto. de Estudios Económicos.



El valor agropecuario registró una expansión (7,5 por ciento), debido a la evolución positiva del sub-sector agrícola (8,4 por ciento), asociado a los mayores volúmenes producidos de Ajo (51,6 por ciento), y tomate (119,5 por ciento), así mismo el sub sector pecuario aumento en 5,4 por ciento.

Producción de principales productos agropecuarios
(En toneladas)

	NOVIEMBRE			ENERO-NOVIEMBRE		
	2010	2011	Var.%	2010	2011	Var.%
Sub-sector Agrícola			8,4			4,4
AjÍ Páprika	0	0	0,0	9 024	9 371	3,8
Ajo	14 924	22 617	51,6	34 898	51 053	46,3
Alfalfa	265 728	250 282	-5,8	2 828 864	2 775 819	-1,9
Arroz	0	0	0,0	245 950	257 559	4,7
Arveja grano verde	377	436	15,6	4 342	5 628	29,6
Caña de azúcar	7 649	3 171	-58,5	50 216	46 984	6,4
Cebolla	30 972	22 039	-28,8	333 166	357 877	7,4
Frijol grano seco	505	255	-49,5	12 068	10 189	-15,6
Maíz chala	59 928	44 890	-25,1	467 197	508 222	8,8
Maíz choclo	1 851	1 275	-31,1	16 343	15 595	-4,6
Olivo	0	0	0,0	26 990	13 983	-48,2
Papa	46 008	43 412	-5,6	257 442	241 396	-6,2
Tomate	673	1 477	119,5	18 835	18 058	-4,1
Trigo	9 425	8 038	-14,7	16 383	16 655	1,7
Vid	0	0	0,0	8 275	10 640	28,6
Zapallo	2 886	1 018	-64,7	26 133	41 900	60,3
Sub-sector Pecuario			5,4			2,3
Carne de ave	10 301	11 451	11,2	110 080	113 253	2,9
Leche	31 100	29 284	-5,8	333 394	351 110	5,3
Sector Agropecuario			7,5			3,6

Fuente: Ministerio de Agricultura
Elaboración: BCRP Sucursal Arequipa-Dpto. de Estudios Económicos.

Participación en el VBP Agropecuario
(Enero-Noviembre 2011)

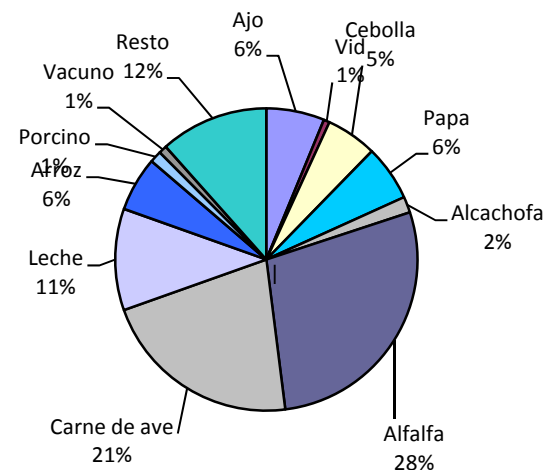



El avance de la presente campaña agrícola de siembras 2011/2012, mostró características normales propias de la estación, la instalación de 9 563 hectáreas en el mes fue inferior en 6,5 por ciento con respecto al mismo mes del año anterior; las mayores extensiones de siembra corresponden a los cultivos de zapallo (135,9 por ciento), trigo (18,5 por ciento) y frijol de grano seco (14,3 por ciento).

Campaña agrícola - Superficie sembrada 1/ (Hectáreas)

CULTIVOS	NOVIEMBRE			CAMPAÑA AGRÍCOLA 1/	
	2010	2011	Var. %	2010/2011	2011/2012
Ají pprika	465	274	-41.1	1357	1121
Ajo	9	7	-22.2	99	195
Arroz	7020	6070	-13.5	12530	12452
Arveja grano verde	13	14	7.7	756	616
Cebolla	303	267	-11.9	2405	2174
Frijol grano seco	21	24	14.3	212	88
Maz chala	861	581	-32.5	3299	3499
Maz choclo	4	3	-25.0	149	123
Papa	401	638	59.1	2514	2860
Tomate	46	35	-23.9	179	131
Trigo	27	32	18.5	140	345
Zapallo	39	92	135.9	570	501
Otros	910	1526	67.7	7183	7469
TOTAL	10 119	9 563	-6.5	31 393	31 574

1/ Agosto - Noviembre

Fuente: Ministerio de Agricultura.

Elaboracin: BCRP Sucursal Arequipa - Dpto. de. Estudios Econmicos.

Disponibilidad De Agua En Reservorios 1/ (millones de m3)

	NOVIEMBRE		Var. %
	2010	2011	
S.R Colca	83,40	107,25	28,6
. Condorama	83,40	107,25	28,6
S.R.Chili	128,48	199,70	55,4
. Aguada Blanca	17,73	26,76	50,9
. El Frayle	66,52	75,12	12,9
. El Pane	19,88	49,70	150,0
. Imata	0,96	3,03	215,6
. Pillones	23,39	45,09	92,8

1/ al ltimo da del mes

Fuente: Ministerio de Agricultura.

Elaboracin: BCRP Sucursal Arequipa - Dpto. de. Estudios Econmicos.



La menor desembarque de pescados y mariscos con destino al consumo humano directo (-93,5 por ciento) fue determinante en la actividad, al desacelerarse la extracción de recursos marinos tanto para la línea de fresco (-94,2 por ciento) como para congelado (-84,0 por ciento); a ello se adiciona la ausencia del recurso anchova.

Producción pesquera Marítima

(En toneladas métricas)

	NOVIEMBRE			ENERO-NOVIEMBRE		
	2010	2011	Var.%	2010	2011	Var.%
Consumo Humano Directo	9 459	618	-93,5	34 838	40 745	17,0
Fresco	8 786	510	-94,2	31 042	34 719	11,8
Congelado	673	108	-84,0	3 796	6 026	58,8
Consumo Humano Indirecto	0	0	0,0	21 538	364 358	1 591,7
TOTAL	9 459	618	-93,5	56 376	405 103	618,6

Fuente: Ministerio de la Producción.

Elaboración: BCRP Sucursal Arequipa- Dpto. de Estudios Económicos.

Desembarque de anchoveta para consumo industrial

(En miles de toneladas)

171
01/01/24
20



El valor minero fue menor en 6,2 por ciento, por la contracción en la extracción de cobre (-11,5 por ciento) y en menor medida del plomo (-26,5 por ciento), zinc (-9,8 por ciento) y molibdeno (-42,9 por ciento).

Producción Minera Metálica

	NOVIEMBRE			ENERO-NOVIEMBRE		
	2010	2011	Var.%	2010	2011	Var.%
Minería Metálica						
Cobre (T.M.F)	25 083	22 194	-11,5	284 823	280 698	-1,4
Oro (Kg.F.)	1 386	1 470	6,1	14 928	16 032	7,4
Plata (Kg.F.)	25 347	28 028	10,6	329 183	271 088	-17,6
Plomo (T.M.F.)	1 043	767	-26,5	11 535	9 260	-19,7
Zinc (T.M.F.)	1 240	1 119	-9,8	14 461	11 765	-18,6
Molibdeno (T.M.F)	399	228	-42,9	3 050	4 472	46,6
TOTAL 1/			-6,2			-0,9

1/ Var. En términos reales, a precios de 1994

Fuente: Ministerio de Energía y Minas.

Elaboración: BCRP Sucursal Arequipa - Dpto. de Estudios Económicos.

La empresa Cerro Verde contribuye con 99,4% en la producción de cobre (Noviembre 2011).



La producción manufacturera se contrajo 12,9 por ciento. La reducción de la manufactura primaria fue de 20,5 por ciento determinada por la menor producción de congelado de pescado. En la manufactura no primaria la variación negativa alcanzó el 10,8 por ciento, se debió a la menor producción de productos de hierro y acero y de químicos y plásticos.

Indicador de Producción manufacturera 1/

(Índice de volumen físico: 1994=100)

	NOVIEMBRE			ENERO-NOVIEMBRE		
	2010	2011	Var.%	2010	2011	Var.%
MANUFACTURA PRIMARIA	275,1	218,7	-20,5	287,3	298,0	3,7
Conservas y congelado de pescado	1 664,6	297,0	-82,2	779,1	1 345,9	72,7
Harina y aceite de pescado	0,0	0,0	0,0	5,9	87,4	1 379,5
Productos de cobre	437,4	364,6	-16,7	468,6	422,7	-9,8
MANUFACTURA NO PRIMARIA	281,0	250,7	-10,8	212,8	222,1	4,4
Alimentos, bebidas y tabaco	158,4	166,0	4,8	142,9	157,0	9,9
- Productos lácteos	31,6	29,2	-7,4	25,0	30,9	23,7
- Molinería	175,7	166,4	-5,3	171,8	176,7	2,9
- Cerveza y malta	305,4	342,3	12,1	275,4	302,3	9,8
- Bebidas no alcohólicas	557,9	596,7	7,0	476,6	547,4	14,9
Textiles	179,8	200,6	11,6	198,5	204,8	3,2
- Hilatura de fibras textiles	217,9	283,4	30,1	250,0	265,0	6,0
- Fabricación de tejidos	164,1	66,6	-59,4	193,6	153,1	-20,9
- Prendas de vestir	118,9	109,9	-7,6	109,5	119,8	9,4
Productos químicos y plásticos	421,2	238,6	-43,4	344,4	185,7	-46,1
- Pintura, barnices y lacas	245,2	276,1	12,6	188,6	232,3	23,2
- Fabricación fibras manufacturadas	232,0	0,0	n.a.	189,0	0,0	n.a.
- Fabricación de productos plásticos	2 531,8	2 366,7	-6,5	2 101,3	1 805,5	-14,1
Minerales no metálicos	654,7	723,5	10,5	558,9	594,4	6,4
- Cemento	654,7	723,5	10,5	558,9	594,4	6,4
Industria de hierro y acero	964,1	530,1	-45,0	386,9	407,9	5,4
- Productos metálicos	964,1	530,1	-45,0	386,9	407,9	5,4
Industrias diversas	139,0	210,0	51,1	85,1	166,1	95,2
TOTAL	279,7	243,5	-12,9	229,4	239,0	4,2

Fuente: Empresas Industriales.

Elaboración: BCRP Sucursal Arequipa- Dpto. de Estudios Económicos.

Industria según grandes ramas

Var %

(En puntos porcentuales)

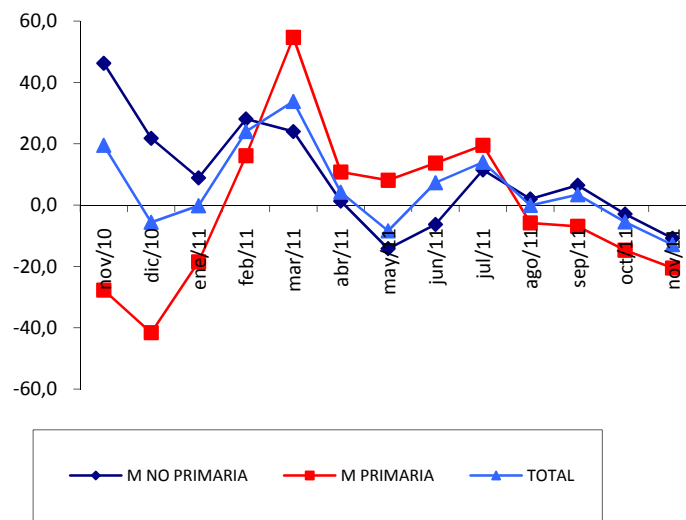



El número de turistas que visitó Arequipa, tuvo una variación positiva de 7,6 por ciento, determinado por el mayor flujo tanto de visitantes nacionales como extranjeros, quienes tuvieron un promedio de permanencia de 1,4 días.

Indicadores de turismo

Total de arribos
(en miles)

	NOVIEMBRE			ENERO-NOVIEMBRE		
	2010	2011	Var.%	2010	2011	Var.%
Total arribos	123 019	132 363	7,6	1 301 300	1 460 821	12,3
. Nacionales	101 807	108 238	6,3	1 060 998	1 188 229	12,0
. Extranjeros	21 212	24 125	13,7	240 302	272 592	13,4
Promedio de permanencia (días)	1,5	1,4		1,4	1,4	
. Nacionales	1,5	1,4		1,4	1,4	
. Extranjeros	1,6	1,5		1,6	1,5	



Fuente: Ministerio de Comercio Exterior y Turismo.

Elaboración: BCRP Sucursal Arequipa - Dpto. de Estudios Económicos



Las colocaciones crecieron en 23,5 por ciento, conformados en un 72,5 por ciento por moneda nacional. Las instituciones que registraron mayores saldos colocados fueron los bancos Crédito con 23,0 por ciento y Continental con 16,8 por ciento, seguidos de la Caja Municipal de Ahorro y Crédito de Arequipa con 15,6 por ciento y el Scotiabank con el 7,2 por ciento.

Crédito del Sistema Financiero

(Saldos en miles de nuevos soles)

	NOVIEMBRE		Var. % 1/
	2010	2011	
Banco de la Nación	155	192	18,4
Empresas Bancarias	2 583 840	3 339 437	23,5
Instituciones de Microfinanzas	1 450 402	1 875 574	23,6
- Cajas Municipales	737 505	985 337	27,7
- Cajas Rurales	208 057	213 367	-2,0
- Edpymes	120 761	144 533	14,4
- Financieras	384 079	532 337	32,4
TOTAL	4 034 397	5 215 203	23,5
M/N	2 852 695	3 778 424	26,6
M/E	1 181 702	1 436 779	16,2

1/ Variación en términos reales.

Fuente: Superintendencia de Banca, Seguros y AFP.

Elaboración: BCRP Sucursal Arequipa- Dpto. de Estudios Económicos.

Créditos del Sistema Financiero

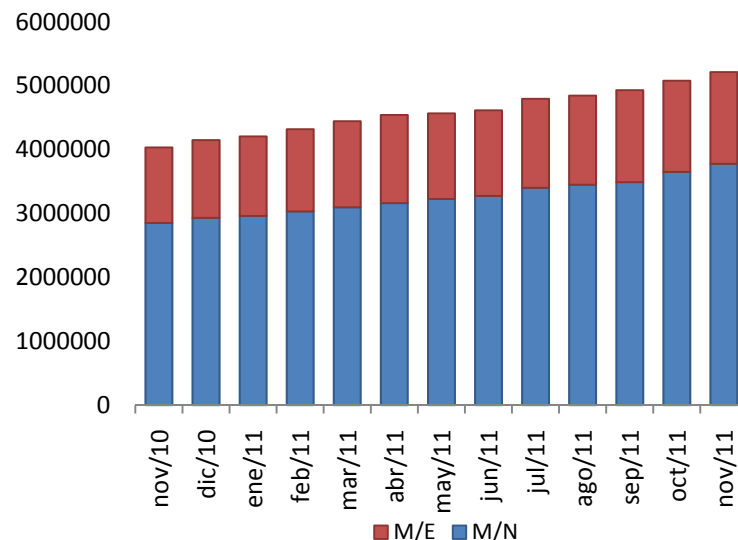



Los saldos de depósitos tuvieron un aumento de 14,5 por ciento, conformados en su mayoría por moneda nacional (67,9 por ciento). Las mayores captaciones correspondieron al Banco de Crédito con el 29,0 por ciento, Caja Municipal de Ahorro y Crédito de Arequipa con 26,8 por ciento, Banco Continental con 11,9 por ciento seguido de Interbank y Scotiabank con 7,9 por ciento.

Depósitos del Sistema Financiero

(Saldos en miles de nuevos soles)

	NOVIEMBRE		Var. % 1/
	2010	2011	
Empresas Bancarias	2 235 408	2 638 557	12,8
Instituciones de Microfinanzas	1 153 962	1 422 327	17,8
- Cajas Municipales	972 899	1 195 064	17,4
- Cajas Rurales	160 638	158 490	-5,7
- Financieras	20 425	68 773	221,8
TOTAL	3 389 370	4 060 884	14,5
Vista	614 297	750 875	16,8
Plazo	1 477 700	1 694 777	9,6
Ahorros	1 297 373	1 615 232	19,0
M/N	2 147 069	2 758 555	22,8
M/E	1 242 301	1 302 329	0,2

Depósitos del Sistema Financiero

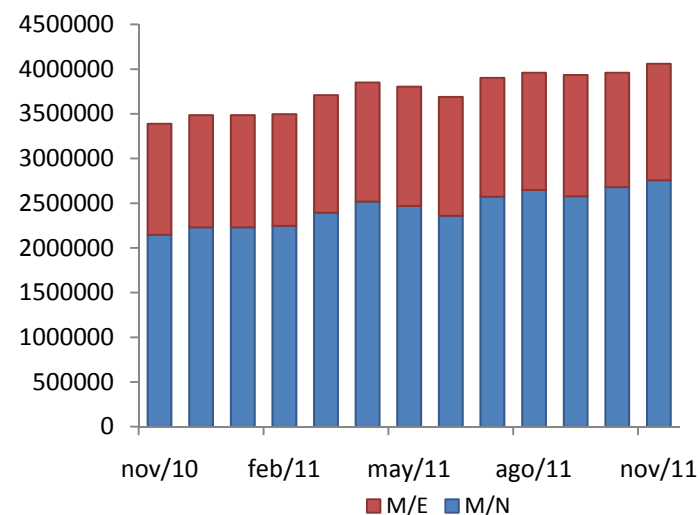

1/ Variación en términos reales.

Fuente: Superintendencia de Banca, Seguros y AFP.

Elaboración: BCRP Sucursal Arequipa- Dpto. de Estudios Económicos.



La cartera pesada del sistema financiero promedio 2,3 por ciento, sin variación significativa en comparación a igual periodo anterior. Las empresas que registraron las tasas de morosidad más elevadas fueron las Edpymes, seguidas de las Empresas Financieras y Cajas Municipales .

Morosidad en el Sistema Financiero

(En % de las colocaciones brutas)

	NOVIEMBRE		Variación
	2010	2011	
Banco de la Nación	0,2	0,3	0,1
Empresas Bancarias	1,5	1,6	0,1
Agrobanco	4,7	2,7	-2,0
Empresas Financieras	4,4	3,8	-0,6
Cajas Municipales	3,8	3,6	-0,2
Cajas Rurales	3,2	2,3	-0,9
Edpymes	4,9	5,5	0,6
TOTAL	2,3	2,3	0,0

Fuente: Instituciones Financieras.

Elaboración: BCRP Sucursal Arequipa- Dpto. de Estudios Económicos

Morosidad en el Sistema Financiero

(En % de las colocaciones brutas)

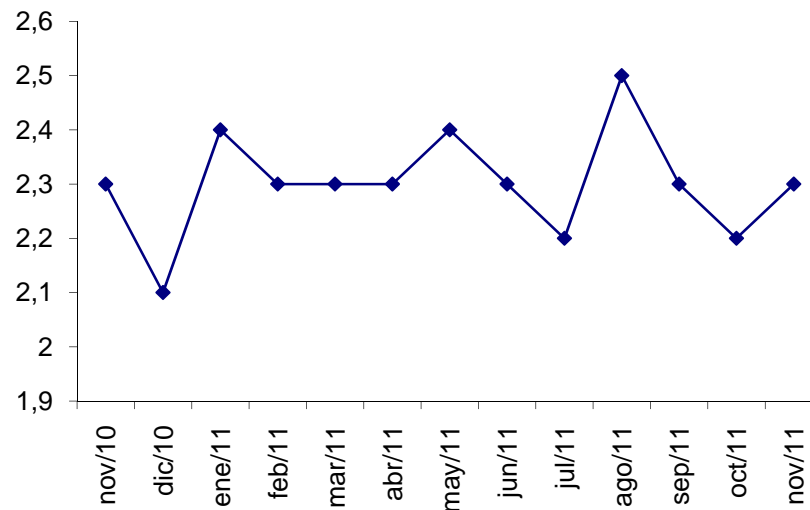



Noticias de inversión – Noviembre

- De acuerdo al embajador de Holanda, el intercambio comercial entre el **Perú con los Países Bajos**, bordea los **US\$ 800 millones** al año. Se mostró interés en proyectos relacionados al turismo, infraestructura (sobretudo agrícola y de energía). Ellos también quieren exportar al Perú tecnología y afianzar el comercio con los peruanos, con bases sentadas, a la fecha en remesas de frutas y verduras. En Arequipa en el 2011, dos empresas de capitales holandeses han ingresado exitosamente: **Makro y Perumotors**.
- **El Grupo Gloria** anunció la adquisición de una nueva planta de durmientes de concreto pretensado, que será instalada en el distrito de Yura, su incursión en este rubro se da a través de su subsidiaria Concretos Supermix. La planta estará instalada en un área de 45 000 metros cuadrados. La inversión estimada superará los **S/. 12,7 millones** y se destinará básicamente a equipos y infraestructura, así como el montaje y la instalación de la planta, se precisó que la proveedora de los equipos será la firma italiana Wegh Group. La fábrica iniciará sus operaciones en abril del 2012.
- El Gerente General de **Inkaferro SAC** (filial del grupo boliviana Monterrey de Santa Cruz), informó que pretende entrar en Arequipa por el puerto de Matarani para conectar a Bolivia, trayendo acero de Brasil por barco para abastecer las ciudades de Arequipa, Cusco y Puno.
- **El Grupo Gloria** anunció la adquisición de una nueva planta de durmientes de concreto pretensado, que será instalada en el distrito de Yura, su incursión en este rubro se da a través de su subsidiaria Concretos Supermix. La planta estará instalada en un área de 45 000 metros cuadrados. La inversión estimada superará los **S/. 12,7 millones** y se destinará básicamente a equipos y infraestructura, así como el montaje y la instalación de la planta, se precisó que la proveedora de los equipos será la firma italiana Wegh Group. La fábrica iniciará sus operaciones en abril del 2012.



Noticias de inversión – Noviembre

- El Presidente del Gobierno Regional de Arequipa, los alcaldes de las municipalidades distritales de Cerro Colorado y Yura, y el representante de la **EPS Sedapar S.A.**, suscribieron un convenio con el **Banco de la Nación** para la constitución de un fideicomiso por más de **S/. 60 millones de nuevos soles**, que serán destinados a la construcción del denominado “Emisor y Sistema de Tratamiento de Aguas Residuales del Sector denominado Cono Norte de Arequipa Metropolitana”, en la denominada zona pampa Escalerilla. Se aportará para la constitución del fideicomiso S/. 30 millones de soles, resultando uno de los mayores e importantes financistas. En tanto que la municipalidad distrital de **Cerro Colorado dará S/. 19,7 millones**, **EPS Sedapar S.A. S/. 6,6 millones y la comuna de Yura S/. 4,0 millones**. La finalidad del fideicomiso será transferir los recursos que aporten los denominados fideicomitentes (GRA, los 2 municipios y Sedapar) a los fideicomisarios (empresa contratista que ejecutará el proyecto), de acuerdo con las instrucciones que el fiduciario (Banco de la Nación) reciba del fideicomitente principal (Sedapar). La Planta de Tratamiento de Aguas Residuales (PTRA), **tratará aproximadamente el 20,0 por ciento** de las aguas residuales de la población de Arequipa Metropolitana, correspondientes al Cono Norte. Esta obra estará lista en enero de 2013 .
- Por el temor que pudiera quedar nuevamente desierta la convocatoria al proceso de licitación del ex hotel Presidente, la Sociedad de Beneficencia de Arequipa ha iniciado conversaciones con **ProInversión**, para que esta entidad se encargue de darlo en concesión. Es por ello que en la segunda convocatoria se han establecido nuevas pautas, como proporcionar un año de gracia a quien obtenga la concesión, reducir el monto de alquiler por pagar, de 22 mil a 18 mil dólares; sin embargo cabe recalcar que el dinero a invertirse en reparar e implementar el hotel es aproximadamente 10 millones de soles.



Noticias de inversión – Noviembre

- El presidente de la Cámara de Binacional de Comercio e Integración Perú–Brasil, informó que una cartera de **5 mil millones de dólares** está lista para invertir en el sur del país. Sin contar que la empresa brasileña **Brakem** interesada en construir el **polo petroquímico** de esta parte del país, proyecto que demanda **13 mil millones de dólares**. Adicionalmente destacó que existen **5 mil millones de dólares** que pueden invertidos en **sectores como agroindustria y energía**, lo cual permitirá generar también miles de puestos de trabajo en el sur, en especial Arequipa, son 180 empresas en cartera interesadas en 60 productos que tiene el sur, en un 50,0 por ciento provienen de Arequipa.
- Empresarios de la República Checa tienen interés en invertir en la construcción de pequeñas y medianas centrales hidroeléctricas en las zonas altas del sureño departamento de Arequipa, sostuvo el embajador de ese país en Perú. Las provincias de **La Unión, Castilla y Condesuyos** son las zonas donde podrían construirse las **centrales hidroeléctricas**. Además, las hidroeléctricas podrían vincularse a proyectos de electrificación rural debido a que en las referidas zonas el 60 por ciento de la población carece de fluido eléctrico; además existen dos inversionistas coreanos interesados en construir modernas plantas de tratamiento de aguas residuales en Arequipa.
- Arequipa sigue siendo muy atractiva para los inversionistas, en su banco de proyectos existen 63 expedientes con su respectivo SNIP, en los últimos 10 años, las inversiones superaron los 29 mil 599 millones de dólares, creciendo tres veces más, lo que demuestra el crecimiento que experimenta el país



Noticias de inversión – Noviembre

- Empresa española **GTS Majes SAC invertirá 170 millones de dólares** en la instalación de dos plantas de energía solar a nivel industrial que generara 40 megawatts de electricidad, que se instalarán en las vecindades de **La Joya y Majes**. AUTODEMA, entrego el 9 de noviembre 105 hectáreas de tierras eriazas de Majes a inversionistas, ubicados en las parcelas D-3 y E-3 de la irrigación de Majes. Las obras se iniciarán el lunes 14 de noviembre y el 30 de junio del próximo año estarán produciendo, según lo declaró el representante de GTS Majes SAC.

Durante 30 años los terrenos entregados por Autodema en usufructuó compensarán con el pago de 90 mil dólares anuales, que significan 8 millones de soles en las tres décadas. La generación eléctrica, derivada de la intensa radiación solar, supone la instalación de 65 mil 800 paneles solares en toda el área. La cantidad de corriente que se genere resultará suficiente para beneficiar a unas 200 mil familias.