



BANCO CENTRAL DE RESERVA DEL PERÚ

# Arequipa: Síntesis de Actividad Económica - Octubre 2011 -

**Departamento de Estudios Económicos  
Sucursal Arequipa**

*Diciembre de 2011*



El Índice Regional Económico mostró en los diez meses del año un incremento de 6,3 por ciento, al variar positivamente casi la totalidad de sectores económicos.

**Indicador de Actividad Económica Regional 1/ 2/**  
(Variación porcentual respecto a similar período año anterior)

	PONDERACION 3/	2011 ENERO- OCTUBRE
<b>Agropecuario</b>	<b>13,7</b>	<b>1,8</b>
Agrícola	65,6	3,8
Pecuario	34,4	-1,2
<b>Pesca</b>	<b>0,7</b>	<b>546,2</b>
<b>Minería</b>	<b>9,9</b>	<b>-0,3</b>
<b>Manufactura</b>	<b>20,6</b>	<b>6,3</b>
<b>Electricidad y Agua</b>	<b>1,7</b>	<b>14,4</b>
<b>Construcción</b>	<b>8,3</b>	<b>3,6</b>
<b>Servicios Gubernamentales</b>	<b>3,9</b>	<b>3,7</b>
<b>Servicios Financieros</b>	<b>1,8</b>	<b>13,8</b>
<b>TOTAL</b>	<b>60,6</b>	<b>6,3</b>

1/ Es un indicador parcial de la actividad económica de la región que alcanza una cobertura de 60,6 por ciento del valor agregado bruto de la producción regional según cifras del INEI.

2/Actualizado con información al 20 de diciembre de 2011.

3/Considera la estructura productiva de la región para el año 2007 según cifras del INEI. En el caso de los servicios financieros se considera como ponderación el promedio nacional para dicho año (1,8 por ciento).

Fuente: Ministerio de Agricultura, Ministerio de la Producción, Ministerio de Energía y Minas, Empresas Industriales, Organismo Supervisor de la Inversión en Energía y Minería, Servicio de Agua y Alcantarillado de Arequipa S.A., Empresas Comerciales, Ministerio de Comercio Exterior y Turismo, Superintendencia Nacional de Administración Tributaria.

Elaboración: BCRP Sucursal Arequipa.- Dpto. de Estudios Económicos.

**Contribución al crecimiento Ene- Oct 2011/2010 del Indicador de Actividad Económica, según sector**  
(En puntos porcentuales)

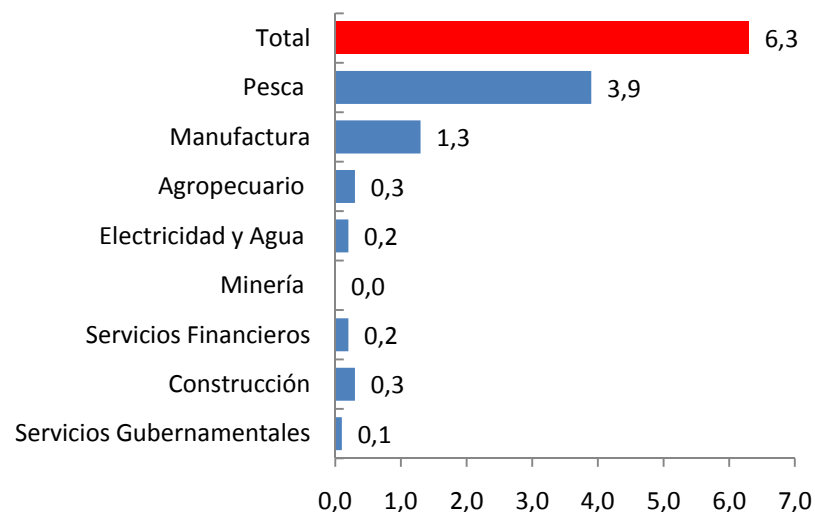



El valor agropecuario registró una contracción (-2,1 por ciento), resultado del indicador negativo del sub-sector agrícola (-5,2 por ciento). asociado a los menores volúmenes producidos papa (-13,4 por ciento), pprika (-87,4 por ciento) y caa de azcar (-75,0 por ciento), luego que las condiciones climatolgicas no les fueran favorables en su desarrollo vegetativo, determinando retrasos en la cosecha.

## Produccin de principales productos agropecuarios (En toneladas)

	OCTUBRE			ENERO-OCTUBRE		
	2010	2011	Var.%	2010	2011	Var.%
<b>Sub-sector Agrcola</b>			<b>-5,2</b>			<b>3,8</b>
Aj Pprika	601	76	-87,4	9 024	9 371	3,8
Ajo	8 303	8 791	5,9	19 974	28 437	42,4
Alfalfa	257 867	230 875	-10,5	2 563 137	2 521 037	-1,6
Arroz	0	0	0,0	245 950	257 559	4,7
Arveja grano verde	238	332	39,5	3 964	5 192	31,0
Caa de azcar	471	118	-75,0	42 567	39 143	-8,0
Cebolla	25 493	27 032	6,0	302 194	335 838	11,1
Frijol grano seco	1 125	779	-30,8	11 563	9 934	-14,1
Maz chala	48 831	53 078	8,7	407 268	463 332	13,8
Maz choclo	4 169	3 788	-9,1	14 492	14 320	-1,2
Olivo	0	0	0,0	26 990	13 983	-48,2
Papa	49 859	43 194	-13,4	211 434	197 812	-6,4
Tomate	2 080	2 643	27,1	18 162	16 581	-8,7
Trigo	4 726	7 002	48,2	6 957	8 616	23,8
Vid	0	0	0,0	8 275	10 396	25,6
Zapallo	1 549	4 906	216,7	23 247	40 882	75,9
<b>Sub-sector Pecuario</b>			<b>3,8</b>			<b>-1,2</b>
Carne de ave	10 097	10 799	7,0	99 779	101 802	2,0
Leche	32 165	30 165	-6,2	320 011	304 110	-5,0
<b>Sector Agropecuario</b>			<b>-2,1</b>			<b>1,8</b>

## Participacin en el VBP Agropecuario (Enero-Octubre 2011)

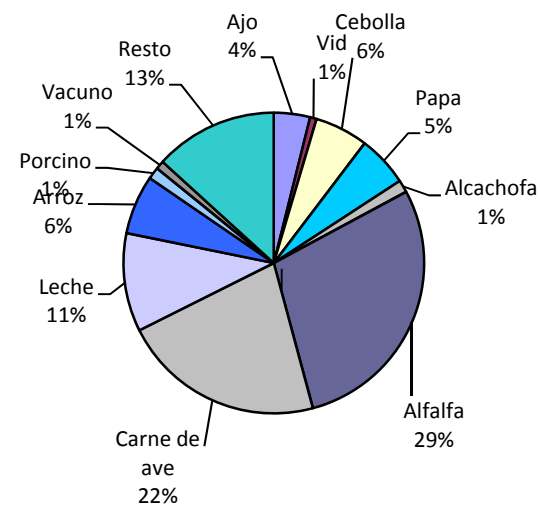

Fuente: Ministerio de Agricultura  
Elaboracin: BCRP Sucursal Arequipa-Dpto. de Estudios Econmicos.



La presente campaña agrícola de siembras 2011/2012, mostró algunos desfases debido al factor clima, la instalación de 10 329 hectáreas en el mes, fue inferior en 6,5 por ciento, a similar lapso de la campaña anterior; las mayores extensiones de siembra de los cultivos maíz chala (5,5 por ciento) y ají paprika (5,6 por ciento), compensaron, la caída ocurrida en otros cultivos como el ajo (-64 por ciento) y el maíz choclo (-67,3 por ciento).

## Campaña agrícola - Superficie sembrada 1/ (Hectáreas)

CULTIVOS	OCTUBRE			CAMPAÑA AGRÍCOLA 1/	
	2010	2011	Var. %	2010/2011	2011/2012
Ají paprika	466	492	5.6	892	882
Ajo	25	9	-64.0	90	187
Arroz	5289	4946	-6.5	5510	5019
Arveja grano verde	237	221	-6.8	743	594
Cebolla	643	450	-30.0	2102	1973
Frijol grano seco	26	14	-46.2	191	45
Maíz chala	834	880	5.5	2 438	2 801
Maíz choclo	52	17	-67.3	145	109
Papa	750	894	19.2	2 113	2 062
Tomate	35	24	-31.4	133	88
Trigo	78	51	-34.6	113	309
Zapallo	3	0	-100.0	56	35
Otros	122	79	-35.2	531	388
<b>TOTAL</b>	<b>11 048</b>	<b>10 329</b>	<b>-6.5</b>	<b>21 274</b>	<b>16 799</b>

1/ Agosto - Octubre

Fuente: Ministerio de Agricultura.

Elaboración: BCRP Sucursal Arequipa - Dpto. de. Estudios Económicos.

## Disponibilidad De Agua En Reservorios 1/ (millones de m3)

	OCTUBRE		Var. %
	2010	2011	
<b>S.R Colca</b>	<b>115,54</b>	<b>139,55</b>	<b>20,8</b>
. Condorama	115,54	139,55	20,8
<b>S.R.Chili</b>	<b>141,79</b>	<b>219,89</b>	<b>55,1</b>
. Aguada Blanca	15,02	25,92	72,6
. El Frayle	66,57	74,60	12,1
. El Pañe	20,96	50,89	142,8
. Imata	0,74	3,20	331,7
. Pillones	38,50	65,30	69,6

1/ al último día del mes

Fuente: Ministerio de Agricultura.

Elaboración: BCRP Sucursal Arequipa - Dpto. de. Estudios Económicos.



La menor extracción de pescados y mariscos con destino al consumo humano directo (-88,7 por ciento) fue determinante en la actividad, al desacelerarse la extracción de recursos marinos tanto para la línea de fresco (-88,5 por ciento) como para congelado (-90,3 por ciento); a ello se adiciona la ausencia del recurso anchoveta.

**Producción pesquera Marítima**

(En toneladas métricas)

	OCTUBRE			ENERO-OCTUBRE		
	2010	2011	Var.%	2010	2011	Var.%
<b>Consumo Humano Directo</b>	<b>4 239</b>	<b>481</b>	<b>-88,7</b>	<b>25 379</b>	<b>40 127</b>	<b>58,1</b>
Fresco	3 815	440	-88,5	22 256	34 209	53,7
Congelado	424	41	-90,3	3 123	5 918	89,5
<b>Consumo Humano Indirecto</b>	<b>0</b>	<b>0</b>	<b>0,0</b>	<b>21 538</b>	<b>364 358</b>	<b>1 591,7</b>
<b>TOTAL</b>	<b>4 239</b>	<b>481</b>	<b>-88,7</b>	<b>46 917</b>	<b>404 485</b>	<b>762,1</b>

Fuente: Ministerio de la Producción.

Elaboración: BCRP Sucursal Arequipa- Dpto. de Estudios Económicos.

**Desembarque de anchoveta para consumo industrial**

(En miles de toneladas)

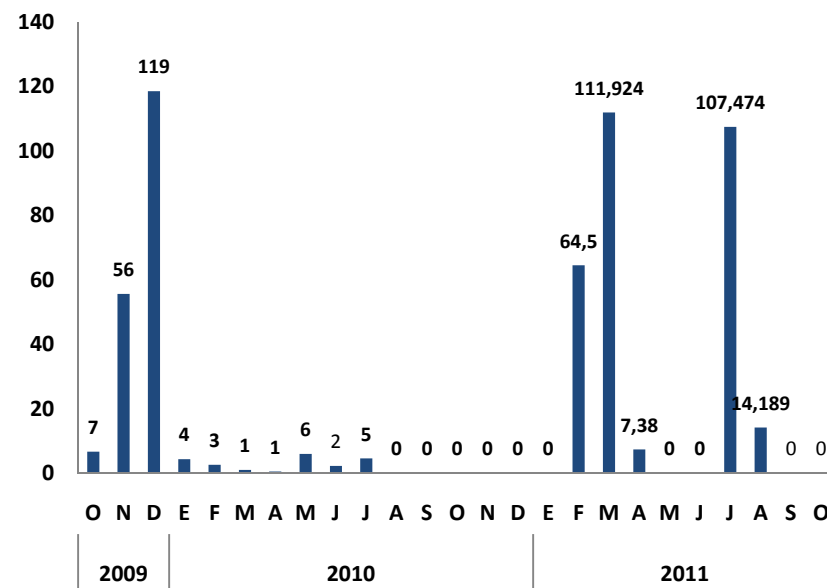



El valor minero fue menor en 10,5 por ciento, por la caída en la extracción de cobre (-14,8 por ciento) y en menor medida de plata (-6,2 por ciento), plomo (-23,8 por ciento) y zinc (-12,5 por ciento).

## Producción Minera Metálica

	OCTUBRE			ENERO-OCTUBRE		
	2010	2011	Var.%	2010	2011	Var.%
<b>Minería Metálica</b>						
Cobre (T.M.F)	26 555	22 631	-14,8	259 740	258 504	-0,5
Oro (Kg.F.)	1 422	1 434	0,8	13 542	14 562	7,5
Plata (Kg.F.)	28 255	26 498	-6,2	303 836	243 060	-20,0
Plomo (T.M.F.)	1 133	863	-23,8	10 492	8 493	-19,1
Zinc (T.M.F.)	1 297	1 135	-12,5	13 221	10 646	-19,5
Molibdeno (T.M.F)	355	400	12,7	2 651	4 244	60,1
<b>TOTAL 1/</b>			<b>-10,5</b>			<b>-0,3</b>

1/ Var. En términos reales, a precios de 1994

Fuente: Ministerio de Energía y Minas.

Elaboración: BCRP Sucursal Arequipa - Dpto. de Estudios Económicos.

**La empresa Cerro Verde contribuye con 99,4% en la producción de cobre (Octubre 2011).**



La producción manufacturera tuvo una variación negativa de 5,5 por ciento. La reducción de la manufactura primaria fue de 14,7 por ciento determinada por la menor producción de congelado de pescado. En la manufactura no primaria la variación negativa alcanzó el 2,9 por ciento y se debió a la menor producción de productos de hierro y acero.

**Indicador de Producción manufacturera 1/**

(Índice de volumen físico: 1994=100)

	OCTUBRE			ENERO-OCTUBRE		
	2010	2011	Var. %	2010	2011	Var. %
<b>MANUFACTURA PRIMARIA</b>	<b>257,6</b>	<b>219,8</b>	<b>-14,7</b>	<b>288,5</b>	<b>305,9</b>	<b>6,0</b>
Conservas y congelado de pescado	1 067,4	95,9	-91,0	690,6	1 450,8	110,1
Harina y aceite de pescado	0,0	0,0	0,0	6,5	96,1	1 379,5
Productos de cobre	417,8	369,7	-11,5	471,7	428,5	-9,2
<b>MANUFACTURA NO PRIMARIA</b>	<b>264,1</b>	<b>256,4</b>	<b>-2,9</b>	<b>206,0</b>	<b>219,2</b>	<b>6,4</b>
<b>Alimentos, bebidas y tabaco</b>	<b>158,8</b>	<b>167,5</b>	<b>5,4</b>	<b>141,3</b>	<b>156,1</b>	<b>10,5</b>
- Productos lácteos	27,1	30,7	13,5	24,3	31,0	27,7
- Molinería	188,3	174,0	-7,6	171,4	177,7	3,7
- Cerveza y malta	312,6	331,2	6,0	272,4	298,3	9,5
- Bebidas no alcohólicas	519,0	628,3	21,1	468,5	542,5	15,8
<b>Textiles</b>	<b>201,4</b>	<b>186,2</b>	<b>-7,6</b>	<b>200,4</b>	<b>205,2</b>	<b>2,4</b>
- Hilatura de fibras textiles	255,2	240,1	-5,9	253,2	263,2	4,0
- Fabricación de tejidos	203,3	149,6	-26,4	196,6	161,8	-17,7
- Prendas de vestir	105,7	106,1	0,3	108,6	120,8	11,3
<b>Productos químicos y plásticos</b>	<b>337,7</b>	<b>223,6</b>	<b>-33,8</b>	<b>336,7</b>	<b>180,4</b>	<b>-46,4</b>
- Pintura, barnices y lacas	170,0	222,1	30,6	183,0	227,9	24,6
- Fabricación fibras manufacturadas	195,1	0,0	n.a.	184,7	0,0	n.a.
- Fabricación de productos plásticos	2 000,9	2 293,4	14,6	2 058,3	1 749,3	-15,0
<b>Minerales no metálicos</b>	<b>698,6</b>	<b>804,1</b>	<b>15,1</b>	<b>549,3</b>	<b>581,5</b>	<b>5,9</b>
- Cemento	698,6	804,1	15,1	549,3	581,5	5,9
<b>Industria de hierro y acero</b>	<b>724,3</b>	<b>536,2</b>	<b>-26,0</b>	<b>329,2</b>	<b>395,7</b>	<b>20,2</b>
- Productos metálicos	724,3	536,2	-26,0	329,2	395,7	20,2
<b>Industrias diversas</b>	<b>127,8</b>	<b>229,0</b>	<b>79,1</b>	<b>79,7</b>	<b>161,7</b>	<b>102,9</b>
<b>TOTAL</b>	<b>262,6</b>	<b>248,19</b>	<b>-5,5</b>	<b>224,4</b>	<b>238,6</b>	<b>6,3</b>

Fuente: Empresas Industriales.

Elaboración: BCRP Sucursal Arequipa- Dpto. de Estudios Económicos.

**Industria según grandes ramas**

**Var %**

(En puntos porcentuales)

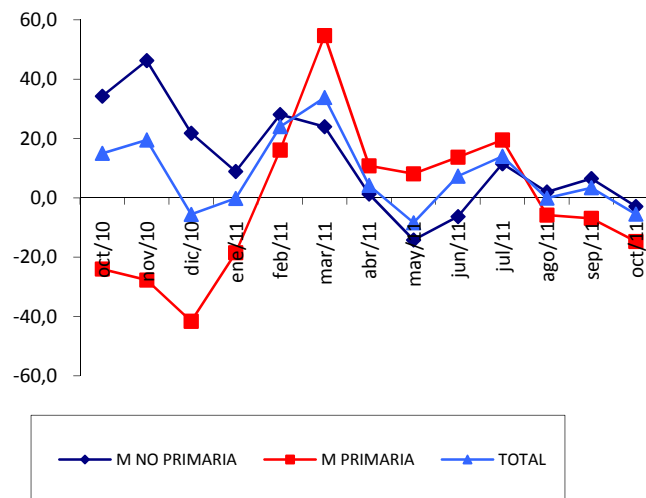



El número de turistas que visitó Arequipa, tuvo una variación positiva de 10,7 por ciento, determinado por el mayor flujo tanto de visitantes nacionales como extranjeros, quienes tuvieron un promedio de permanencia de 1,4 días.

Indicadores de turismo

	OCTUBRE			ENERO-OCTUBRE		
	2010	2011	Var.%	2010	2011	Var.%
<b>Total arribos</b>	<b>129 418</b>	<b>143 216</b>	<b>10,7</b>	<b>1 178 281</b>	<b>1 328 446</b>	<b>12,7</b>
. Nacionales	103 398	112 253	8,6	959 191	1 079 941	12,6
. Extranjeros	26 020	30 963	19,0	219 090	248 505	13,4
<b>Promedio de permanencia (días)</b>	<b>1,4</b>	<b>1,4</b>		<b>1,4</b>	<b>1,4</b>	
. Nacionales	1,4	1,4		1,4	1,4	
. Extranjeros	1,6	1,5		1,6	1,5	

Fuente: Ministerio de Comercio Exterior y Turismo.

Elaboración: BCRP Sucursal Arequipa - Dpto. de Estudios Económicos

Total de arribos  
(en miles)

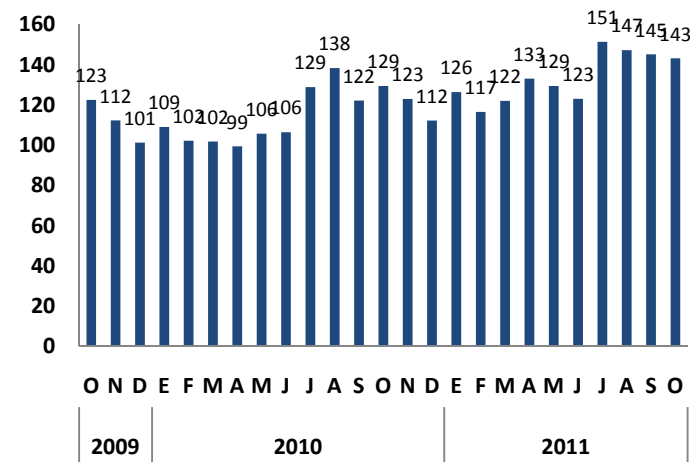





Las colocaciones crecieron en 24,8 por ciento. Las instituciones que registraron mayores saldos fueron los bancos Crédito con 23,0 por ciento y Continental con 16,9 por ciento, seguidos de la Caja Municipal de Ahorro y Crédito de Arequipa con 15,4 por ciento y el Scotiabank con el 7,5 por ciento.

## Crédito del Sistema Financiero

(Saldos en miles de nuevos soles)

	OCTUBRE		Var. % 1/
	2010	2011	
Banco de la Nación	154	194	20,9
Empresas Bancarias	2 490 649	3 268 530	25,9
Instituciones de Microfinanzas	1 415 931	1 809 940	22,7
- Cajas Municipales	714 058	947 497	27,3
- Cajas Rurales	201 519	206 451	-1,7
- Edpymes	130 338	142 726	5,1
- Financieras	370 016	513 266	33,1
<b>TOTAL</b>	<b>3 906 734</b>	<b>5 078 664</b>	<b>24,8</b>
M/N	2 780 197	3 651 273	26,0
M/E	1 126 537	1 427 391	21,6

1/ Variación en términos reales.

Fuente: Superintendencia de Banca, Seguros y AFP.

Elaboración: BCRP Sucursal Arequipa- Dpto. de Estudios Económicos.

## Créditos del Sistema Financiero

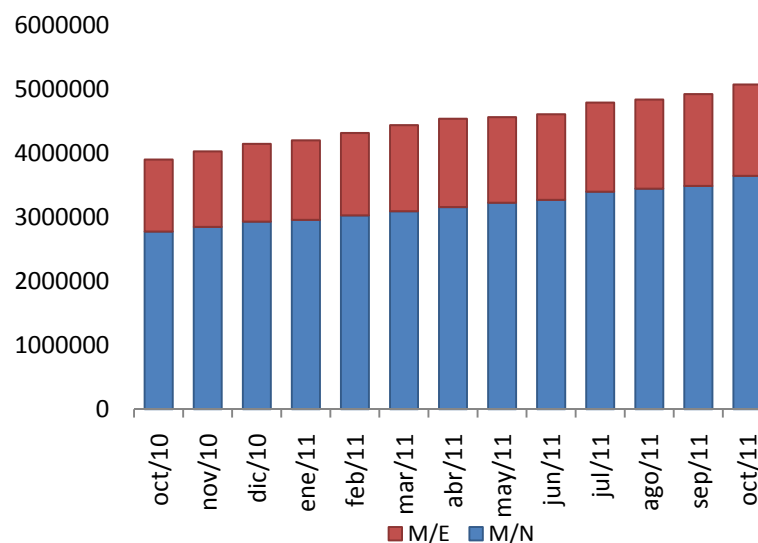



Los saldos de depósitos tuvieron un aumento de 13,7 por ciento. Las mayores captaciones correspondieron al Banco de Crédito con el 28,4 por ciento, Caja Municipal de Ahorro y Crédito de Arequipa con 26,8 por ciento, Banco Continental con 12,1 por ciento y Scotiabank con 8,6 por ciento.

## Depósitos del Sistema Financiero

(Saldos en miles de nuevos soles)

	OCTUBRE		Var. % 1/
	2010	2011	
Empresas Bancarias	2 217 540	2 572 756	11,3
Instituciones de Microfinanzas	1 124 866	1 388 885	18,5
- Cajas Municipales	945 109	1 162 611	18,0
- Cajas Rurales	159 616	157 898	-5,1
- Financieras	20 141	68 376	225,8
<b>TOTAL</b>	<b>3 342 406</b>	<b>3 961 641</b>	<b>13,7</b>
Vista	622 715	720 501	11,0
Plazo	1 443 663	1 619 522	7,7
Ahorros	1 276 028	1 621 618	22,0
M/N	2 116 332	2 681 378	21,6
M/E	1 226 074	1 280 263	0,2

1/ Variación en términos reales.

Fuente: Superintendencia de Banca, Seguros y AFP.

Elaboración: BCRP Sucursal Arequipa- Dpto. de Estudios Económicos.

## Depósitos del Sistema Financiero

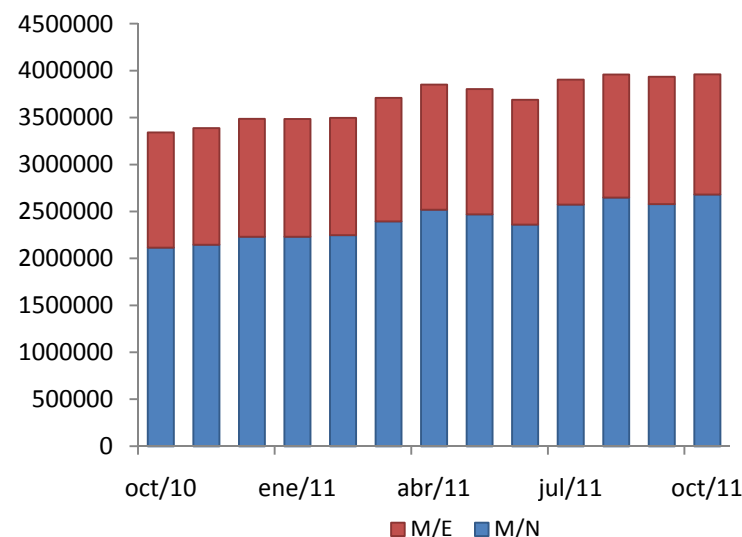



La cartera pesada del sistema financiero promedio 2,2 por ciento, cayendo 0,1 puntos en comparación a igual período del año anterior. Las empresas que registraron las tasas de morosidad más elevadas fueron las Edpymes, seguidas de las Cajas Municipales y las Empresas Financieras.

## Morosidad en el Sistema Financiero

(En % de las colocaciones brutas)

	OCTUBRE		Variación
	2010	2011	
Banco de la Nación	0,2	0,3	0,1
Empresas Bancarias	1,6	1,5	-0,1
Agrobanco	5,2	2,0	-3,2
Empresas Financieras	4,4	4,0	-0,4
Cajas Municipales	3,6	3,5	-0,1
Cajas Rurales	3,2	2,4	-0,6
Edpymes	4,9	5,0	0,1
<b>TOTAL</b>	<b>2,3</b>	<b>2,2</b>	<b>-0,1</b>

Fuente: Instituciones Financieras.

Elaboración: BCRP Sucursal Arequipa- Dpto. de Estudios Económicos

## Morosidad en el Sistema Financiero

(En % de las colocaciones brutas)

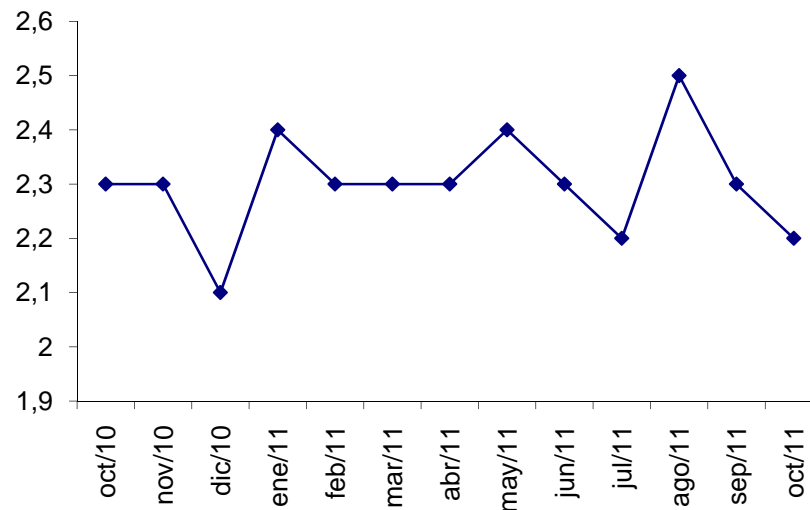



## Noticias de inversión – Octubre

---

- El consorcio empresarial y único interesado en el financiamiento del puente Chilina, sería el consorcio liderado por Southern con un 65% del capital necesario, Interbank asumiría el 22% y la empresa Backus el 12%. De acuerdo a bases el correspondiente contrato sería firmado en octubre. El Gobierno Regional de Arequipa podría iniciar los trabajos en forma inmediata, lo que supondría una revisión de estudios y luego la obra misma que comenzaría a ejecutarse en marzo del 2012. El consorcio, durante los últimos meses de este año, elaborarán el expediente técnico de la obras que esta valorizada en 109 millones 669 mil 729 nuevos soles..
- El grupo formado por el holding peruano Quimera HG y el grupo EBCO, de Chile, anunciaron una inversión conjunta de US\$ 150 millones para potenciar el sector inmobiliario en todo el sur del Perú, principalmente en Arequipa. Con esta unión, planean satisfacer la demanda de nuevas oficinas para empresas locales, nacionales y extranjeras, viviendas y centros de entretenimiento en las regiones de Arequipa, Moquegua, Puno y Tacna.
- La empresa coreana Towwoo Construccion Korea S.A.C. se presento como un potencial inversionista interesado en construir las hidroelectricas de Luta y Llucta que requiere entre 9 mil a mil 200 millones de dólares para generar 550 megavatios.
- El gerente general de Tisur (Terminal Internacional del Sur), Erick Hein Dupont, informo que ante el desarrollo de nuevos proyectos mineros como las Bambas de la empresa Xtracta Cooper (que tiene previsto operar el segundo semestre del año 2014), se va a construir una nueva zona en el puerto que contara con todo un sistema integral de recepción, almacenamiento y embarque de minerales donde se utilizara una faja tubular, podrán transportar un millón y medio de toneladas e incluso mas por hora. Para dicho proyecto se proyecta una inversión de 100 millones de dólares para los próximos 3 años.



## Noticias de inversión – Octubre

---

- El Gerente de la Autoridad Autónoma de Majes (AUTODEMA), Ronald Arenas, ratificó el interés del consorcio Angostura Siguan, ganador de la Buena Pro para ejecutar el proyecto Majes Siguan II, quienes ven limitado el avance por los problemas con la Región Cusco. El proyecto ampliará la frontera agrícola en 38 mil 500 hectáreas con una inversión de US\$ 404.7 millones. Mientras los acuerdos se vayan dando, Angostura Siguan avanzará con la elaboración de los expedientes técnicos de todo el proyecto.
- El Instituto Nacional de Cultura dio luz verde a la puesta en valor del convento San Francisco. El proyecto está a cargo del Gobierno Regional de Arequipa y será incorporado a la zona cultural de la ciudad y del Centro Histórico de Arequipa. La inversión alcanzaría aproximadamente los 11 millones de soles, pero sería ejecutada en varias etapas.
- El jueves 13 de octubre el pleno del Consejo Regional de Arequipa aprobó la iniciativa privada de la cementera Otorongo, la que pretende ubicarse en las tierras arequipeñas en el sector de San Camilo sobre un área de 310 hectáreas. La presidenta de la comisión de Desarrollo Económico, Yamila Osorio Delgado expuso el dictamen de la comisión argumentando que la iniciativa de inversión privada señala que el proyecto se denomina: “Proyecto de instalación de una fábrica de Clinker-Cemento”, y que la producción del cemento tendrá una incidencia directa en el mercado que permitirá disminuir su precio, dado que en la actualidad el precio del cemento es superior en S/. 2.00 nuevos soles al valor actual en la ciudad de Lima y respecto a las provincias de la Región el valor adicional fluctúa entre S/. 3.00 y S/5.00. La inversión del proyecto es de 283 millones 913 mil 554.22 nuevos soles.



## Noticias de inversión – Octubre

---

- Con una inversión superior a los 22 millones de nuevos soles, el martes 18 de octubre se inauguró la segunda tienda de Maestro Home Center en Arequipa, esta se encuentra ubicada en el populoso distrito de Cerro Colorado, brindando 150 empleos directos y más de 300 indirectos, señaló el gerente de la empresa, Lars Reyes, durante la ceremonia de inauguración.
- ATV compra canal en Arequipa, Andina de Radiodifusión adquirió el 100% de las acciones de la segunda televisora de Arequipa: Perú TV, la operación se realizó el 2 de octubre y, en ella, ATV pagó S/. 7 millones de nuevos soles. La empresa pertenecía a Enrique Mendoza del Solar.
- El presidente ejecutivo del Organismo Supervisor de la Inversión de Transporte de Uso Público (OSITRAN), informó que el 99% de la vía Interoceánica sur se encuentra lista faltando concluir algunas obras en el IV y V tramos debido a unas fallas geológicas que obligan a cambios en el expediente técnico. Respecto al tramo V que comprende desde Azangaro a Matarani e Ilo sostuvo, que ya se han comprometido 178 millones de dólares para la construcción de 854 km que tiene solo este trecho de la vía y que generará más de 2 mil puestos de trabajo directos y 8 mil indirectos.
- El representante de la Inmobiliaria Urbi, empresa del grupo Interbank dijo que cincuenta millones de dólares serán invertidos por el grupo Interbank en el Cono Norte, en un complejo habitacional en Ciudad Municipal y en un centro comercial privado. Interbank operará sobre un área de 600 hectáreas en Ciudad de Dios, Cerro Colorado y Yura; en casas de material noble que el propio banco financiará a los interesados. El proyecto se denomina Parque Industrial y Complejo Residencial Yura.



## Noticias de inversión – Octubre

---

- Recientemente se realizó la colocación de la primera piedra de la nueva planta de fabricación de durmientes de concreto para líneas férreas, la misma que está ubicada en la planta de cemento Yura sobre un terreno de 45 mil metros cuadrados y servirá para desarrollar proyectos ferroviarios, con la mejor tecnología. La inversión es superior a los S/. 12,7 millones de nuevos soles en infraestructura, equipos e instalación de la planta y contará con la mejor tecnología disponible en el mundo