



BANCO CENTRAL DE RESERVA DEL PERÚ

Arequipa: Síntesis de Actividad Económica - Agosto 2011 -

**Departamento de Estudios Económicos
Sucursal Arequipa**

Octubre de 2011



La actividad económica registró un crecimiento de 7,8 por ciento, al mantener indicadores positivos las diferentes actividades componentes del mismo.

**INDICADOR DE ACTIVIDAD ECONÓMICA REGIONAL 1/ 2/
Variaciones porcentuales respecto a igual período del año anterior)**

	PONDERACION 3/	2011 ENERO- AGOSTO
Agropecuario	13,7	5,0
Agrícola	65,6	10,0
Pecuario	34,4	-2,0
Pesca	0,7	624,1
Minería	9,9	1,6
Manufactura	20,6	8,5
Electricidad y Agua	1,7	16,7
Construcción	8,3	2,8
Servicios Gubernamentales	3,9	3,4
Servicios Financieros	1,8	11,6
TOTAL	60,6	7,8

**Contribución al crecimiento AGOSTO. 2011/2010 del
Indicador de Actividad Económica, según sector
(En puntos porcentuales)**

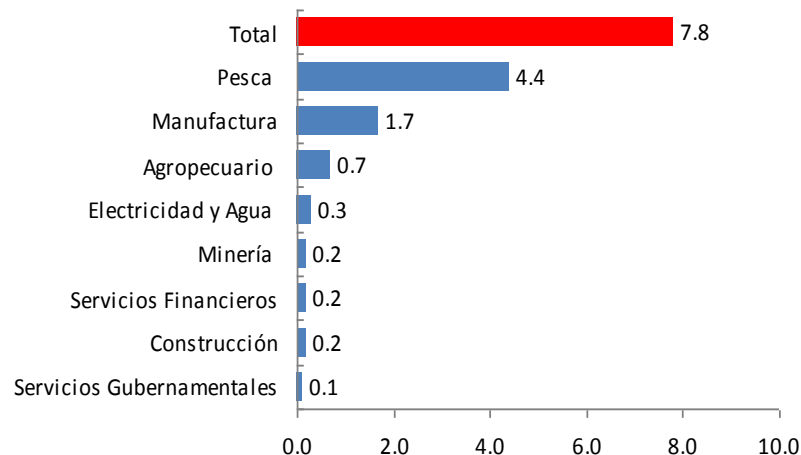

1/ Es un indicador parcial de la actividad económica de la región que alcanza una cobertura de 60,6 por ciento del valor agregado bruto de la producción regional según cifras del INEI.

2/Actualizado con información al 20 de octubre de 2011.

3/Considera la estructura productiva de la región para el año 2007 según cifras del INEI. En el caso de los servicios financieros se considera como ponderación el promedio nacional para dicho año (1,8 por ciento).

Fuente: Ministerio de Agricultura, Ministerio de la Producción, Ministerio de Energía y Minas, Empresas Industriales, Organismo Supervisor de la Inversión en Energía y Minería, Servicio de Agua y Alcantarillado de Arequipa S.A., Empresas Comerciales, Ministerio de Comercio Exterior y Turismo, Superintendencia Nacional de Administración Tributaria.

Elaboración: BCRP Sucursal Arequipa.- Dpto. de Estudios Económicos.



En los ocho meses, los cultivos que evolucionaron positivamente fueron alfalfa (13,5 por ciento), arroz (4,9 por ciento), cebolla (0,4 por ciento) maíz chala (23,7 por ciento), ajo (56,1 por ciento), vid (21,4 por ciento) y zapallo (84,2 por ciento), entre otros; resultado del buen uso de semillas certificadas así como de la buena disponibilidad del elemento líquido y el uso de insecticidas y fertilizantes adecuados.

PRODUCCIÓN DE PRINCIPALES PRODUCTOS AGROPECUARIOS
(En Tm.)

	AGOSTO			ENERO-AGOSTO		
	2010	2011	Var.%	2010	2011	Var.%
Sub-sector Agrícola			-2,9			10,0
AjÍ Páprika	961	207	-78,5	8 423	9 295	10,4
Ajo	3 532	3 827	8,4	5 899	9 207	56,1
Alfalfa	230 380	231 421	0,5	1 829 916	2 076 891	13,5
Arroz	0	0	0,0	245 950	257 957	4,9
Arveja grano verde	164	275	67,7	3 402	4 688	37,8
Caña de azúcar	470	468	-0,4	31 253	29 507	-5,6
Cebolla	40 473	45 243	11,8	260 128	261 106	0,4
Frijol grano seco	6 488	4 985	-23,2	9 011	6 937	-23,0
Maíz chala	38 927	52 305	34,4	294 079	363 682	23,7
Maíz choclo	2 302	3 738	62,4	6 700	6 715	0,2
Olivo	0	0	0,0	26 990	14 058	-47,9
Papa	30 810	22 832	-25,9	120 722	112 333	-7,0
Tomate	1 531	758	-50,5	14 474	11 868	-18,0
Trigo	175	60	-65,7	839	763	-9,1
Vid	0	0	0,0	8 275	10 046	21,4
Zapallo	1 763	6 154	249,1	19 261	35 483	84,2
Sub-sector Pecuario			-0,9			-2,0
Carne de ave	10 133	10 186	0,5	79 580	80 857	1,6
Leche	32 323	30 448	-5,8	256 617	244 799	-4,6
Sector Agropecuario			-2,2			5,0

Participación en el VBP Agropecuario
(Enero-Agosto 2011)

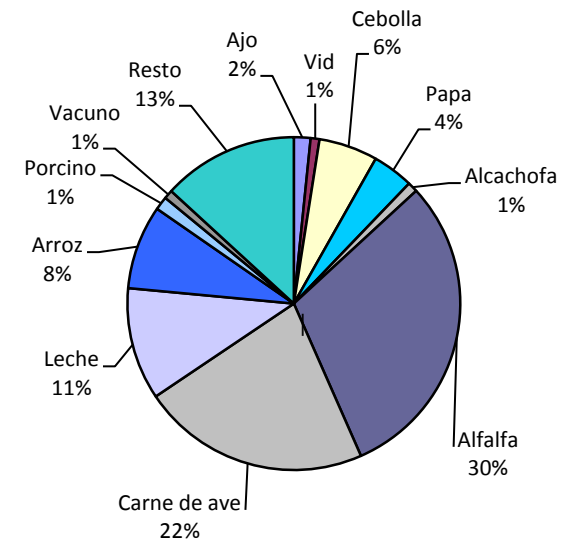

Fuente: Ministerio de Agricultura

Elaboración: BCRP Sucursal Arequipa-Dpto. de Estudios Económicos.



En el mes se dio inicio a la campaña agrícola de siembras 2011/2012, instalándose 4 173 hectáreas, superficie menor en 6,9 por ciento al mismo lapso de la campaña anterior; destacando las siembras de ajo (282,8 por ciento), maíz chala (24,0 por ciento) y trigo (más de 1000 por ciento). El S.R. Chili y la represa de Condoroma registraron aumentos de 36,3 y 13,5 por ciento respectivamente.

Campaña agrícola - Superficie sembrada 1/ (Hectáreas)

CULTIVOS	AGOSTO			CAMPAÑA AGRÍCOLA 1/	
	2010	2011	Var. %	2009/2010	2010/2011
Ají páprika	110	12	-89.1	110	12
Ajo	29	111	282.8	29	111
Arroz	174	48	-72.4	174	48
Arveja grano verde	0	0	-	0	0
Cebolla	879	885	0.7	879	885
Frijol grano seco	16	8	-50.0	16	8
Maíz chala	764	947	24.0	764	947
Maíz choclo	21	4	-81.0	21	4
Papa	594	352	-40.7	594	352
Tomate	42	32	-23.8	42	32
Trigo	9	226	2411.1	9	226
Zapallo	225	130	-42.2	225	130
Otros	1 618	1 418	-12.4	1 618	1 418
TOTAL	4 481	4 173	-6.9	4 481	4 173

1/ Agosto.

Fuente: Ministerio de Agricultura.

Elaboración: BCRP Sucursal Arequipa - Dpto. de Estudios Económicos.

DISPONIBILIDAD DE AGUA EN RESERVORIOS 1/ (millones de m3)

	AGOSTO		Var. %
	2010	2011	
S.R Colca	173,92	197,40	13,5
. Condoroma	173,92	197,40	13,5
S.R. Chili	181,06	246,72	36,3
. Aguada Blanca	14,64	22,29	52,3
. El Frayle	82,60	92,17	11,6
. El Pañe	28,42	52,28	84,0
. Imata	2,49	2,95	18,5
. Pillones	52,91	77,03	45,6

1/ al último día del mes

Fuente: Ministerio de Agricultura.

Elaboración: BCRP Sucursal Arequipa - Dpto. de Estudios Económicos.



La actividad pesquera mostró un crecimiento de 403,8 por ciento debido a la mayor extracción del recurso anchoveta, ante la nula captura reportada en agosto del año anterior. Contrariamente el desembarque de especies marinas para la pesca de consumo humano directo se contrajo en 73,6 por ciento.

PRODUCCIÓN PESQUERA MARITIMA
(En Toneladas métricas)

	AGOSTO			ENERO-AGOSTO		
	2010	2011	Var.%	2010	2011	Var.%
Consumo Humano Directo	2 972	783	-73,6	17 516	39 168	123,6
Fresco	2 752	636	-76,9	15 068	33 353	121,4
Congelado	220	147	-33,2	2 448	5 815	137,5
Consumo Humano Indirecto	0	14 189	100,0	21 538	345 641	1 504,8
TOTAL	2 972	14 972	403,8	39 054	384 809	885,3

Fuente: Ministerio de la Producción.

Elaboración: BCRP Sucursal Arequipa- Dpto. de Estudios Económicos.

Desembarque de anchoveta para consumo industrial
(En miles de toneladas)

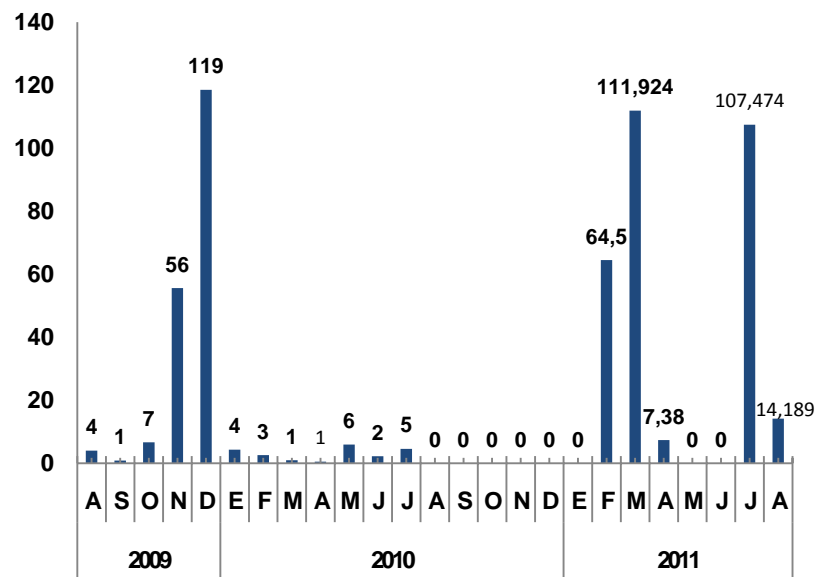



La producción minera registró una caída de 4,7 por ciento, por la menor extracción de cobre (-1,6 por ciento), oro (-6,5 por ciento) y plata (-20,6 por ciento). En el acumulado del año, el indicador fue positivo en 1,6 por ciento, sostenido por el cobre (1,4 por ciento), oro (11,1 por ciento) y en menor medida por el molibdeno (73,0 por ciento).

PRODUCCIÓN MINERA METÁLICA

	AGOSTO			ENERO-AGOSTO		
	2010	2011	Var.%	2010	2011	Var.%
Minería Metálica						
Cobre (T.M.F)	25 873	25 472	-1,6	207 953	210 766	1,4
Oro (Kg.F.)	1 524	1 425	-6,5	10 679	11 864	11,1
Plata (Kg.F.)	31 118	24 712	-20,6	245 388	192 839	-21,4
Plomo (T.M.F.)	988	744	-24,7	8 176	6 784	-17,0
Zinc (T.M.F.)	1 362	1 009	-25,9	10 554	8 462	-19,8
Molibdeno (T.M.F)	269	338	25,7	2 004	3 466	73,0
TOTAL 1/			-4,7			1,6

1/ Var. En términos reales, a precios de 1994

Fuente: Ministerio de Energía y Minas.

Elaboración: BCRP Sucursal Arequipa - Dpto. de Estudios Económicos.

La empresa Cerro Verde contribuye con 99,4% en la producción de cobre (Agosto 2011).



La producción manufacturera no mostró variación significativa respecto al comparativo, debido a que si bien mostró crecimiento la manufactura no primaria, el indicador correspondiente a la manufactura primaria se contrajo.

INDICADOR DE PRODUCCIÓN MANUFACTURERA
(Índice de volumen físico: 1994=100)

	AGOSTO			ENERO-AGOSTO		
	2010	2011	Var.%	2010	2011	Var.%
MANUFACTURA PRIMARIA	282,9	266,41	-5,8	298,8	327,3	9,6
Conservas y congelado de pescado	544,5	408,4	-25,0	651,7	1 784,4	173,8
Harina y aceite de pescado	0,0	48,7	n.a.	8,1	120,2	1 379,5
Productos de cobre	469,1	410,6	-12,5	488,6	443,0	-9,3
MANUFACTURA NO PRIMARIA	227,7	232,2	2,0	196,2	211,8	8,0
Alimentos, bebidas y tabaco	154,6	163,9	6,0	134,9	152,4	12,9
- Productos lácteos	18,2	27,6	51,6	23,0	31,2	35,6
- Molinería	212,7	188,2	-11,5	162,9	175,0	7,5
- Cerveza y malta	295,7	318,0	7,5	259,3	289,3	11,6
- Bebidas no alcohólicas	487,3	586,1	20,3	456,1	523,2	14,7
Textiles	183,8	195,5	6,3	199,9	210,4	5,3
- Hilatura de fibras textiles	221,1	242,9	9,9	253,8	269,9	6,4
- Fabricación de tejidos	190,6	166,3	-12,7	194,5	162,7	-16,3
- Prendas de vestir	115,2	123,7	7,4	106,9	124,0	17,0
Productos químicos y plásticos	287,9	177,0	-38,5	336,0	173,5	-48,3
- Pintura, barnices y lacas	195,4	261,7	33,9	181,2	226,0	24,7
- Fabricación fibras manufacturadas	146,7	0,0	n.a.	184,2	0,0	n.a.
- Fabricación de productos plásticos	1 783,8	1 638,4	-8,1	2 057,6	1 669,7	-18,9
Minerales no metálicos	616,2	633,2	2,8	513,1	545,7	6,3
- Cemento	616,2	633,2	2,8	513,1	545,7	6,3
Industria de hierro y acero	466,5	455,1	-2,4	299,5	367,6	22,7
- Productos metálicos	466,6	455,1	-2,4	299,5	367,6	22,7
Industrias diversas	69,5	164,6	136,7	71,3	150,2	110,6
TOTAL	240,1	239,8	-0,1	219,1	237,6	8,5

Fuente: Empresas Industriales.

Elaboración: BCRP Sucursal Arequipa- Dpto. de Estudios Económicos.

Industria según grandes ramas
Var %
(En puntos porcentuales)

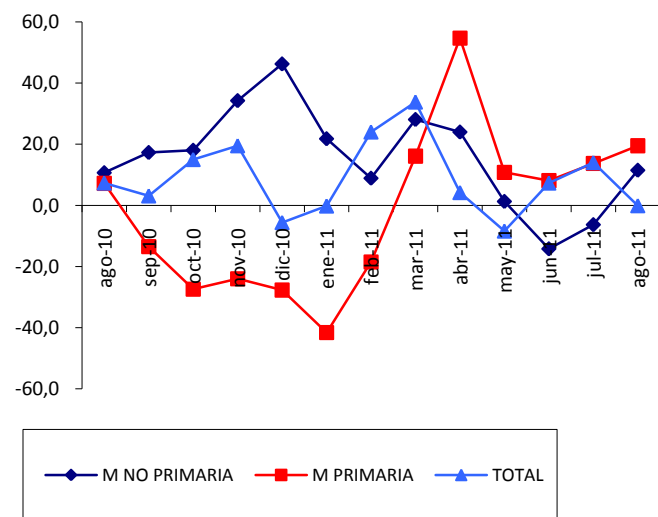



El número de turistas que visitó Arequipa, registró un aumento de 6,5 por ciento, determinado por el mayor flujo de visitantes tanto nacionales como extranjeros, quienes tuvieron un promedio de permanencia de 1,4 días.

INDICADORES DE TURISMO

	AGOSTO			ENERO-AGOSTO		
	2010	2011	Var.%	2010	2011	Var.%
Total arribos	138 321	147 249	6,5	926 755	1 040 046	12,2
. Nacionales	106 318	112 955	6,2	761 293	851 865	11,9
. Extranjeros	32 003	34 294	7,2	165 462	188 181	13,7
Promedio de permanencia (días)	1,4	1,4		1,4	1,4	
. Nacionales	1,4	1,4		1,3	1,4	
. Extranjeros	1,5	1,4		1,6	1,5	

Fuente: Ministerio de Comercio Exterior y Turismo.

Elaboración: BCRP Sucursal Arequipa - Dpto. de Estudios Económicos

Total de arribos
(en miles)

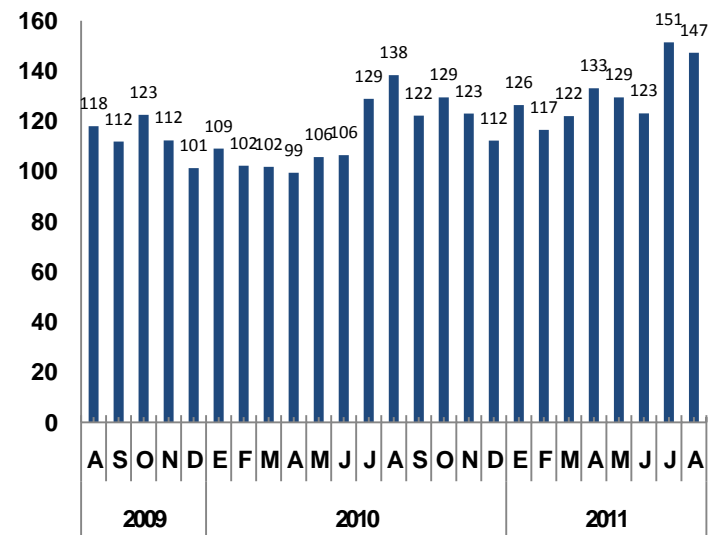



Las colocaciones del sistema financiero sumaron 4 845,6 millones de nuevos soles, con un incremento de 24,2 por ciento. Las instituciones que registraron mayores saldos fueron los bancos Crédito (23,0 por ciento) y Continental (17,7 por ciento) y Caja Municipal de Ahorro y Crédito de Arequipa(15,4 por ciento).

CRÉDITOS DEL SISTEMA FINANCIERO (Saldos en miles de nuevos soles)

	AGOSTO		Var. % 1/
	2010	2011	
Banco de la Nación	155	194	21,1
Empresas Bancarias	2 443 346	3 142 388	24,4
Instituciones de Microfinanzas	1 331 271	1 703 016	23,8
- Cajas Municipales	669 907	895 652	29,4
- Cajas Rurales	191 372	201 367	1,8
- Edpymes	122 280	134 878	6,7
- Financieras	347 712	471 119	31,1
TOTAL	3 774 772	4 845 598	24,2
M/N	2 617 124	3 450 241	27,6
M/E	1 157 648	1 395 357	16,6

1/ Variación en términos reales.

Fuente: Superintendencia de Banca, Seguros y AFP.

Elaboración: BCRP Sucursal Arequipa- Dpto. de Estudios Económicos.

Créditos del Sistema Financiero

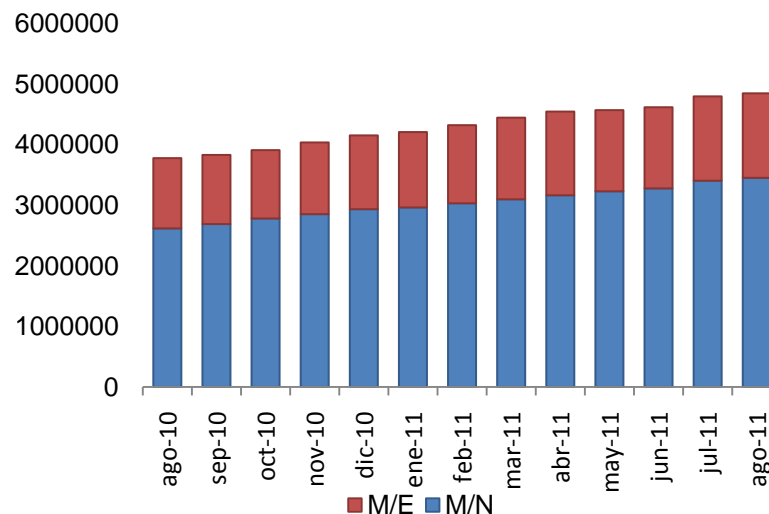



Los saldos de depósitos se incrementaron 16,7 por ciento. Las mayores captaciones correspondieron al Banco de Crédito (30,6 por ciento), Caja Municipal de Ahorro y Crédito de Arequipa (25,7 por ciento), Banco Continental (12,0 por ciento) y Scotiabank (8,2 por ciento).

DEPÓSITOS DEL SISTEMA FINANCIERO (Saldos en miles de nuevos soles)

	AGOSTO		Var. % 1/
	2010	2011	
Empresas Bancarias	2 197 142	2 623 613	15,5
Instituciones de Microfinanzas	1 086 248	1 336 698	19,1
- Cajas Municipales	910 416	1 113 562	18,4
- Cajas Rurales	155 165	157 840	-1,6
- Financieras	20 667	65 296	205,7
TOTAL	3 283 390	3 960 311	16,7
Vista	656 964	769 302	13,3
Plazo	1 405 171	1 570 658	8,2
Ahorros	1 221 255	1 620 351	28,4
M/N	2 088 339	2 648 323	22,7
M/E	1 195 051	1 311 988	6,2

1/ Variación en términos reales.

Fuente: Superintendencia de Banca, Seguros y AFP.

Elaboración: BCRP Sucursal Arequipa- Dpto. de Estudios Económicos.

Depósitos del Sistema Financiero

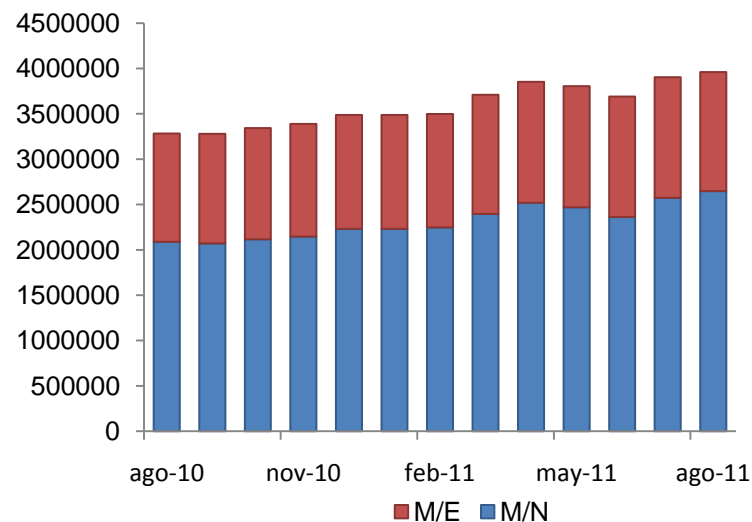



La cartera pesada del sistema financiero fue de 2,5 por ciento, la que es superior en 0,3 puntos a agosto del año anterior. Las entidades que registraron las mayores tasas de morosidad fueron las Edpymes, seguidas de las Empresas Financieras y las Cajas Municipales.

MOROSIDAD EN EL SISTEMA FINANCIERO (En % de las colocaciones brutas)

	AGOSTO		Variación
	2010	2011	
Banco de la Nación	0,1	0,2	0,1
Empresas Bancarias	1,7	1,5	-0,2
Agrobanco	3,0	2,0	-1,0
Empresas Financieras	4,7	3,8	-0,9
Cajas Municipales	3,9	3,7	-0,2
Cajas Rurales	3,1	3,2	0,1
Edpymes	4,9	6,8	1,9
TOTAL	2,2	2,5	0,3

Fuente: Instituciones Financieras.

Elaboración: BCRP Sucursal Arequipa- Dpto. de Estudios Económicos.

Morosidad en el Sistema Financiero (En % de las colocaciones brutas)

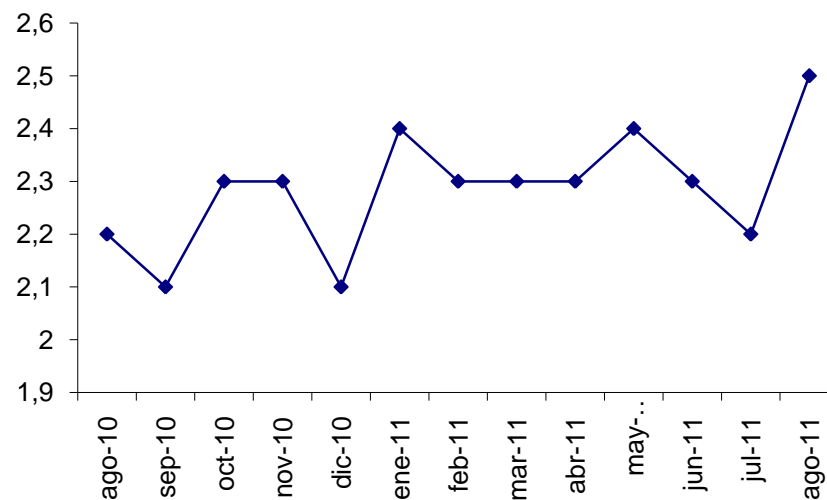



Noticias de inversión – Agosto

- El gobierno regional de Arequipa financiará con 3 905 945.50 nuevos soles la construcción del alcantarillado pluvial en las principales calles y avenidas de la zona distrital de Yanahuara, que permitirá evacuar las lluvias y de esa manera evitar el deterioro de vías de acceso.
- El alcalde provincial informó que se realiza tres nuevos intercambios valorizados en 50 millones de nuevos soles. Estarán ubicadas en el cruce de la Vía de la Salud - Av. Dolores, Av. Venezuela - Cooperativa Universitaria y Av. Dolores - Av. Andrés Avelino Cáceres.
- Arequipa contará en aproximadamente para fines de año con un moderno parque acuático en el balneario de Tingo. Por ello se iniciará la demolición de las tres piscinas de Tingo, para dar paso al proyecto que busca brindar a los arequipeños una adecuada zona de esparcimiento y que demanda una inversión de 14 millones de nuevos soles y, comprende dos etapas.
- La empresa Cerro Verde está planeando triplicar su extracción y procesamiento de mineral de sulfuros con inversión de 35 000 millones de dólares. La operación ampliará producción en unos 1000 millones de libras de cobre y 25 millones de libras de molibdeno.
- El Gobierno Regional de Arequipa convoca al proceso de selección de empresas privadas interesadas en la construcción del Puente Chilina mediante el sistema de obras por impuestos. El proyecto vinculará los distritos de Miraflores y Alto Selva Alegre con los de Yanahuara Cayma y Cerro Colorado. Constará de cuatro carriles de circulación y el monto de inversión referencial es de 99 millones 800 mil soles. Una vez que se decida quién será el ejecutor de la obra el convenio a suscribirse tendrá un plazo máximo de 22 meses de los cuales, cuatro corresponderán al tiempo de ejecución del expediente técnico y 18 a la obra misma.



-
- El puente Bolívar, más conocido como De Fierro, será reforzado e iluminado y convertido en una vía peatonal. Para suplir el que el puente se edificarán otros incluyendo el de Héroes del Cenepa. La carga vehicular será derivada a dos nuevos puentes que serán construidos sobre el río chili que unirán la Avenida La Marina con Venezuela.. Ambos perfiles demandaran una inversión de 15 millones de nuevos soles.
 - El eco parque Metropolitano, Patio Puno o también denominado complejo ecoturístico Mario Vargas Llosa, inició los trabajos durante el mes de agosto. El lugar, además de extensas áreas verdes, brindará un adicional en su infraestructura: 13 fuentes y 9 piletas que pretenden recrear, de alguna forma, un pequeño “parque de las aguas”, similar al que existe en Lima. En el lugar, además habrá un anfiteatro con capacidad para 10 mil personas, un planetario, juegos recreativos, locales de comidas rápidas, camerinos entre otros, todo valorizado en 9,728,800 nuevos soles, de esta cantidad 5 millones nuevos soles fueron canalizados por el Gobierno Nacional a través de la región.



-
- El presidente regional de Arequipa y el alcalde de Yanahuara entregaron en el mes de agosto la ampliación del Mirador de Yanahuara, que se ejecutó con 1 millón 307,093 mil soles. La obra incluye la habilitación de un taller de artesanía. En el primer nivel se encuentra el salón de usos múltiples, el museo, la Oficina de Orientación al Turista, cafetería y servicios higiénicos. Asimismo, una alameda y la reconstrucción de la plazoleta existente, que ahora lucirá totalmente iluminada.
 - El presidente de la Cámara Binacional de Comercio e Integración Perú Brasil indicó que los empresarios brasileños dispondrían de hasta 10 mil millones de dólares para invertir en la zona sur, dinero que servirá para mejorar el sector agrícola y portuario en Camana. Los empresarios de Sao Paulo son los que realizarían un proyecto de irrigación de 25 hectáreas en Pampa Colorada, así como el corredor turístico vial en la provincia de Camana.
 - El Gobierno Regional de Arequipa invertirá 220 millones de soles para ejecutar las vías de acceso para el puente Chilina. La idea es trabajar con los alcaldes quienes participarán no solo en la ejecución de las obras, sino serían parte de los aportes que se requerirán para habilitar las calles necesarias para el ingreso y salida de las unidades que circulen por el puente.
 - La tercera etapa de la autopista Arequipa-La Joya de 19 kilómetros desde el río Chili hasta La Joya se hace con una inversión de 138 millones de soles de parte del Gobierno Regional de Arequipa y en la actualidad se realiza el movimiento de tierras y donde también se construirá un túnel de 700 metros de largo. La nueva Autopista Arequipa-La Joya, en toda su extensión es de 40.8 km. por 25.40 metros de ancho, de cuatro carriles, dos de subida y dos de bajada, con bermas centrales. Por lo pronto se está culminando la I Etapa de 15.942 Km. de longitud, ubicada entre la carretera Arequipa-Yura, a la altura del puente de Añashuayco, llegando al río Chili, en el sector de Uchumayo. Con información de Ronal Torres.