



BANCO CENTRAL DE RESERVA DEL PERÚ

Arequipa: Síntesis de Actividad Económica - Julio 2011 -

**Departamento de Estudios Económicos
Sucursal Arequipa**

Setiembre de 2011



La actividad económica registró un crecimiento de 7,4 por ciento, al mantener indicadores positivos las diferentes actividades componentes del mismo.

Indicador de Actividad Económica Regional 1/ 2/
(Variación porcentual respecto a similar período año anterior)

	PONDERACION 3/	2011 ENERO- JULIO
Agropecuario	13,7	3,0
Agrícola	65,6	4,6
Pecuario	34,4	0,5
Pesca	0,7	590,1
Minería	9,9	2,5
Manufactura	20,6	9,8
Electricidad y Agua	1,7	18,7
Construcción	8,3	1,8
Servicios Gubernamentales	3,9	1,9
Servicios Financieros	1,8	10,5
TOTAL	60,6	7,4

1/ Es un indicador parcial de la actividad económica de la región que alcanza una cobertura de 60,6 por ciento del valor agregado bruto de la producción regional según cifras del INEI.

2/Actualizado con información al 19 de Setiembre de 2011.

3/Considera la estructura productiva de la región para el año 2007 según cifras del INEI. En el caso de los servicios financieros se considera como ponderación el promedio nacional para dicho año (1,8 por ciento).

Fuente: Ministerio de Agricultura, Ministerio de la Producción, Ministerio de Energía y Minas, Empresas Industriales, Organismo

Supervisor de la Inversión en Energía y Minería, Servicio de Agua y Alcantarillado de Arequipa S.A., Empresas Comerciales, Ministerio

de Comercio Exterior y Turismo, Superintendencia Nacional de Administración Tributaria.

Elaboración: BCRP Sucursal Arequipa.- Dpto. de Estudios Económicos.

Contribución al crecimiento Ene-Julio 2011/2010 del Indicador de Actividad Económica, según sector

(En puntos porcentuales)

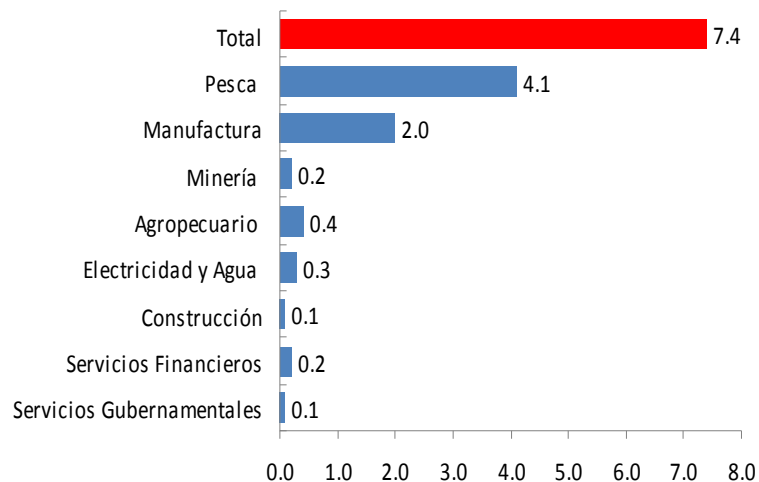



La caída de la actividad agrícola, reportó una caída relacionada a los menores volúmenes obtenidos de los cultivos cebolla (-23,4 por ciento), papa (-21,7 por ciento), ají pprika (-35,3 por ciento) y frijol grano seco (-15,2 por ciento); por el factor clima, dado que las variaciones de temperatura no les fueron favorables a su desarrollo vegetativo.

Produccin de principales productos agropecuarios
(En toneladas)

	JULIO			ENERO-JULIO		
	2010	2011	Var.%	2010	2011	Var.%
Sub-sector Agrcola			-0,6			4,6
Aj Pprika	1 573	1 018	-35,3	7 462	9 088	21,8
Ajo	624	670	7,4	2 367	5 068	114,1
Alfalfa	222 303	233 373	5,0	1 829 916	1 845 256	0,8
Arroz	0	0	0,0	245 950	257 957	4,9
Arveja grano verde	237	466	96,6	3 238	4 420	36,5
Caa de azcar	8 399	352	-95,8	30 783	29 039	-5,7
Cebolla	75 480	57 792	-23,4	219 654	215 863	-1,7
Frijol grano seco	2 032	1 722	-15,2	2 522	1 952	-22,6
Maz chala	42 784	48 103	12,4	255 152	311 377	22,0
Maz choclo	1 315	1 208	-8,1	4 398	2 977	-32,3
Olivo	494	597	20,8	26 990	14 058	-47,9
Papa	20 620	16 140	-21,7	89 912	89 433	-0,5
Tomate	1 326	1 438	8,4	12 943	11 068	-14,5
Trigo	165	247	49,7	664	703	5,9
Vid	0	0	0,0	8 275	10 046	21,4
Zapallo	988	637	-35,5	17 497	29 329	67,6
Sub-sector Pecuario			3,8			0,5
Carne de ave	10 070	10 127	0,6	69 439	70 672	1,8
Leche	29 532	30 430	3,0	209 100	214 350	2,5
Sector Agropecuario			1,3			3,0

Fuente: Ministerio de Agricultura
Elaboracin: BCRP Sucursal Arequipa-Dpto. de Estudios Econmicos.

Participacin en el VBP Agropecuario
(Enero-Julio 2011)

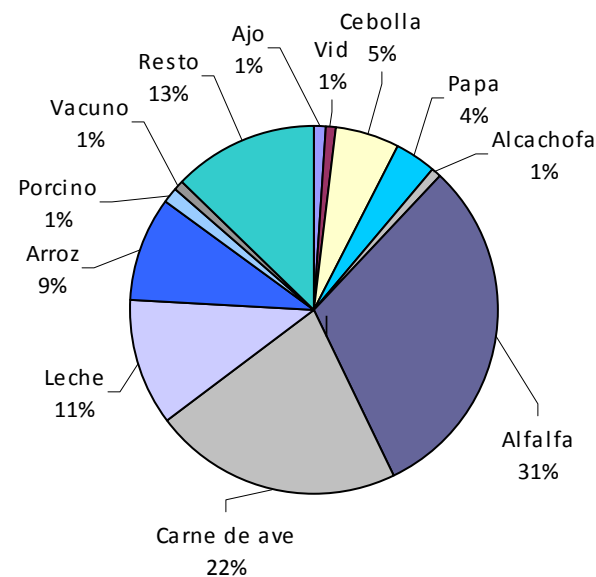



La campaña agrícola 2010/2011 se desarrollo normalmente en relación a las propias condiciones climatológicas de la estación . El S.R. Chili registró un almacenamiento superior en 31,5 por ciento y la represa Condoroma registro un incremento en 10,4 por ciento satisfaciendo la demanda hídrica zonal.

Campaña agrícola - Superficie sembrada 1/ (Hectáreas)

CULTIVOS	JULIO			CAMPAÑA AGRÍCOLA 1/	
	2010	2011	Var. %	2009/2010	2010/2011
Ají páprika	0	0	-	1 605	1 604
Ajo	533	661	24.0	3 007	4 403
Arroz	0	0	-	18 477	19 791
Arveja grano verde	25	36	44.0	794	1 041
Cebolla	763	561	-26.5	9 135	8 456
Frijol grano seco	79	9	-88.6	7 111	6 005
Maíz chala	1 091	847	-22.4	8 608	9 483
Maíz choclo	16	31	93.8	952	916
Papa	924	996	7.8	8 303	7 970
Tomate	19	27	42.1	501	477
Trigo	602	483	-19.8	3 435	3 138
Zapallo	128	38	-70.3	977	1 044
Otros	483	353	-26.9	12 915	12 150
TOTAL	4 663	4 042	-13.3	75 820	76 478

1/ Agosto - marzo

Fuente: Ministerio de Agricultura.

Elaboración: BCRP Sucursal Arequipa - Dpto. de. Estudios Económicos.

Disponibilidad De Agua En Reservorios 1/ (millones de m3)

	JULIO		Var. %
	2010	2011	
S.R Colca	198,62	219,28	10,4
. Condoroma	198,62	219,28	10,4
S.R.Chili	204,60	268,99	31,5
. Aguada Blanca	15,04	22,79	51,5
. El Frayle	90,43	104,95	16,1
. El Pañe	43,60	60,97	39,8
. Imata	2,35	2,62	11,5
. Pillones	53,18	77,66	46,0

1/ al último día del mes

Fuente: Ministerio de Agricultura.

Elaboración: BCRP Sucursal Arequipa - Dpto. de. Estudios Económicos.



La actividad pesquera mostró un crecimiento de 1915,7 por ciento debido a la mayor extracción del recurso anchoveta, luego que el hacinamiento de la especie en el litoral sur mejorara sustancialmente; a ello se adiciona los mayores desembarques de recursos marinos para las líneas de fresco y de congelado.

Producción pesquera Marítima

(En toneladas métricas)

	JULIO			ENERO-JULIO		
	2010	2011	Var.%	2010	2011	Var.%
Consumo Humano Directo	892	3 289	268,7	14 544	39 540	171,9
Fresco	768	3 126	307,0	12 316	33 919	175,4
Congelado	124	163	31,4	2 228	5 621	152,3
Consumo Humano Indirecto	4 603	107 474	2 234,9	21 538	291 283	1 252,4
TOTAL	5 495	110 763	1 915,7	36 082	330 823	816,9

Fuente: Ministerio de la Producción.

Elaboración: BCRP Sucursal Arequipa- Dpto. de Estudios Económicos.

Desembarque de anchoveta para consumo industrial

(En miles de toneladas)

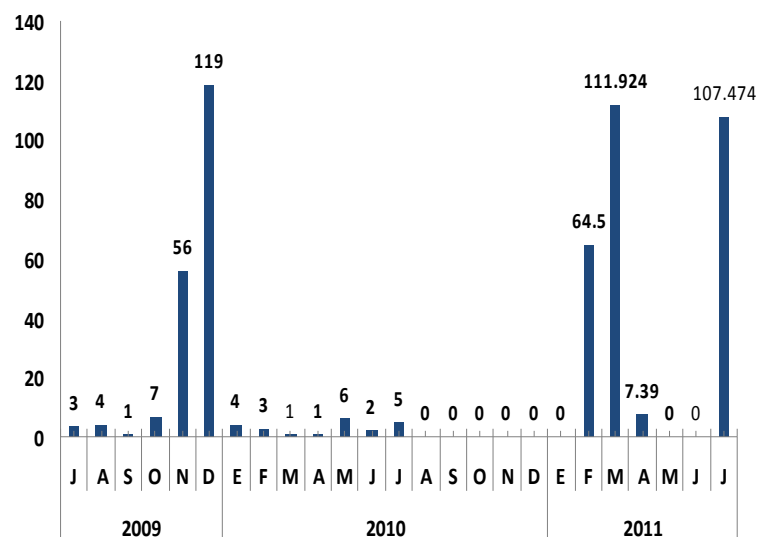



El valor de la actividad minera resultó menor en 10,8 por ciento, por la caída en la extracción de cobre (-12,5 por ciento), oro (-5,0 por ciento) y plata (-15,5 por ciento); entre los principales.

Producción Minera Metálica

	JULIO			ENERO-JULIO		
	2010	2011	Var.%	2010	2011	Var.%
Minería Metálica						
Cobre (T.M.F)	26 755	23 400	-12,5	182 080	185 294	1,8
Oro (Kg.F.)	1 527	1 451	-5,0	9 155	10 439	14,0
Plata (Kg.F.)	28 788	24 321	-15,5	214 270	168 127	-21,5
Plomo (T.M.F.)	928	880	-5,2	7 188	6 040	-16,0
Zinc (T.M.F.)	1 327	1 056	-20,4	9 192	7 453	-18,9
Molibdeno (T.M.F)	277	385	39,0	1 735	3 128	80,3
TOTAL 1/			-10,8			2,5

1/ Var. En términos reales, a precios de 1994

Fuente: Ministerio de Energía y Minas.

Elaboración: BCRP Sucursal Arequipa - Dpto. de Estudios Económicos.

La empresa Cerro Verde contribuye con 99,4% en la producción de cobre (Julio 2011).



La producción manufacturera tuvo una variación positiva de 14,0 por ciento, determinada por el crecimiento tanto de la manufactura primaria como no primaria.

Indicador de Producción manufacturera 1/

(Índice de volumen físico: 1994=100)

	JULIO			ENERO-JULIO		
	2010	2011	Var.%	2010	2011	Var.%
MANUFACTURA PRIMARIA	322,2	385,1	19,5	301,0	336,0	11,6
Conservas y congelado de pescado	306,3	405,3	32,3	667,0	1 981,0	197,0
Harina y aceite de pescado	15,7	341,1	2 072,6	9,3	130,4	1 302,2
Productos de cobre	528,7	414,4	-21,6	491,4	447,7	-8,9
MANUFACTURA NO PRIMARIA	200,8	223,9	11,5	191,7	208,9	9,0
Alimentos, bebidas y tabaco	140,2	147,6	5,3	132,1	150,7	14,1
- Productos lácteos	21,7	33,1	52,5	23,7	31,7	33,8
- Molinería	137,0	161,2	17,7	155,8	173,2	11,2
- Cerveza y malta	318,5	292,4	-8,2	254,0	285,2	12,3
- Bebidas no alcohólicas	413,9	462,7	11,8	451,6	514,2	13,9
Textiles	212,2	199,9	-5,8	202,2	212,6	5,1
- Hilatura de fibras textiles	272,1	255,2	-6,2	258,5	273,8	5,9
- Fabricación de tejidos	187,7	166,9	-11,1	195,1	162,2	-16,8
- Prendas de vestir	116,6	116,1	-0,4	105,7	125,2	18,4
Productos químicos y plásticos	319,1	139,5	-56,3	342,9	173,1	-49,5
- Pintura, barnices y lacas	164,2	181,0	10,2	179,2	220,9	23,3
- Fabricación fibras manufacturadas	158,3	0,0	n.a.	189,6	0,0	n.a.
- Fabricación de productos plásticos	2 124,0	1 343,8	-36,7	2 096,8	1 674,2	-20,2
Minerales no metálicos	557,1	598,9	7,5	498,4	533,2	7,0
- Cemento	557,1	598,9	7,5	498,4	533,2	7,0
Industria de hierro y acero	259,7	526,4	102,7	275,7	355,2	28,8
- Productos metálicos	259,7	526,4	102,7	275,7	355,2	28,8
Industrias diversas	54,1	139,7	158,2	71,6	148,2	107,0
TOTAL	227,9	259,9	14,0	216,1	237,3	9,8

Fuente: Empresas Industriales.

Elaboración: BCRP Sucursal Arequipa- Dpto. de Estudios Económicos.

Industria según grandes ramas

Var %

(En puntos porcentuales)

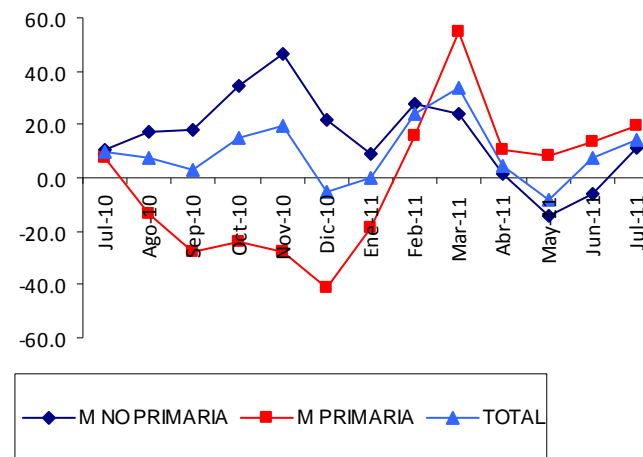



El número de turistas, registró un crecimiento de 14,6 por ciento, determinado por el mayor flujo de visitantes tanto nacionales que procedieron en su mayor parte de Lima, Puno, Cusco y Tacna ; y de extranjeros provenientes de Francia, Estados Unidos, España y Alemania. El promedio de permanencia de 1,3 días.

Indicadores de turismo

	JULIO			ENERO-JULIO		
	2010	2011	Var.%	2010	2011	Var.%
Total arribos	132 115	151 381	14,6	788 434	792 797	13,2
. Nacionales	101 855	117 461	15,3	654 975	738 910	12,8
. Extranjeros	30 260	33 920	12,1	133 459	153 887	15,3
Promedio de permanencia (días)	1,4	1,3		1,4	1,4	
. Nacionales	1,4	1,4		1,3	1,4	
. Extranjeros	1,5	1,4		1,6	1,5	

Fuente: Ministerio de Comercio Exterior y Turismo.

Elaboración: BCRP Sucursal Arequipa - Dpto. de Estudios Económicos

Total de arribos (en miles)

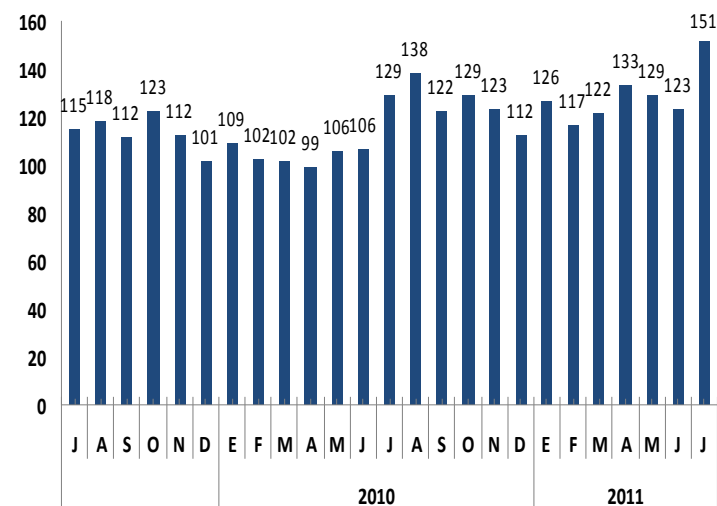



Las colocaciones crecieron en 23,8 por ciento. Las instituciones que registraron mayores saldos fueron los bancos Crédito (22,6 por ciento) y Continental (17,9 por ciento) , seguidos de la Caja Municipal de Ahorro y Crédito de Arequipa con 15,3 por ciento.

Crédito del Sistema Financiero

(Saldos en miles de nuevos soles)

	JULIO		Var. % 1/
	2010	2011	
Banco de la Nación	155	194	21,1
Empresas Bancarias	2 441 487	3 123 099	23,8
Instituciones de Microfinanzas	1 306 607	1 672 317	23,8
- Cajas Municipales	657 539	864 891	27,3
- Cajas Rurales	188 970	202 204	3,5
- Edpymes	117 264	134 103	10,7
- Financieras	342 834	471 119	33,0
TOTAL	3 748 249	4 795 610	23,8
M/N	2 574 100	3 403 014	27,9
M/E	1 174 149	1 392 596	14,8

1/ Variación en términos reales.

Fuente: Superintendencia de Banca, Seguros y AFP.

Elaboración: BCRP Sucursal Arequipa- Dpto. de Estudios Económicos.

Créditos del Sistema Financiero

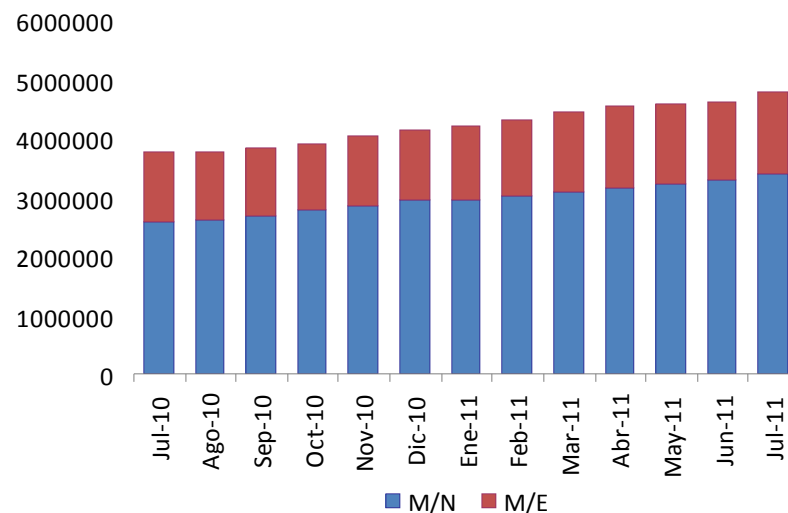



Los saldos de depósitos tuvieron un aumento de 15,3 por ciento. Las mayores captaciones correspondieron al Banco de Crédito (30,7 por ciento), Caja Municipal de Ahorro y Crédito de Arequipa (25,6 por ciento), Banco Continental (11,5 por ciento) y Scotiabank (8,2 por ciento).

Depósitos del Sistema Financiero

(Saldos en miles de nuevos soles)

	JULIO		Var. % 1/
	2010	2011	
Empresas Bancarias	2 218 031	2 587 729	12,9
Instituciones de Microfinanzas	1 057 305	1 316 775	20,5
- Cajas Municipales	877 430	1 094 756	20,7
- Cajas Rurales	158 480	156 723	-4,3
- Financieras	21 395	65 296	195,3
TOTAL	3 275 336	3 904 504	15,3
Vista	631 066	702 316	7,7
Plazo	1 409 453	1 551 452	6,5
Ahorros	1 234 817	1 650 736	29,4
M/N	2 040 816	2 574 313	22,1
M/E	1 234 520	1 330 191	4,3

1/ Variación en términos reales.

Fuente: Superintendencia de Banca, Seguros y AFP.

Elaboración: BCRP Sucursal Arequipa- Dpto. de Estudios Económicos.

Depósitos del Sistema Financiero

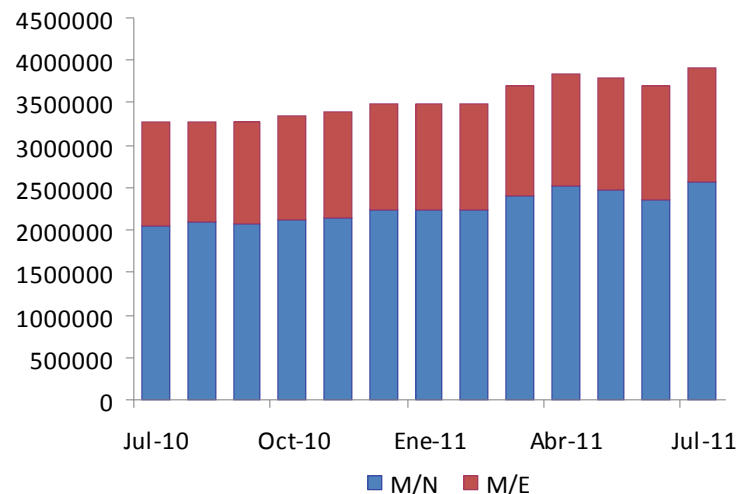



La cartera pesada que en el sistema financiero fue de 2,2 por ciento, con una reducción de 0,3 puntos. Las entidades que registraron las mayores tasas de morosidad fueron las Edpymes, seguidas de las Empresas Financieras y las Cajas Municipales.

Morosidad en el Sistema Financiero

(En % de las colocaciones brutas)

	JULIO		Variación
	2010	2011	
Banco de la Nación	0,1	0,2	0,1
Empresas Bancarias	1,7	1,5	-0,2
Agrobanco	2,8	2,1	-0,7
Empresas Financieras	4,6	3,8	-0,8
Cajas Municipales	3,8	3,5	-0,3
Cajas Rurales	2,9	3,2	0,3
Edpymes	4,4	6,1	1,7
TOTAL	2,5	2,2	-0,3

Fuente: Instituciones Financieras.

Elaboración: BCRP Sucursal Arequipa- Dpto. de Estudios Económicos

Morosidad en el Sistema Financiero

(En % de las colocaciones brutas)

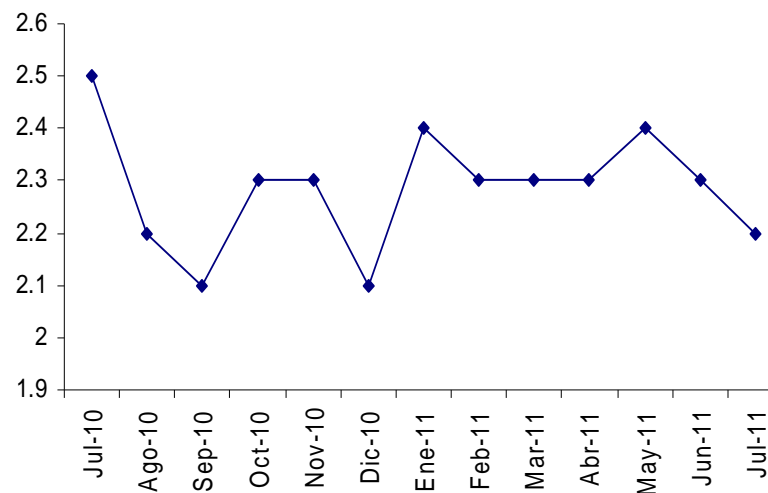



Noticias de inversión – Julio

- El alcalde provincial informó que la autopista de seis carriles y el viaducto de la avenida ejército serán financiadas por Gloria, Yura, Movistar y Backus que invertirán 100 millones de soles. Para el primer proyecto la una empresa norteamericana realizó estudios y dio su visto bueno. La segunda obra se trata de una autopista de seis carriles que se extendería desde el Parque Industrial hasta el Campo Ferial Cerro Juli, obra que sería financiada por la empresa Backus bajo la opción de obra por impuestos. El costo de la construcción, bordearía los 25 millones de soles, la autopista comenzara en la avenida ubicada en la parte posterior del parque industrial y cruzara por tres propiedades , además del instituto peruano del deporte IPD que deberá ceder 12 metros para que la via pueda llegar hasta la zona de eventos del campo ferial donde habrá un ovalo.
- La empresa Acciona Agua construirá la estación depuradora en Arequipa , que demandara 17,4 millones de euros. La planta beneficiara a más de 150 000 personas aunque estima que hacia el 2036 beneficiara a 240 000 el 30 por ciento de la población .
- El alcalde de Arequipa informo que se comenzara con la realización de la obra de intercambios viales en la avenida Venezuela, Alcides Carreon y Francisco Mostazo ; siendo parte del Sistema Integrado de Transporte .La inversión será de 40 millones de nuevos soles que son cubiertos con los fondos de la Sociedad de Cerro Verde.
- La concesionaria del puerto Matarani , Tisur, informo que su movimiento de carga crecera entre 30 por ciento y 40 por ciento este año respecto al 2010. En consecuencia ,la concesionaria dijo que destinara 6 millones de dólares para la ampliación de su patio de contenedores y la compra de una grúa pórtico.