



BANCO CENTRAL DE RESERVA DEL PERÚ

Arequipa: Síntesis de Actividad Económica - Mayo 2011 -

**Departamento de Estudios Económicos
Sucursal Arequipa**

Julio de 2011



La actividad económica registró en los primeros cinco meses un crecimiento de 7,2 por ciento, al haber mostrado variación positiva las diferentes actividades del indicador.

Indicador de Actividad Económica Regional 1/ 2/
(Variación porcentual respecto a similar período año anterior)

	PONDERACION 3/	2011 ENERO- MAYO
Agropecuario	13,7	3,4
Agrícola	65,6	5,5
Pecuario	34,4	0,0
Pesca	0,7	515,5
Minería	9,9	4,6
Manufactura	20,6	9,4
Electricidad y Agua	1,7	22,3
Construcción	8,3	2,5
Servicios Gubernamentales	3,9	0,7
Servicios Financieros	1,8	7,3
TOTAL	60,6	7,2

1/ Es un indicador parcial de la actividad económica de la región que alcanza una cobertura de 60,6 por ciento del valor agregado bruto de la producción regional según cifras del INEI.

2/Actualizado con información al 14 de Julio de 2011.

3/Considera la estructura productiva de la región para el año 2007 según cifras del INEI. En el caso de los servicios financieros se considera como ponderación el promedio nacional para dicho año (1,8 por ciento).

Fuente: Ministerio de Agricultura, Ministerio de la Producción, Ministerio de Energía y Minas, Empresas Industriales, Organismo

Supervisor de la Inversión en Energía y Minería, Servicio de Agua y Alcantarillado de Arequipa S.A., Empresas Comerciales, Ministerio

de Comercio Exterior y Turismo, Superintendencia Nacional de Administración Tributaria.

Elaboración: BCRP Sucursal Arequipa.- Dpto. de Estudios Económicos.

Contribución al crecimiento Ene-Mayo 2011/2010 del Indicador de Actividad Económica, según sector
(En puntos porcentuales)

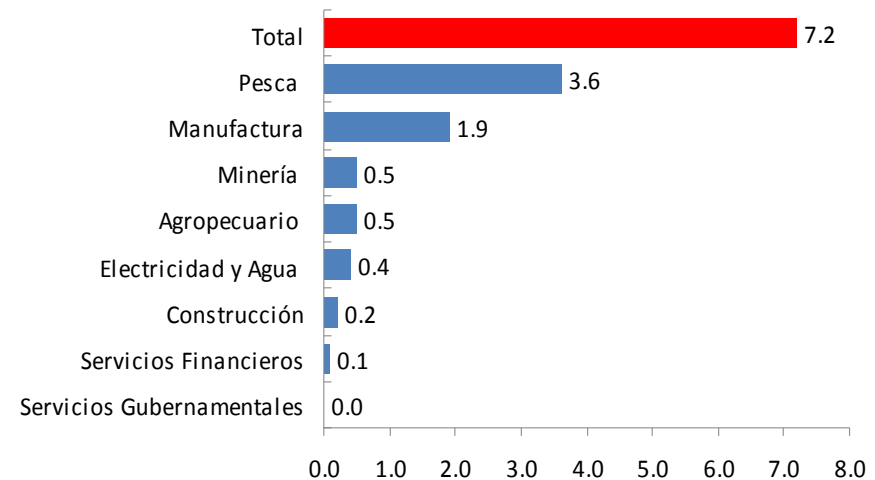



La contracción que evidenció la actividad agrícola, se asocia a los menores volúmenes de los cultivos alfalfa (-0,9 por ciento), maíz chala (-10,9 por ciento), olivo (-45,1 por ciento), papa (-34,0 por ciento), tomate (-60,9 por ciento) y caña de azúcar (-2,6 por ciento), luego que el factor clima no les fuera favorable para su normal desarrollo vegetativo.

Producción de principales productos agropecuarios
(En toneladas)

	MAYO			ENERO-MAYO		
	2010	2011	Var.%	2010	2011	Var.%
Sub-sector Agrícola			-1,0			5,5
Ají Párika	1 369	2 306	68,4	3 896	5 770	48,1
Ajo	335	429	28,1	1 321	3 626	174,5
Alfalfa	255 513	253 277	-0,9	1 370 460	1 361 226	-0,7
Arroz	57 392	58 016	1,1	238 678	244 958	2,6
Arveja grano verde	334	444	32,9	2 676	3 425	28,0
Caña de azúcar	5 822	5 671	-2,6	28 329	13 864	-51,1
Cebolla	17 642	25 682	45,6	111 417	133 776	20,1
Frijol grano seco	27	29	7,4	162	214	32,1
Maíz chala	37 650	33 563	-10,9	173 969	223 079	28,2
Maíz choclo	47	267	468,1	3 051	1 706	-44,1
Olivo	9 530	5 232	-45,1	21 583	6 457	-70,1
Papa	12 746	8 415	-34,0	57 585	63 509	10,3
Tomate	1 916	749	-60,9	9 289	8 175	-12,0
Trigo	95	149	56,8	109	149	36,7
Vid	191	18	-90,6	8 275	10 026	21,2
Zapallo	1 292	2 259	74,8	15 045	27 342	81,7
Sub-sector Pecuario			1,4			0,0
Carne de ave	30 683	31 498	2,7	153 803	157 496	2,4
Leche	14 990	15 962	6,5	75 964	77 973	2,6
Sector Agropecuario			-0,1			3,4

Fuente: Ministerio de Agricultura
Elaboración: BCRP Sucursal Arequipa-Dpto. de Estudios Económicos.

Participación en el VBP Agropecuario
(Enero-Mayo 2011)

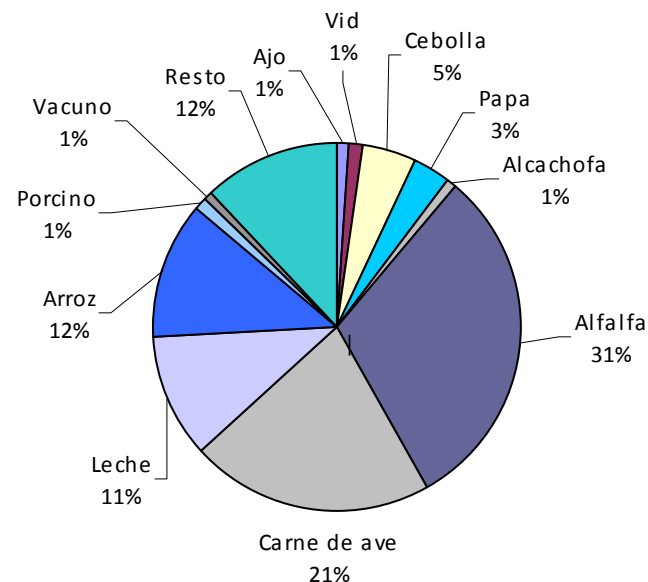



Las reservas de agua para la campaña agrícola 2010/2011 en el S.R. del Chili fue superior en 39,1 por ciento, como consecuencia de los mayores embalses en las represas El Frayle (44,0 por ciento), el Pañe (21,3 por ciento), Pillones (45,9 por ciento) y Aguada Blanca (56,2 por ciento). La represa de Condoroma embalsó 256,8 millones de metros cúbicos, volumen semejante al registrado en el período anterior.

Campaña agrícola - Superficie sembrada 1/ (Hectáreas)

CULTIVOS	MAYO			CAMPAÑA AGRÍCOLA 1/	
	2010	2011	Var. %	2009/2010	2010/2011
Ají páprika	0	0	-	1 574	1 604
Ajo	209	148	-29.2	1 349	1 862
Arroz	0	0	-	18 315	19 791
Arveja grano verde	12	11	-8.3	723	958
Cebolla	189	502	165.6	7 736	7 510
Frijol grano seco	1 270	1 093	-13.9	6 729	5 818
Maíz chala	779	816	4.7	6 491	7 815
Maíz choclo	234	268	14.5	719	656
Papa	927	963	3.9	5 427	5 076
Tomate	27	94	248.1	403	419
Trigo	677	268	-60.4	1 429	529
Zapallo	40	207	417.5	713	997
Otros	805	753	-6.5	11 696	10 912
TOTAL	5 169	5 123	3.2	63 304	63 947

1/ Agosto - marzo

Fuente: Ministerio de Agricultura.

Elaboración: BCRP Sucursal Arequipa - Dpto. de. Estudios Económicos.

Disponibilidad De Agua En Reservorios 1/ (millones de m3)

	MAYO		Var. %
	2010	2011	
S.R. Colca	256,99	256,78	-0,1
. Condoroma	256,99	256,78	-0,1
S.R. Chili	231,68	322,36	39,1
. Aguada Blanca	13,54	21,15	56,2
. El Frayle	89,14	128,34	44,0
. El Pañe	73,37	89,03	21,3
. Imata	1,58	5,00	216,5
. Pillones	54,05	78,84	45,9

1/ al último día del mes

Fuente: Ministerio de Agricultura.

Elaboración: BCRP Sucursal Arequipa - Dpto. de. Estudios Económicos.



El mayor dinamismo en la pesca de consumo humano directo determinó la expansión de este rubro(82,6 por ciento), ya que el 83,1 por ciento se destinó a la línea de fresco y el restante 16,9 por ciento se orientó a congelado ; lo que compensaría la nula presencia del recurso anchoveta en la zona.

Producción pesquera Marítima

(En toneladas métricas)

	MAYO			ENERO-MAYO		
	2010	2011	Var.%	2010	2011	Var.%
Consumo Humano Directo	3 606	6 589	82,6	11 820	31 160	163.6
Fresco	3 029	5 477	80,8	10 030	26 362	162.8
Congelado	579	1 112	92,1	1 790	4 798	168
Consumo Humano Indirecto	5 960	0	-100,0	14 687	183 809	1151.5
TOTAL	9 568	6 589	-31,1	26 507	214 969	711

Fuente: Ministerio de la Producción.

Elaboración: BCRP Sucursal Arequipa- Dpto. de Estudios Económicos.

Desembarque de anchoveta para consumo industrial

(En miles de toneladas)

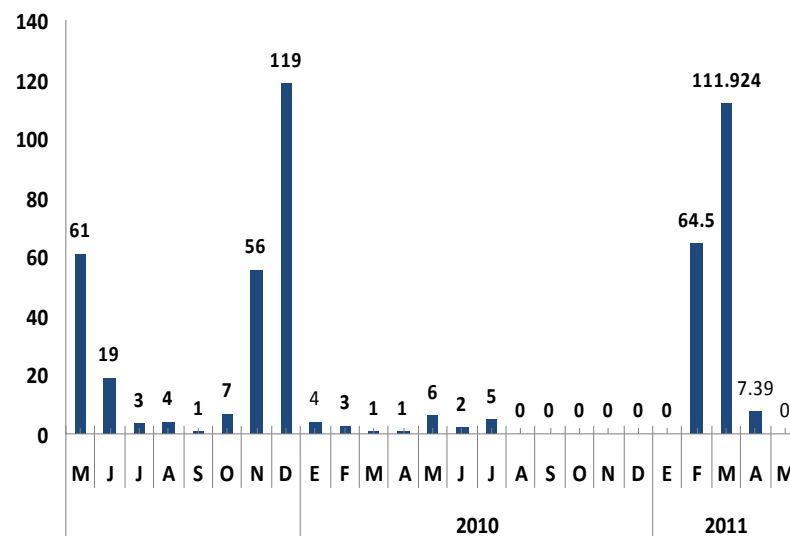



El valor de la actividad minera reportó un valor menor en 5,3 por ciento, resultado de la caída en la extracción de cobre (-3,3 por ciento), oro (-4,7 por ciento) y plata (-24,1 por ciento).

Producción Minera Metálica

	MAYO			ENERO-MAYO		
	2010	2011	Var.%	2010	2011	Var.%
Minería Metálica						
Cobre (T.M.F)	27 012	26 127	-3,3	128 915	134 751	4,5
Oro (Kg.F.)	1 455	1 387	-4,7	6 186	7 203	16,4
Plata (Kg.F.)	33 906	25 722	-24,1	155 541	117 712	-24,3
Plomo (T.M.F.)	965	812	-15,9	5 311	4 348	-18,1
Zinc (T.M.F.)	1 323	1 160	-12,3	6 620	5 385	-18,7
Molibdeno (T.M.F)	224	350	56,3	1 190	2 313	94,4
TOTAL 1/			-5,3			4,6

1/ Var. En términos reales, a precios de 1994

Fuente: Ministerio de Energía y Minas.

Elaboración: BCRP Sucursal Arequipa - Dpto. de Estudios Económicos.

La empresa Cerro Verde contribuye con 99,5% en la producción de cobre (Mayo 2011).



La producción manufacturera mostró una variación negativa de 8,4 por ciento, determinado por la contracción observada en la manufactura no primaria, especialmente la relacionada a productos químicos y plásticos (-46,2 por ciento) e industria de hierro y acero (-50,8 por ciento)

Indicador de Producción manufacturera 1/

(Índice de volumen físico: 1994=100)

	MAYO			ENERO-MAYO		
	2010	2011	Var.%	2010	2011	Var.%
MANUFACTURA PRIMARIA	307,2	331,9	8,1	296,6	336,8	13,6
Conservas y congelado de pescado	1 095,3	2 744,4	150,6	752,5	2 365,0	214,3
Harina y aceite de pescado	18,2	0,0	n.a.	8,5	114,3	1 246,4
Productos de cobre	488,9	516,1	5,6	483,1	453,6	-6,1
MANUFACTURA NO PRIMARIA	248,8	213,5	-14,2	191,1	205,6	7,6
Alimentos, bebidas y tabaco	142,3	149,8	5,3	134,0	153,8	14,8
- Productos lácteos	20,9	14,4	-31,2	24,5	32,1	30,7
- Molinería	155,6	183,1	17,6	158,2	178,6	12,9
- Cerveza y malta	294,6	302,8	2,8	254,8	290,0	13,8
- Bebidas no alcohólicas	486,5	529,0	8,8	465,7	524,1	12,5
Textiles	220,6	215,2	-2,5	198,2	214,0	8,0
- Hilatura de fibras textiles	291,5	275,3	-5,6	252,7	276,1	9,3
- Fabricación de tejidos	198,0	167,4	-15,5	197,7	163,6	-17,2
- Prendas de vestir	104,8	128,8	23,0	102,3	125,1	22,4
Productos químicos y plásticos	336,4	180,9	-46,2	345,2	184,5	-46,5
- Pintura, barnices y lacas	163,0	281,1	72,4	181,2	222,8	22,9
- Fabricación fibras manufacturadas	170,1	0,0	n.a.	193,8	0,0	n.a.
- Fabricación de productos plásticos	2 231,3	1 647,0	-26,2	2 082,1	1 811,4	-13,0
Minerales no metálicos	544,1	553,3	1,7	478,9	523,3	9,3
- Cemento	544,1	553,3	1,7	478,9	523,3	9,3
Industria de hierro y acero	795,3	390,9	-50,8	278,3	294,2	5,7
- Productos metálicos	795,3	390,9	-50,8	278,3	294,2	5,7
Industrias diversas	49,6	113,3	128,6	78,5	153,8	96,0
TOTAL	261,9	239,9	-8,4	214,7	234,9	9,4

Fuente: Empresas Industriales.

Elaboración: BCRP Sucursal Arequipa- Dpto. de Estudios Económicos.

Industria según grandes ramas

Var %

(En puntos porcentuales)

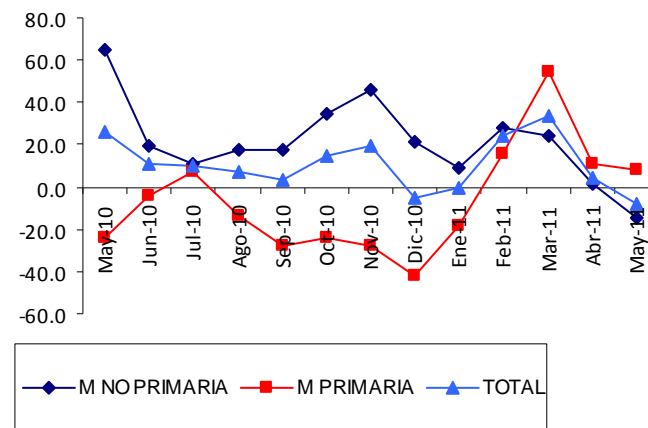



El turismo tuvo una variación positiva de 17,6 por ciento, determinado por el mayor flujo de visitantes nacionales que procedieron de las ciudades de Lima, Puno, Cusco y Tacna, mientras que los extranjeros provienen de Francia, Inglaterra, Estados Unidos, Alemania y Canadá.

Indicadores de turismo

	MAYO			ENERO-MAYO		
	2010	2011	Var.%	2010	2011	Var.%
Total arribos	110 064	129 468	17,6	546 691	618 127	13,1
. Nacionales	90 134	104 841	16,3	461 766	520 873	12,8
. Extranjeros	19 930	24 627	23,6	84 925	97 254	14,5
Promedio de permanencia (días)	1,4	1,4		1,34	1,4	
. Nacionales	1,3	1,4		1,32	1,4	
. Extranjeros	1,5	1,5		1,55	1,5	

Fuente: Ministerio de Comercio Exterior y Turismo.

Elaboración: BCRP Sucursal Arequipa - Dpto. de Estudios Económicos

**Total de arribos
(en miles)**

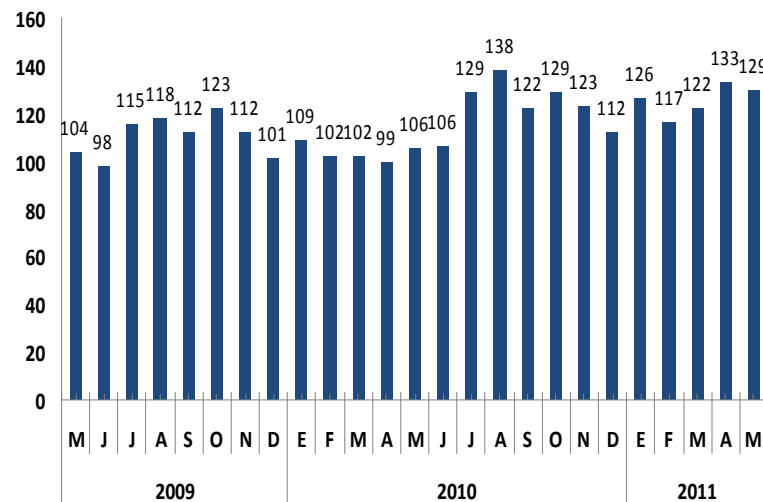



Las colocaciones tuvieron un crecimiento de 23,0 por ciento . Las instituciones que registraron mayores saldos fueron el Banco de Crédito (22,0 por ciento), Continental (18,2 por ciento) y la Caja Municipal de Ahorro y Crédito de Arequipa (15,7 por ciento).

Crédito del Sistema Financiero

(Saldos en miles de nuevos soles)

	MAYO		Var. % 1/
	2010	2011	
Banco de la Nación	155	194	21,4
Empresas Bancarias	2 328 267	2 944 904	22,7
Instituciones de Microfinanzas	1 275 980	1 623 770	23,5
- Cajas Municipales	636 639	833 622	27,1
- Cajas Rurales	187 310	208 985	8,2
- Edpymes	119 004	136 453	11,2
- Financieras	333 027	444 710	29,6
TOTAL	3 604 402	4 568 868	23,0
M/N	2 478 724	3 228 706	26,4
M/E	1 125 678	1 340 162	15,5

1/ Variación en términos reales.

Fuente: Superintendencia de Banca, Seguros y AFP.

Elaboración: BCRP Sucursal Arequipa- Dpto. de Estudios Económicos.

Créditos del Sistema Financiero

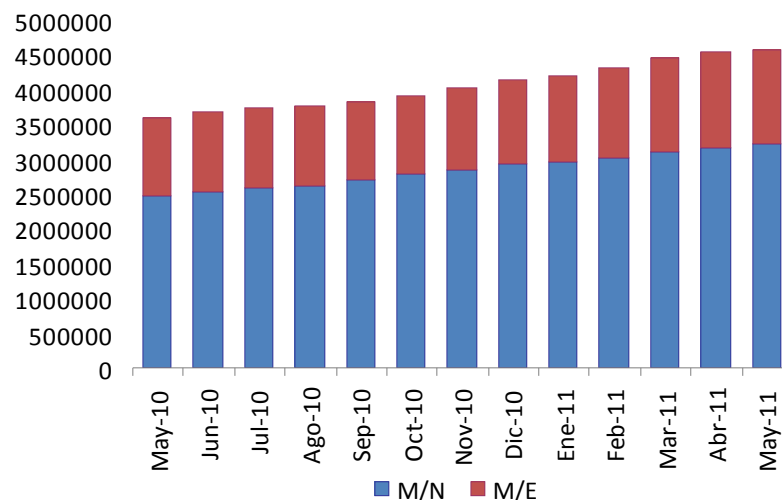



Los saldos de depósitos aumentaron en 17,2 por ciento. Por modalidad de captación, los depósitos a plazo significaron el 41,6 por ciento, ahorros con 40,1 por ciento y depósitos a la vista con 18,3 por ciento. Las mayores captaciones correspondieron al Banco de Crédito (30,4 por ciento), Caja Municipal de Ahorro y Crédito de Arequipa (25,7 por ciento), Continental (11,9 por ciento) y Scotiabank (9,9 por ciento).

Depósitos del Sistema Financiero

(Saldos en miles de nuevos soles)

	MAYO		Var. % 1/
	2010	2011	
Empresas Bancarias	2 160 954	2 556 892	14,8
Instituciones de Microfinanzas	989 560	1 248 063	22,4
- Cajas Municipales	812 942	1 067 527	27,4
- Cajas Rurales	152 900	158 716	0,7
- Financieras	23 718	21 820	-10,7
TOTAL	3 150 514	3 804 955	17,2
Vista	602 371	695 760	12,1
Plazo	1 385 284	1 581 738	10,9
Ahorros	1 162 859	1 527 457	27,4
M/N	1 918 001	2 469 396	24,9
M/E	1 232 513	1 335 559	5,1

1/ Variación en términos reales.

Fuente: Superintendencia de Banca, Seguros y AFP.

Elaboración: BCRP Sucursal Arequipa- Dpto. de Estudios Económicos.

Depósitos del Sistema Financiero

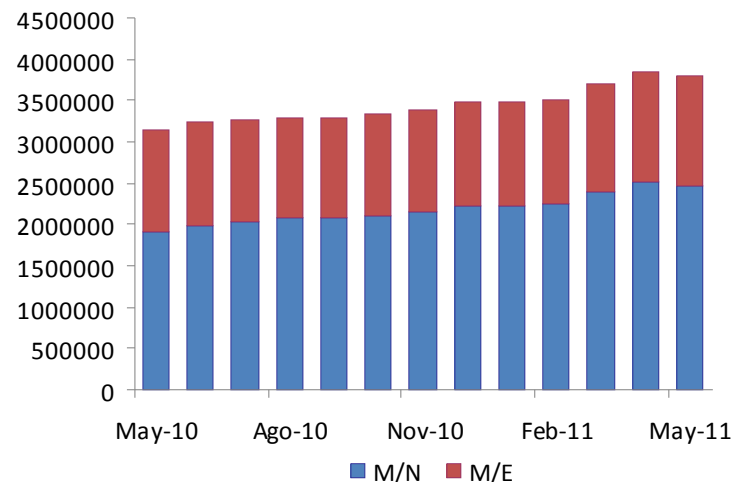



La cartera pesada que registró el sistema financiero fue de 2,4 por ciento, no mostrando variación significativa en comparación al período comparativo.

Morosidad en el Sistema Financiero

(En % de las colocaciones brutas)

	MAYO		Variación
	2010	2011	
Banco de la Nación	0,1	0,2	0,1
Empresas Bancarias	1,9	1,9	0,0
Agrobanco	3,0	1,9	-1,1
Empresas Financieras	3,2	4,0	0,8
Cajas Municipales	3,9	4,0	0,1
Cajas Rurales	2,8	3,4	0,6
Edpymes	5,3	6,2	0,9
TOTAL	2,4	2,4	0,0

Fuente: Instituciones Financieras.

Elaboración: BCRP Sucursal Arequipa- Dpto. de Estudios Económicos

Morosidad en el Sistema Financiero

(En % de las colocaciones brutas)

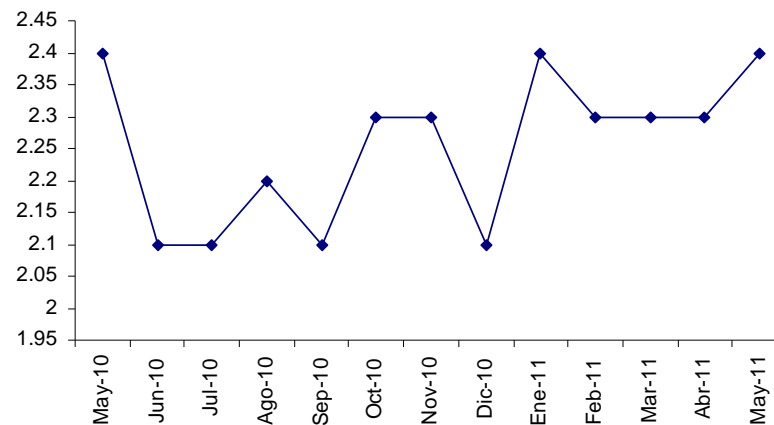



Noticias de inversión – Mayo

- El gerente de Marketing de Cinemark de Arequipa , informo sobre la inauguración de las seis salas de cine con equipamiento y tecnología de punta la cual tiene una inversión de 2 millones de dólares.
- Un grupo de 80 pequeños comerciantes del rubro ferretero se asociaron para la realización del primer Mega Centro Ferretero Las Malvinas , ubicado en la segunda cuadra de la avenida Jesús , cuya inversión fue de 25 millones de soles .
- El subgerente de Industria y Mype indico que los estudios para la realización del parque industrial para las Micro y Pequeñas Empresas (MYPE) que se ubicara en el Cono Norte ,se concretara en un mes .Dicho proyecto requiere de una inversión de 200 dólares por metro cuadrado .