

RESUMEN.

En noviembre el **valor bruto de producción** en Arequipa aumentó 17 por ciento con relación a similar mes de 2005, siendo importante el crecimiento de las actividades agropecuaria (22%) y de construcción (35%), en los once meses de 2006 la variación también fue positiva y del orden del 12 por ciento frente a igual período de 2005.

Los **turistas** que arribaron a Arequipa en noviembre aumentaron en 18 por ciento respecto a los que llegaron en igual mes de 2005, por lo que en el acumulado a noviembre se registra un crecimiento de 10 por ciento con relación al mismo lapso de 2005.

El **Índice de Precios al Consumidor** tuvo en noviembre una variación negativa de 0,14 por ciento, por lo que el acumulado del año llegó a 0,99 por ciento y el de los últimos doce meses a 1,71 por ciento.

El **tipo de cambio** cerró noviembre con una cotización promedio compra-venta de S/.3,222 por dólar de Estados Unidos de Norteamérica.

El **movimiento comercial externo** realizado en noviembre por las Aduanas de Arequipa y Matarani, registró un resultado positivo de US\$ 69,5 millones, inferior al de igual mes de 2005; entre enero y noviembre el resultado también fue positivo pero mayor al obtenido en el mismo período de 2005.

Los **ingresos tributarios** que recauda Sunat tuvo en noviembre un incremento de 44 por ciento frente a lo captado en noviembre de 2005, determinando que en el período enero-noviembre el aumento sea de 11 por ciento con relación a los once meses del año 2005.

El **Presupuesto del Gobierno Regional** en noviembre mostró una

contracción de 3 por ciento comparado con el ejecutado en similar mes de 2005; sin embargo, en el acumulado a noviembre el monto fue superior en 5 por ciento al del mismo lapso de 2005.

Los **depósitos** captados por el sistema financiero en Arequipa no mostraron en noviembre variación significativa frente a los de noviembre de 2005. Las **colocaciones** en cambio aumentaron 11 por ciento en el período comparativo.

La **cartera pesada** correspondiente al sistema financiero mostró en noviembre un promedio de 2,9 por ciento superior al coeficiente del mismo mes de 2005 en que fue 4,7 por ciento.

I. ACTIVIDAD PRODUCTIVA**1. Producción Sectorial.**

El **valor bruto de producción** correspondiente a Arequipa aumentó 17 por ciento en noviembre frente a igual mes de 2005, por lo que el acumulado registró también un crecimiento de 12 por ciento en relación a igual período de 2005.

VALOR BRUTO DE PRODUCCIÓN DE BIENES		
(Variación real %)		
	Noviembre 2006/2005	Ene-Nov. 2006/2005
Agropecuario	22	5
Minero	7	6
Manufacturero	4	12
Construcción	35	29
TOTAL	17	12

Elaboración: BCRP Sede Regional Arequipa.

1.1 Sector Agropecuario.

El sector agropecuario, en noviembre registró un **valor bruto de producción** mayor en 22 por ciento al obtenido en noviembre de 2005, luego que el sub-sector agrícola creciera en 32 por ciento y el pecuario en 3 por ciento.

Entre enero y noviembre del presente año, el valor **agropecuario** acumuló una variación positiva de 5 por ciento respecto a similar lapso de 2005, asociado a la expansión registrada en la actividad agrícola (7%) y en menor medida en la pecuaria (2%)

VALOR BRUTO DE PRODUCCIÓN AGROPECUARIA: AREQUIPA* (Variación real %)		
	Noviembre 2006/2005	Ene.-Nov. 2006/2005
Sub Sector Agrícola	32	7
Sub Sector Pecuario	3	2
Sector Agropecuario	22	5

* A precios constantes de 1994

Fuente: Dirección Regional de Agricultura.

Elaboración:BCRP Sede Regional Arequipa.

La expansión que registró el sub-sector agrícola en noviembre con relación a igual mes de 2005 obedece al crecimiento mostrado por cultivos de importancia en la zona, como el **ajo** cuya producción en el mes alcanzó las 19 mil toneladas implicando un incremento de 23 por ciento en el período comparativo, luego que se ampliara el área de cosecha en las zonas productoras. El cultivo

papa registró un crecimiento de 79 por ciento, debido a una mayor superficie de cosecha y mejora en los rendimientos. La **alfalfa** reportó un crecimiento de 26 por ciento, permitiendo aumentar el número de cortes. El cultivo de **maíz chala** logró un aumento del 53 por ciento, en este período de comparación.

Efectuando un análisis sobre la evolución de la actividad en los once meses transcurridos de 2006 frente a similar período de 2005 encontramos también una evolución favorable (5%) al mostrar una tendencia creciente cultivos como el **ajo** cuya producción acumulada fue de 42 mil toneladas (mejoró en 50%), debido a la mayor área de cosecha por la buena incidencia de las condiciones climatológicas. El cultivo **cebolla** logró una producción que supera en 18 por ciento a la registrada en el período comparativo, debido a los buenos rendimientos promedio del bulbo. La **papa** registró una producción por encima de las 155 mil toneladas con lo que logró un crecimiento de 3 por ciento. El **frijol grano seco** experimentó una mejora del 17 por ciento; todo ello con relación al período enero-noviembre de 2005.

Finalmente mencionamos que la campaña del **arroz** fue superior a la obtenida en 2005 en 11 por ciento, porcentaje que también incide en el resultado favorable de la actividad.

PRODUCCION AGRÍCOLA DE PRINCIPALES CULTIVOS: AREQUIPA (En Toneladas Métricas)			
Cultivos	Noviembre	Enero-Noviembre	Variación %

	2005	2006	2005	2006	Nov. 06/05	Ene-Nov. 06/05
Consumo Humano	56 275	90 683	685 515	777 508	61	13
Arroz	-	-	188 181	208 391	-	11
Maíz Amiláceo	269	144	8 467	8 825	- 46	4
Trigo	6699	7072	18 636	16 524	6	-11
Ajo	14998	18461	27 806	41 725	23	50
Cebolla	16450	34112	260 940	309 053	107	18
Tomate	733	672	8 567	14 450	- 8	69
Arveja grano verde	188	137	2 625	2 438	-27	- 7
Haba grano verde	70	-	5 130	3 556	-100	-31
Frijol grano seco	267	290	11 498	13 416	9	17
Papa	16601	29754	151 414	155 663	79	3
Vid	-	41	2 251	3 467	100	54
Consumo Industrial	9 275	574	87 754	111 546	- 94	27
Maíz Amarillo Duro	-	224	2 143	6 550	100	206
Caña de Azúcar	9275	350	67 127	91 382	- 96	36
Olivo	-	-	18 484	13 614	-	- 26
Pastos Cultivados	216 021	272 880	2 708 685	2 627 943	26	- 3
Alfalfa	216 021	272 880	2 708 685	2 627 943	26	- 3
Otros Agrícolas	37 577	57 477	403 791	598 023	53	48
Zanahoria	1 177	1 336	10 827	26 018	14	140
Zapallo	1 237	2 026	14 100	28 161	64	100
Ají Páprika	-	-	13 192	17 971	-	36
Cebolla amarilla	-	466	759	2 442	100	222
Kiwicha	9	19	442	774	111	75
Maíz Chalero	35 154	53 630	364 471	522 657	53	43

Fuente: Ministerio de Agricultura, Dirección Regional - Arequipa

Elaboración: BCRP Sede Regional. Arequipa.

En noviembre la **superficie cosechada** fue de 6 336 hectáreas, resultando significativamente mayor (31%) a la registrada en igual mes de 2005, luego que aumentarían las extensiones de cosecha de cultivos como **ajo** (31%), **cebolla** (102%), **papa** (96%) y **maíz chalero** (42%).

hectáreas, que es superior en 13 por ciento al compararla con igual lapso de 2005, destacaron las cosechas de los cultivos de **arroz** (5%), **ajo** (33%), **cebolla** (20%), **frijol grano seco** (7%), **ají páprika** (25%) y **maíz chalero** (42%).

En los once meses del presente año la **extensión cosechada** fue de 70 619

SUPERFICIE COSECHADA DE PRINCIPALES CULTIVOS: AREQUIPA (En Hectáreas)						
Cultivos	Noviembre		Enero-Noviembre		Variación %	
	2005	2006	2005	2006	Nov. 06/05	Ene-Nov.06/05
Consumo Humano	3 635	4 804	46 410	48 653	32	5
Arroz	-	-	15 707	16 439	-	5
Maíz Amiláceo	67	37	3 027	3 199	-45	6
Trigo	1243	1202	3296	2984	-3	- 9
Ajo	1215	1597	2 476	3 288	31	33
Cebolla	402	813	6 522	7 802	102	20
Tomate	24	20	250	406	-17	62
Arveja grano verde	27	23	570	486	-15	-15
Haba grano verde	13	-	1 158	821	-100	-29
Frijol grano seco	169	179	6 825	7 277	6	7
Papa	475	933	6 579	5 951	96	-10
Vid	-	-	-	-	-	-
Consumo Industrial	0	0	507	360	0	- 29
Caña de Azúcar	-	-	507	360	-	- 29
Otros Agrícolas	853	1158	11 102	15 759	36	42
Zanahoria	44	42	406	884	- 5	118
Zapallo	74	70	528	876	- 5	66
Ají Páprika	-	-	3 026	3 775	-	25
Cebolla amarilla	-	-	17	53	-	212
Kiwicha	2	5	150	249	150	66
Maíz Chalero	733	1041	6 975	9 922	42	42

Fuente: Ministerio de Agricultura, Dirección Regional - Arequipa

Elaboración: BCRP Sede Regional. Arequipa.

El avance de las siembras correspondientes a la **campaña agrícola 2006/07** (agosto-noviembre) se desarrolla dentro de los parámetros normales; en noviembre se sembraron 8 633 hectáreas, determinando que la extensión acumulada sea de 31 276 hectáreas, superficie menor a la registrada en igual período de 2005 (2%) luego que el área de siembra de **maíz amiláceo, frijol grano seco, ají páprika y maíz chalero** fuera inferior.

Entre enero y noviembre la **superficie sembrada** con los principales cultivos fue de 58 789 hectáreas resultando superior en 3 por ciento al compararla con enero-noviembre 2005; al destacar los cultivos **arroz** (4%), **papa** (14%), **maíz**

chalero (6%) y **cebolla** (22%) entre los de mayor extensión.

Las variables que inciden en el ciclo vegetativo de los cultivos, en noviembre, mostraron un comportamiento normal; en el **aspecto climatológico** se reportaron mayores temperaturas que responden a la estación primaveral manteniéndose la temperatura máxima por los 25 grados y la mínima en 11 grados centígrados.

En el **aspecto fitosanitario** se incrementaron las plagas y enfermedades propias de las condiciones climáticas más calurosas. La comercialización de **semillas** se llevó a cabo de manera regular procediendo de semilleros garantizados.

SUPERFICIE SEMBRADA DE PRINCIPALES CULTIVOS: AREQUIPA						
(En Hectáreas)						
Cultivos	Noviembre		Enero-Noviembre		Variación %	
	2005	2006	2005	2006	Nov. 06/05	Ene-Nov. 06/05
Consumo Humano	7 284	6 862	43 666	46 432	- 6	6
Arroz	5 903	5 465	13 360	13 930	- 7	4
Maíz Amiláceo	220	203	3 141	2 823	- 8	-10
Trigo	68	22	3 788	3 096	- 68	-18
Ajo	14	9	2 691	3 549	- 36	32
Cebolla	362	174	6 482	7 905	- 52	22
Tomate	38	39	335	302	3	-10
Arveja grano verde	46	80	526	755	74	44
Haba grano verde	25	64	875	1 194	156	36
Frijol grano seco	7	19	7 150	6 827	171	- 5
Papa	601	787	5 318	6 051	31	14
Otros Agrícolas	2 625	1 052	13 558	12 357	- 60	- 9
Zanahoria	28	13	726	598	- 54	-18
Zapallo	2	5	595	497	150	-16
Ají Páprika	1541	578	3 216	1506	- 62	- 53
Cebolla amarilla	-	-	34	70	-	106
Kiwicha	23	67	75	208	191	177
Maíz Chalero	1031	389	8 912	9 478	- 62	6

Fuente: Ministerio de Agricultura, Dirección Regional - Arequipa

Elaboración: BCRP Sede Regional. Arequipa.

El volumen de agua almacenado en el Sistema de Represas Chili, al último día de noviembre, sumó 164,4 millones de metros cúbicos, cantidad superior a la acumulada en igual mes de 2005 en un significativo 139 por ciento, debido a los buenos embalses que reportaron todas las represas, satisfaciendo ampliamente los requerimientos del elemento líquido.

La Represa de Condorama almacenó en el mes, 101,2 millones de metros cúbicos, superior a lo embalsado en noviembre de 2005 (120%) cubriendo satisfactoriamente la demanda del elemento líquido para la faenas agrícolas principalmente.

VOLUMEN DE AGUA ACUMULADA EN REPRESAS –AREQUIPA				
Al último día del mes				
	VUMA	Noviembre		Variación %
		2005	2006	
S:R Colca	259,00	46,0	101,2	120
. Condorama	259,00	46,0	101,2	120
S.R.Chile	263,56	68,9	164,4	139
. El Pañe	98,13	5,1	62,3	1 122
. El Frayle	135,00	46,0	85,0	85
. Aguada Blanca	30,43	17,8	17,1	-4
. Dique Españoles	9,09			

VUM = volumen útil máximo

La **actividad ganadera** desarrollada en noviembre de 2006 registró una variación positiva con relación al mismo mes del año 2005, debido al buen comportamiento obtenido por la especie **vacuna** principalmente, dado que se obtuvieron mayores volúmenes tanto en la producción de **carne** como de **leche**, líneas que conjuntamente determinan más del 50 por ciento del desenvolvimiento de la actividad. La producción de **carne de ave** mejoró 5 por ciento mientras que la de **huevos** en 4 por ciento al seguir creciendo su demanda. La producción de **carne de porcino** creció en 2 por ciento al beneficiarse más animales para cubrir su demanda comercial.

Al analizar el desenvolvimiento de la **actividad pecuaria** en los once meses de 2006 y relacionarlos con similar período de 2005, encontramos una evolución positiva, debido al buen comportamiento de las diferentes especies como la de **vacunos-carne** que reportó una producción

ligeramente mayor al período comparativo, por aumento en la saca de animales. La producción de **leche fresca** ascendente a 273 mil toneladas reportó también una ligera mejora, al mantenerse un buen hato lechero que afianza la actividad ganadera de la zona. La producción de **carne de ave** experimentó un crecimiento del 3 por ciento, debido a la mayor demanda de pollos BB y parrilleros. La producción de **huevos** mejoró en 6 por ciento, incidiendo su mayor consumo determinando un aumento del número de aves en postura. La producción de **carne de porcino** creció 2 por ciento por mayor saca de la especie, para atender su mayor demanda. Las especies **caprinos** y **ovinos** también mostraron indicadores de crecimiento de 4 y 2 por ciento, respectivamente. La producción de **carne de camélidos** se mantuvo superior a las 3 mil toneladas métricas, satisfaciendo la demanda regional.

PRODUCCION PECUARIA: AREQUIPA						
(En Toneladas Métricas)						
	Noviembre		Enero-Noviembre		Variación %	
	2005	2006	2005	2006	Nov. 06/05	Ene-Nov. 06/05.
Aves	6 823	7 159	70 341	72 323	5	3
Camélidos	326	312	3 155	3 141	-4	0
Caprinos	34	37	454	474	9	4
Ovinos	257	261	2 828	2 873	2	2
Porcinos	466	476	4 999	5 123	2	2
Vacunos	1 598	1 608	17 477	17 691	1	1
Huevos-aves	283	294	3 089	3 265	4	6
Leche-vacunos	24 428	24 614	271 202	273 202	1	1

Fuente: Ministerio de Agricultura, Dirección Regional - Arequipa

Elaboración: BCRP Sede Regional. Arequipa.

1.2 Sector Pesca.

La variación del **valor bruto de producción pesquera** en el período noviembre 2006/2005 fue negativo (28%), a consecuencia de la fuerte caída ocurrida en la pesca de consumo humano directo no pudiendo ser contrarrestada por la mejora en la de consumo humano indirecto.

Entre enero y noviembre el **valor pesquero** se contrajo en 30 por ciento al compararlo con similar período del año 2005, a consecuencia de la caída ocurrida en la pesca para consumo humano directo como indirecto.

VALOR BRUTO DE PRODUCCIÓN PESQUERA: AREQUIPA*		
(Variación real %)		
	Noviembre 2006/05	Ene-Nov. 2006/05
Consumo Humano Directo	-93	-36
Consumo Humano Indirecto	100	-29
TOTAL	-28	-30

* A precios constantes de 1994

Fuente: Dirección Regional de Pesquería.

Elaboración: BCRP Sede Regional. Arequipa

La contracción que mostró la actividad pesquera en noviembre con relación a similar mes de 2005, se asocia a la extracción para consumo humano directo; así el desembarque para **fresco** cayó en 83 por ciento a consecuencia de la menor captura de especies como pez volador, tiburón azul, caballa y jurel en pescados y principalmente pulpo y choro en mariscos. La extracción para la línea de **congelado** fue mínima (30 TM.) a diferencia de las 925 toneladas desembarcadas en noviembre del año 2005, a consecuencia de la menor presencia de caracol y sardina. Para **conservas** no hubo desembarque por falta de recursos.

En relación a la pesca para **consumo humano indirecto**, cabe mencionar que se extrajeron algo más de 9 mil toneladas métricas a diferencia de noviembre de 2005 en que no hubo captura, por irregularidad de la temperatura oceanográfica.

Al analizar el desenvolvimiento de la actividad pesquera en los once meses ya transcurridos del presente año y relacionarla con similar período del año 2005, encontramos una contracción de la actividad del 29 por ciento, debido a la menor extracción de pesca para consumo humano indirecto al obtenerse 434 mil toneladas, inferior en 180 mil a las obtenidas en similar lapso del año 2005, lo que se atribuye a la

dispersión de los bancos de anchoveta en el litoral sur en meses anteriores .

El desembarque para **consumo humano directo** experimentó una caída del 31 por ciento luego que las especies para **fresco** disminuyeran (29%) por menor presencia de jurel, sardina y pejerrey en lo que a pescados se refiere, choro y erizo en los invertebrados.

La extracción para la línea de **congelado** también fue menor (39%) en el período enero-noviembre 2005/2006, por escasa disponibilidad de sardina y algunos mariscos.

En **conservas** se extrajeron 661 toneladas implicando una contracción de 44 por ciento en el período comparativo, por la menor disponibilidad de sardina básicamente.

EXTRACCIÓN PESQUERA AREQUIPA						
(En Toneladas Métricas)						
	Noviembre		Enero-Noviembre		Variación %	
	2005	2006	2005	2006	Nov. 06/05	Ene-Nov.06/05
Consumo Humano Directo	5 499	799	45 485	31 412	-85	- 31
Fresco	4 536	769	35 802	25 524	-83	- 29
Conservas	37	0	1 178	661	-100	- 44
Congelado	925	30	8 504	5 227	- 97	- 39
Seco Salado	0	0	0	0	0	0
Consumo Humano Indirecto	0	9 021	615 342	434 571	100	- 29
TOTAL	5 499	9 819	660 826	465 982	79	- 29

Fuente: Dirección Regional de Pesquería.
Elaboración: BCRP Sede Regional. Arequipa.

1.3 Sector Minero.

En noviembre el **valor minero** en Arequipa registró una variación positiva en 7 por ciento con relación a noviembre de 2005.

En los once meses transcurridos del presente año el **valor de la actividad minera** creció en 6 por ciento, comparativamente con igual período del año 2005.

VALOR BRUTO DE PRODUCCION MINERA: AREQUIPA*		
(Variación real %)		
	Noviembre 2006/05	Ene-Nov. 2006/05
Gran Minería	5	5
Mediana Minería	11	9
TOTAL	7	6

* A precios constantes de 1994
Elaboración: BCRP Sede Regional Arequipa.

La producción mensual de **cobre** en noviembre fue de 8 292 toneladas métricas de cátodos, mayor en 5 por ciento a la registrada en noviembre de 2005, por tratamiento de mayor cantidad de mineral en bruto.

La producción obtenida por la mediana minería, continuó siendo sostenida por el metal **oro**, obteniéndose más de 21 mil onzas, es decir, 11 por ciento más que en noviembre 2005. Mientras que la producción de **plata** fue de 8 322 onzas, 30 por ciento más que en el período de relación.

Al analizar el desenvolvimiento de la actividad minera entre los meses de enero a noviembre del presente año respecto a igual período de 2005, señalamos que la expansión de la actividad se sustenta en la producción de cátodos de cobre, al acumular cerca de 90 mil toneladas implicando un incremento de 5 por ciento.

El crecimiento de la mediana minería se basa en la evolución positiva del **oro** al lograr un crecimiento del 9 por ciento, en respuesta a su demanda internacional. Por su parte la producción de **plata** equivalente a 67 mil onzas continúa siendo inferior al período comparativo.

La **cotización internacional** promedio del cobre en noviembre ascendió a US\$ 7 029,92 la tonelada, valor que en relación a noviembre de 2005 aumentó en 65 por ciento.

El precio de la **plata** en el mes fue de US\$/oz.tr. 12,98, aumentando 65 por ciento en relación a noviembre de 2005.

El **oro** en noviembre reporta una cotización promedio de US\$ 628,3/oz.tr. superior a la de noviembre de 2005 (32%).

PRODUCCIÓN MINERA: AREQUIPA						
(En Toneladas Métricas)						
	Noviembre		Enero-Noviembre		Variación %	
	2005	2006	2005	2006	Nov. 06/05	Ene-Nov. 06/05
Gran Minería	7 908	8 292	85 942	89 931	5	5
Cátodos de Cobre	7 908	8 292	85 942	89 931	5	5
Mediana Minería						
Cobre	0	0	0	0	0	0
Plata en onzas	6 399	8 322	78 995	67 187	30	-15
Oro en onzas	19 015	21 160	212 254	231 584	11	9

Elaboración: BCRP Sede Regional Arequipa.

1.4 Sector Manufactura.

La **producción industrial** desarrollada en Arequipa en noviembre tuvo una variación positiva de 4 por ciento, al aumentar la producción de “bienes de consumo” en 1 por ciento y “bienes intermedios” en 15 por ciento, mientras que

se contrajo la correspondiente a “bienes de capital”.

La producción de **bienes de consumo** tuvo crecimiento por la obtención de mayores niveles de producción de lácteos al abastecerse de mayor cantidad de insumos a la planta productora, así como en derivados de trigo por el incremento en harinas y fideos

por menor competencia y diversificación, bebidas gaseosas aumentó por el incremento de la demanda y prendas de vestir especialmente de fibra de alpaca por haber recibido mayores pedidos del mercado extranjero.

La evolución positiva de **bienes intermedios** estuvo determinada por la mayor producción de cemento por la creciente demanda a fin de atender los requerimientos para obras de construcción tanto en el sector público como privado, así como de hilados y tops tanto de lana como de fibra por mayores pedidos del mercado internacional, fabricación de sacos y arpillería de polipropileno para el sector agropecuario especialmente, y en el rubro de productos plásticos los mayores niveles de producción de envases de celuplast para la industria de alimentos y tuberías y accesorios de pvc para agua y desagüe; por el contrario los rubros que mostraron reducción fueron filamentos de nylon y poliéster, pinturas y barnices, por menor demanda.

En el grupo de **bienes de capital** la producción mostró contracción frente a noviembre de 2005 debido a los menores niveles producidos de ángulos de acero destinados en su mayor parte al sector de carpintería metálica.

Analizando el período acumulado al mes de noviembre, la producción manufacturera alcanzó un crecimiento de 12 por ciento respecto a la obtenida en similar período de 2005.

Los **bienes de consumo** aumentaron 11 por ciento en este período, al haber obtenido mayor producción en derivados de trigo, tanto harinas como fideos y galletas debido a la menor competencia de productos extranjeros, aumentando también la correspondiente a bebidas tanto cerveza como gaseosas por incremento del consumo; sin embargo contrarrestaron este crecimiento los menores niveles producidos en lácteos por traslado de gran parte de la producción a la ciudad de Lima, y lápices y conexos por mayor competencia.

La producción de **bienes intermedios** registró en el período enero a noviembre una variación positiva de 14 por ciento frente a igual lapso de 2005 al haber aumentado la producción de hilados, tops y floca de lana y fibra por mayor demanda en el mercado extranjero, así como de bienes orientados al sector construcción como cemento y tuberías para agua y desagüe; por el contrario se contrajo la producción de sacos y arpillería de polipropileno, filamentos de nylon y poliéster así como pinturas y barnices, empresas que atribuyen este comportamiento a una menor demanda.

Los **bienes de capital** registraron un aumento en su producción de 13 por ciento, estimulados por el dinamismo del sector construcción que demandó mayor cantidad de productos de acero, especialmente fierro corrugado, ángulos, tees y otros.

VALOR BRUTO DE PRODUCCION MANUFACTURERA: AREQUIPA						
(En miles de nuevos soles de 1994)						
	Noviembre		Enero-Noviembre		Variación %	
	2005	2006	2005	2006	Nov. 06/05	Ene-Nov.06/05
ALIMENTOS	60,96	71,38	66,90	76,72	17	15
Leche evaporada	16,75	24,01	18,60	17,43	43	-6
Harinas	187,39	220,87	215,88	275,11	18	27
Galletas	100,96	96,99	105,40	108,32	-4	3
Fideos	130,96	136,25	126,15	134,23	4	6
BEBIDAS	165,59	139,51	139,67	152,06	-16	9
Cerveza	137,55	99,91	115,17	123,09	-27	7
Gaseosas	291,95	317,93	250,02	282,58	9	13
QUÍMICOS	194,19	94,83	119,98	95,44	-51	-20
Pintura	194,19	94,83	119,98	95,44	-51	-20
MINERAL NO METALICO	275,38	336,04	229,30	292,07	22	27
Cemento	275,38	336,04	229,30	292,07	22	27
BASICA DE ACERO	355,77	320,90	213,70	241,06	-10	13
Acero	355,77	320,90	213,70	241,06	-10	13
TEXTILES	173,61	192,60	194,81	198,91	11	2
Tops	106,11	152,16	143,74	156,60	43	9
Slivers	21,59	8,07	55,51	53,44	-63	-4
Floca	2257,18	1794,46	2026,25	2080,52	-21	3
Hilados	314,91	343,96	400,25	420,85	9	5
Prendas de vestir	128,39	149,94	148,05	148,51	17	0
Sacos y arpillería	193,49	200,68	204,72	192,94	4	-6
Poliéster y nylon	219,98	206,09	187,92	179,84	-6	-4
PRODUCTOS PLASTICOS	1479,48	1877,24	947,32	1341,01	27	42
Celuplast	5233,89	7404,08	3276,90	4812,19	41	47
p.v.c.	727,80	770,71	480,91	646,04	6	34
OTROS	71,26	93,13	75,65	66,74	31	-12
Lápices grafito	57,39	71,54	58,40	49,68	25	-15
Lápices otros	94,33	129,02	104,33	95,09	37	-9
TOTAL	146,72	152,39	130,11	146,06	4	12

Fuente: Empresas Industriales.

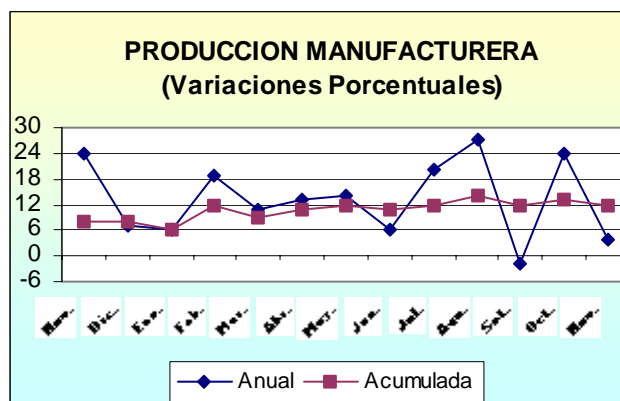

1.5 Sector Construcción.

Los **despachos de cemento** para el mercado nacional, en noviembre, alcanzaron a 78203 toneladas métricas, siendo superiores en 35 por ciento al compararlos con los despachos realizados en similar mes de 2005, debido a la mayor demanda para obras efectuadas por entidades del gobierno especialmente en los departamentos de Arequipa y Cusco.

Los despachos de cemento acumulados entre enero y noviembre del año en curso sumaron 711732 toneladas métricas, con un incremento de 29 por ciento frente a los despachos efectuados en igual período de 2005, al mostrar dinamismo el sector construcción por mayores obras tanto en el sector público como en autoconstrucción.

DESPACHOS DE CEMENTO AL MERCADO INTERNO: AREQUIPA (En Toneladas Métricas)						
	Noviembre		Enero-Noviembre		Variación %	
	2005	2006	2005	2006	Nov. 06/05	Ene-Nov. 06/05
Despachos de Cemento	57 766	78 203	550 047	711 732	35	29

Fuente: Empresas Productoras.

1.6 Turismo.

En noviembre el **número de turistas** que visitó Arequipa fue de 77 555 personas, que en comparación a igual mes de 2005 es superior en 18 por ciento, por el aumento registrado tanto en el turismo nacional (17%) como extranjero (22%).

El turismo nacional mostró variación positiva influenciado en cierta medida por el

desarrollo de las elecciones regionales y municipales y la Conferencia Anual de Ejecutivos en los últimos días del mes, habiéndose recibido visitantes mayormente de Lima, Tacna, Moquegua, Cusco y Puno, quienes tuvieron como promedio de permanencia 1,33 días.

En el turismo extranjero los turistas provinieron mayormente de países europeos como Francia (24%), España (10%), Alemania (11%), Inglaterra (7%) e Italia

(5%) así como de Estados Unidos de Norteamérica (7%) y tuvieron como fin principal de visita luego de conocer los atractivos arquitectónicos de la ciudad, conocer el Cañón del Colca; en el mes tuvieron un promedio de permanencia de 1,38 días.

Entre los meses de enero a noviembre, el número de turistas que recibió

Arequipa fue de 812 910 personas, superando en 10 por ciento los arribos registrados en similar período de 2005 y conformado en 75 por ciento por turistas nacionales y 25 por ciento por extranjeros, cuya afluencia en ambos casos fue superior al comparativo, debido a la mayor cantidad de actividades realizadas en el departamento.

INDICADORES DEL SECTOR TURISMO: AREQUIPA						
	Noviembre		Enero-Noviembre		Variación %	
	2005	2006	2005	2006	Nov. 06/05	Ene-Nov. 06/05
Total Arribos	65 714	77 555	741 957	812 910	18	10
Nacionales	49 833	58 257	544 069	609 251	17	12
Extranjeros	15 881	19 298	197 888	203 659	22	3
Promedio Permanencia (días)	1,32	1,31	1,31	1,36		
Nacionales	1,32	1,33	1,31	1,37		
Extranjeros	1,42	1,38	1,45	1,41		

Fuente: MINCETUR.

II. INFLACION Y TIPO DE CAMBIO.

1. Inflación.

En noviembre el **Índice de Precios al Consumidor** de la ciudad de Arequipa, registró una variación negativa de 0,14 por ciento, siendo la acumulada en el año de 0,99 por ciento y la registrada en los últimos doce meses de 1,71 por ciento.

La variación negativa que mostró el índice fue determinada por los menores precios que registraran algunos productos conformantes de los grupos de “Alimentos y Bebidas” (0,15%) por la caída en tubérculos y raíces, leguminosas azúcar, café, té y cacao; “Alquiler de Vivienda, Combustibles y Electricidad” (0,25%) por los menores precios en energía eléctrica. “Cuidado y Conservación de la Salud” (0,94%), por menores precios en algunos productos químicos y servicios de atención médica especializada.

INDICE DE PRECIOS AL CONSUMIDOR EN LA CIUDAD DE AREQUIPA (Variación %)		
	Ponderación	Variación %

		Mensual	Acumulada	Anualizada
Indice General	100,00	-0,14	0,99	1,71
Alimentos y Bebidas	53,52	-0,15	0,87	0,97
Vestido y Calzado	7,51	-0,06	1,08	1,41
Alq. Vivienda, Comb. Y Electricidad	9,74	-0,25	3,09	3,88
Muebles, Enseres y Manten. De Vivienda	3,77	0,75	6,18	6,85
Cuidado y Conservación de la Salud	2,46	-0,94	-4,72	-5,24
Transportes y Comunicaciones	10,97	-0,21	-2,29	-1,73
Esparc. Diversos, Servicios Enseñanza	6,53	-0,04	1,69	1,73
Otros Bienes y Servicios	5,50	-0,14	1,58	1,44

Fuente: INEI Dirección Regional Arequipa.

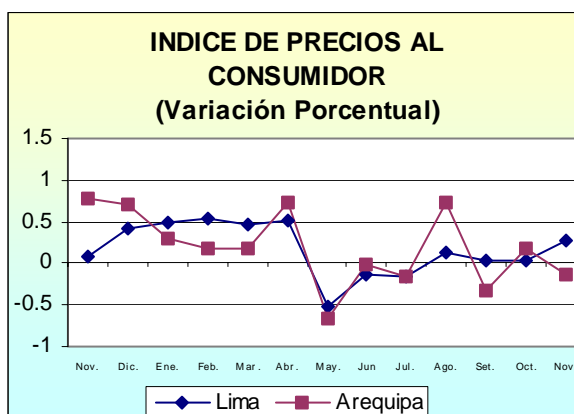

2. Tipo de Cambio.

En el sistema bancario el **tipo de cambio** promedio compra-venta cerró el mes de noviembre con una cotización de S/. 3,222 por dólar de Estados Unidos, lo que significó una apreciación de nuestra moneda de 5,5 por ciento respecto al cierre del mes de noviembre de 2005.

La cotización del dólar en el mercado informal de la ciudad de Arequipa, tuvo un promedio compra-venta de S/.3,221 por dólar al último día de noviembre, mientras que en el mismo lapso de 2005 fue de S/. 3,418.

TIPO DE CAMBIO: FIN DE PERIODO (En Nuevos Soles por US \$)		
	Noviembre	
	2005	2006
Mercado Informal		
Compra	3,415	3,215
Venta	3,420	3,226
Promedio	3,418	3,221
Mercado Bancario		
Compra	3,408	3,221
Venta	3,412	3,223
Promedio	3,410	3,222

Fuente: Elaboración Propia, SBS.

III. SECTOR EXTERNO.

El resultado del **intercambio comercial externo**, efectuado a través de las Aduanas de Arequipa y Matarani, en noviembre fue positivo en US\$ 69,5 millones, aunque inferior al registrado en igual mes del año 2005 (US\$ 84,5 millones), debido al mayor crecimiento de las importaciones.

Entre enero y noviembre el **saldo comercial externo** fue positivo en US\$ 848 millones, valor que en relación a igual período del año 2005 reporta un crecimiento del 66 por ciento atribuido principalmente al mayor dinamismo de las exportaciones.

EXPORTACIONES E IMPORTACIONES: AREQUIPA (Valor FOB, miles de dólares)				
	2 0 0 5		2 0 0 6	
	Ene-Nov.	Nov.	Ene-Nov.	Nov.
Exportación	688 080	100 024	1197 233	101 683
Tradicional	630 035	93 567	1109 727	94 702
No Tradici.	58 045	6 457	87 506	6 981
Importación	175 758	15 494	349 199	32 216
Bs.consum	11 170	1 107	13 641	1 425
Insumos	131 465	8 302	163 144	14 837
Bs. Capital	33 124	6 085	172 413	15 954
Otros Bs.	0	0	0	0
SALDO	512 322	84 530	848 034	69 467

Fuente: Aduanas Arequipa-Matarani
Elaboración:BCRP Sede Regional. Arequipa.

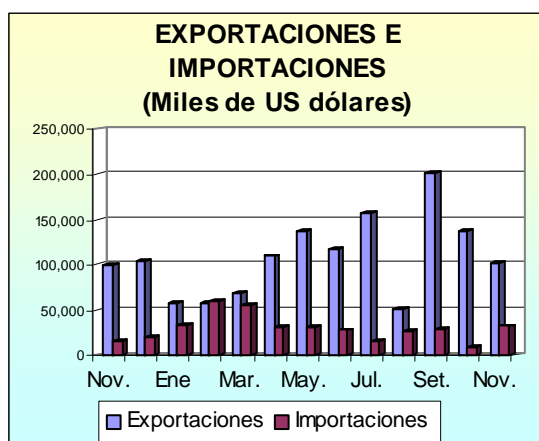

1. Exportaciones.

El valor del total de las **exportaciones** en el mes bajo análisis fue de US\$ 101,7 millones, ligeramente superior (2%) al monto registrado en noviembre del año 2005; incidiendo las **exportaciones tradicionales** cuyas ventas de productos pesqueros fueron de US\$ 7,4 millones debido a la presencia del recurso anchoveta; ya que la venta del mineral cobre, principal metal exportable, reportó una caída del 30 por ciento.

En cuanto a la **exportación no tradicional**, mencionamos un crecimiento del 8 por ciento que obedece al mayor dinamismo mostrado por las exportaciones de la rama química y metal-mecánica principalmente, con destino hacia los países fronterizos del sur.

Los principales países destino de nuestros productos fueron Italia (20%), Japón (19%), Alemania (5%) y Bolivia (4%).

En los once meses transcurridos del presente año, el valor de las **exportaciones** ascendió a US\$ 1 197,2 millones, cifra que en relación a igual lapso del año 2005 es superior en 74 por ciento, determinado por el mayor dinamismo mostrado por las exportaciones tradicionales (76%), incidiendo los mayores despachos de productos mineros hacia el mercado norteamericano. En lo que respecta a la exportación no tradicional, mencionamos también un crecimiento (51%), explicado por las mayores ventas de productos textiles, químicos, y sidero-metalúrgicos, entre los principales.

EXPORTACIONES POR GRUPO DE PRODUCTOS: AREQUIPA (Valor FOB en miles de US\$)						
	Noviembre		Enero-Noviembre		Variación %	
	2005	2006	2005	2006	Nov. 06/05	Ene-Nov.06/05
1. Tradicionales	93 567	94 702	630 035	1 109 727	1	76
Pesqueros	0	7 394	84 702	74 642	100	-12
Agrícolas	18	3	280	140	- 83	-50
Mineros	93 549	87 305	545 034	1 034 914	- 7	90
Petroleo Crudo y Derivados	0	0	19	31	0	63
2. No Tradicionales	6 457	6 981	58 045	87 506	8	51
Agropecuarios	1 009	1 030	10 030	10 035	2	0
Pesqueros	365	272	3 216	3 657	- 25	14
Textiles	539	270	4 411	5 948	- 50	35
Maderas, papeles,y manufact	137	107	890	1 180	- 22	33
Químicos	1 358	2 167	10 987	31 734	60	189
Minerales no metálicos	330	150	2 024	2 322	- 54	15
Sidero-metalúrgicos	2 593	2 568	22 092	29 289	-1	33
Metal-mecánicos	80	396	3 989	2 830	395	-29
Otros	45	22	407	512	-51	26
TOTAL	100 024	101 683	688 080	1 197 233	2	74

Fuente: Elaboración: BCRP Sede Regional. Arequipa.

2. Importaciones.

El valor de las **importaciones** en el mes ascendieron a US\$ 32,2 millones, superior al registrado en noviembre del año 2005 (108%), luego que aumentarían las compras de bienes intermedios, de consumo y de capital.

La estructura de las importaciones en el mes fue encabezada por los **“bienes de capital”** (50%), equivalente a US\$ 16 millones, valor que en relación a noviembre del año 2005 registra una expansión de 162 por ciento, al haberse efectuado mayores compras de bienes de capital para la industria, comprendiendo piezas terminadas y de acople básicamente.

Seguidamente se ubican los **“insumos”** (46%) con US\$ 14,8 millones, mostrando un crecimiento del 79 por ciento en el período

de comparación, al concretarse mayores compras de combustibles, lubricantes y conexos, básicamente, además de las compras de materia prima para la industria.

Finalmente los **“bienes de consumo”** determinaron el 4 por ciento restante del valor total, habiendo crecido en 29 por ciento con relación a las compras de noviembre de 2005, destacando los productos alimenticios en lo que a bienes de consumo no duradero se refiere así como de vehículos nuevos y usados de uso particular, en relación a bienes de consumo duradero.

El principal país destino de las importaciones fue Estados Unidos de Norteamérica con el 56 por ciento del valor total.

Entre enero y noviembre las **importaciones** ascendieron a US\$ 349,2 millones, duplicándose en relación a

noviembre 2005, al acusar crecimiento las compras de “bienes de capital”

principalmente; además de los rubros de “insumos” y “bienes de consumo”.

IMPORTACIONES SEGÚN DESTINO ECONOMICO: AREQUIPA (Valor CIF en miles de US\$)						
	Noviembre		Enero-Noviembre		Variación %	
	2005	2006	2005	2006	Nov. 06/05	Ene-Nov.06/05
1. Bienes de Consumo	1 107	1 425	11 170	13 641	29	22
2. Insumos	8 302	14 837	131 465	163 144	79	24
3. Bienes de Capital	6 085	15 954	33 124	172 413	162	421
4. Otros Bienes	0	0	0	0	0	0
TOTAL	15 494	32 216	175 758	349 199	108	99

Fuente: Elaboración: BCRP Sede Regional. Arequipa.

II. FINANZAS PUBLICAS.

1. Ingresos recaudados por SUNAT.

Los **ingresos tributarios** recaudados por SUNAT en el mes de análisis fueron de 112,2 millones de nuevos soles, cifra que en términos reales es superior en 44 por ciento respecto a los ingresos captados en noviembre de 2005, debido a la mayor captación tanto de tributos internos (14%) como aduaneros (178%).

Los **tributos internos** mostraron evolución positiva por la mayor recaudación proveniente del impuesto a la renta (27%) especialmente de tercera, cuarta y quinta categoría como por regularizaciones, aumentando también la correspondiente al impuesto selectivo al consumo (6%) y el rubro “otros tributos” (35%).

Los **tributos aduaneros** fueron superiores por la mayor captación de impuestos a la importación (105%), impuesto general a las ventas (133%) y “otros tributos” (109%).

Entre los meses de enero a noviembre, los **ingresos tributarios** acumularon 1 236,6 millones de nuevos soles, los que en cifras reales son mayores en 11 por ciento respecto a los ingresos captados en igual período del año 2005.

Los **tributos internos** acumulados en este período fueron inferiores en 2 por ciento, al caer las captaciones por impuesto a la renta en 20 por ciento por menores ingresos provenientes de segunda categoría y regularizaciones, mientras que se obtuvieron mayores recursos por impuesto general a las ventas (19%) por mayores ingresos de personas no domiciliadas, impuesto selectivo al consumo (2%) al aumentar la captación proveniente de gaseosas especialmente, y el rubro “otros” que mejoró en 10 por ciento al incrementarse los ingresos por fraccionamiento tributario y juegos de casino.

Los **tributos aduaneros** acumulados en los once primeros meses del año alcanzaron la cifra de 420,3 millones de nuevos soles, con un aumento de 48 por ciento respecto a los tributos captados en igual lapso de 2005, al haber sido mayores los impuestos a la importación (34%), impuesto general a las ventas (80%) y otros tributos (49%).

INGRESOS RECAUDADOS POR SUNAT: AREQUIPA						
(En miles de nuevos soles)						
	Noviembre		Enero-Noviembre		Variación % real	
	2005	2006	2005	2006	Nov. 06/05	Ene-Nov.06/05
Ingresos Tributarios						
1. Tributos Internos	62 251,8	71 887,2	812 191,4	816 246,4	14	-2
Renta	19 731,0	25 343,8	354 897,9	291 093,8	27	-20
IGV	26 856,6	24 930,8	261 569,9	316 546,0	-9	19
ISC	13 199,2	14 139,2	138 994,7	145 208,3	6	2
Otros	5 465,0	7 473,5	56 728,8	63 398,3	35	10
2. Tributos Aduaneros	14 308,1	40 308,9	277 980,2	420 326,0	178	48
A la Importación	4 448,0	9 258,7	65 856,7	90 019,9	105	34
IGV	9 819,8	23 179,4	139 755,8	257 087,5	133	80
ISC	2,2	7 789,9	71 839,2	72 409,1	-	-1
Otros	38,1	80,9	528,6	809,4	109	49
TOTAL	76 559,9	112 196,1	1090 171,6	1236 572,4	44	11

Fuente: SUNAT

2. Gobierno Regional.

El **Presupuesto del Gobierno Regional de Arequipa** para el mes de noviembre de 2006 fue de 44,7 millones de nuevos soles, monto que muestra una contracción de 3 por ciento frente al presupuesto ejecutado en igual período de 2005.

Por modalidad de gasto, éstos recursos se orientan en un 90 por ciento a gastos corrientes, los que en el período analizado disminuyeron 1 por ciento, y al interior de ellos son destinados en un 66 por ciento a cubrir gastos de personal y obligaciones sociales, 26 por ciento a obligaciones previsionales, 7 por ciento a bienes y servicios y 1 por ciento a otros gastos corrientes. El 10 por ciento restante esta destinado a gastos de capital, los

cuales fueron inferiores en 20 por ciento frente a noviembre de 2005 y en su mayor parte son destinados a cubrir gastos de inversión (86%) y en menor medida a inversiones financieras (3%) y a otros gastos de capital (11%).

Para el período enero a noviembre del año en curso, el presupuesto del gobierno regional asciende a 521,5 millones de nuevos soles, siendo superior en 5 por ciento en comparación al presupuesto ejecutado en igual período del año 2005; fondos que en un 89 por ciento se destinan a cubrir gastos corrientes, los cuales aumentaron 4 por ciento frente al período comparativo, mientras que el 11 por ciento restante del presupuesto se orienta a gastos de capital cuyos fondos fueron superiores en 14 por ciento.

PRESUPUESTO DEL GOBIERNO REGIONAL AREQUIPA POR GENERICA DE GASTO (En miles de nuevos soles)						
	Noviembre		Enero-Noviembre		Variación %	
	2005	2006	2005	2006	Nov. 06/05	Ene-Nov.06/05
GASTOS CORRIENTES	40 392,1	40 025,7	445 002,1	462 787,4	-1	4
Personal y Obligaciones	25 971,7	26 585,4	283 188,3	302 734,9	2	7
Obligaciones Previsionales	10 269,8	10 467,7	119 575,4	121 260,5	2	1
Bienes y Servicios	3 295,4	2 812,4	32 643,0	37 016,7	-15	13
Otros	855,2	160,2	9 595,4	1 775,3	-81	-81
GASTOS DE CAPITAL	5 840,8	4 691,2	51 492,5	58 722,0	-20	14
Inversiones	5 263,2	4 046,9	47 569,0	51 510,4	-23	8
Inversiones financieras	20,6	125,0	743,7	1 375,0	507	85
Otros gastos de Capital	557,0	519,3	3 179,8	5 836,5	-7	84
TOTAL	46 232,9	44 716,9	496 494,6	521 509,4	-3	5

Fuente: Gobierno Regional Arequipa.

III. MONEDA Y CREDITO.

1. Depósitos del Público.

Los **depósitos del público** en el sistema financiero de Arequipa al último día del mes de noviembre de 2006 tuvieron un saldo de 1 634,1 millones de nuevos soles, los cuales en comparación a igual mes de 2005 no mostraron variación significativa y estuvieron conformados en 45 por ciento por moneda nacional y 55 por ciento por moneda extranjera.

Por modalidad de captación, los mayores fondos están constituidos por depósitos a plazo (46%) los que en comparación a noviembre de 2005 se contrajeron en 1 por ciento, debido a los menores recursos en moneda extranjera por menores saldos en los bancos Crédito y Continental, reducción que no fue compensada con el incremento reportado en moneda nacional en casi todas las instituciones financieras excepto el Banco de Crédito; el 37 por ciento de los depósitos se encuentran en la modalidad de ahorros, los

que tuvieron un aumento de 5 por ciento en cifras reales por mayores saldos en moneda nacional al reportar incremento casi todas las empresas a excepción de Interbank y el Banco del Trabajo, ya que los saldos en moneda extranjera se contrajeron al ser inferiores en los bancos Scotiabank, Comercio y Trabajo así como en Caja Sur; el restante 17 por ciento de los depósitos se encuentran en la modalidad a la vista, los cuales tuvieron una variación negativa de 7 por ciento al caer los correspondientes a moneda extranjera en los bancos Crédito y Scotiabank, mientras que fueron mayores en moneda nacional por saldos superiores en casi todos los bancos excepto el Crédito.

En las **empresas bancarias** que captan alrededor del 71 por ciento de los depósitos del sistema financiero, los mayores fondos corresponden al Banco de Crédito (48%) que en comparación a noviembre de 2005 registraron una reducción de 12 por ciento, al haber caído sus captaciones en las modalidades a la vista y a plazo, incrementándose por el contrario en ahorros; el 23 por ciento de los depósitos se encuentran en el Banco Continental que reportó un aumento de 8 por ciento, al haber sido superiores sus captaciones en vista y

ahorros tanto en moneda nacional como en extranjera; sigue en importancia el Scotiabank con el 16 por ciento de las captaciones, las que en el período analizado no tuvieron variación significativa debido a que si bien fueron mayores sus saldos en vista y ahorros en moneda nacional así como en plazo en nuevos soles y dólares, se redujeron en vista y ahorros en moneda extranjera; Interbank que capta el 10 por ciento de los depósitos, en el período analizado registró una ligera reducción de 1 por ciento determinada por sus menores captaciones en ahorros en moneda nacional que no fueron compensadas con la subida en sus saldos en las demás modalidades; el 3 por ciento restante corresponde al Banco de Comercio cuyos depósitos aumentaron 47 por ciento, al haber mejorado sus captaciones en casi todas las modalidades excepto ahorros en moneda extranjera.

En las **instituciones de microfinanzas** en las que se encuentran el 29 por ciento de los depósitos del público, es la Caja Municipal de Ahorro y Crédito de Arequipa (73%) la entidad que capta los mayores fondos y que en comparación a noviembre de 2005 reportó un aumento real de 11 por ciento, al haber aumentado sus saldos en las modalidades tanto a plazo como en ahorros, seguida de Caja Sur (15%) cuyos depósitos aumentaron 12 por ciento al ser mayores en ahorros en moneda nacional y plazo en nuevos soles y dólares; luego se encuentra el Banco del Trabajo con el 10 por ciento de los depósitos, los cuales fueron

superiores en 3 por ciento al reportar mayores saldos en la modalidad a plazo que contrarrestó la reducción en ahorros; el 2 por ciento restante de las captaciones corresponden a Mi Banco que tuvo un crecimiento de 1 por ciento por mayores saldos en vista moneda nacional, plazo moneda extranjera y ahorros en ambas monedas; finalmente se ubica la Financiera CMR cuyas captaciones en el departamento aún son minoritarias.

La **tasa de interés** que las empresas bancarias ofrecieron por los depósitos en ahorros en moneda nacional, en noviembre tuvo un promedio de 1,5 por ciento en términos efectivos anuales, la que es superior a la de igual mes del año 2005 (1,2%) y octubre pasado (1,3%); la TIPMN (tasa pasiva de mercado promedio ponderado en moneda nacional) se ubicó en el mes de análisis en 3,3 por ciento también en términos efectivos anuales, mostrando incremento respecto a noviembre de 2005 (2,6%) y permaneciendo sin variación significativa en comparación al anterior mes de octubre. Por los depósitos en ahorros en moneda extranjera, la tasa promedio fue de 0,7 por ciento, habiendo aumentado en relación a los períodos comparativos en que fue de 0,6 por ciento en promedio y expresada también en términos efectivos anuales; la TIPMEX tuvo un promedio de 2,1 por ciento, si bien superior a noviembre de 2005 (1,8%) se mantuvo sin variación significativa frente a octubre.

SALDOS DE DEPOSITOS Y OBLIGACIONES DEL SISTEMA FINANCIERO DE LA REGION AREQUIPA					
(en miles de nuevos soles)					
	2005	2006		VARIAC. % REAL	
	Noviembre	Octubre	Noviembre	Nov.06 /05	Nov./Oct.06
1. Banco de la Nación	-	-	-	-	-
2. Empresas Bancarias	1188 606	1162 595	1162 684	-4	0
3. Inst. de Microfinanzas	421 392	464 347	471 369	10	2
TOTAL	1609 998	1626 942	1634 369	0	1
M/N	664 592	703 825	731 151	8	4
M/E	945 406	923 117	902 902	-5	-2

Fuente: Superintendencia de Banca y Seguros.

2. Colocaciones.

Las **colocaciones** del sistema financiero tuvieron un saldo de 1614,9 millones de nuevos soles, las que aumentaron 11 por ciento en cifras reales en comparación a noviembre de 2005 y en 1 por ciento respecto a octubre de 2006, colocaciones otorgadas en 45 por ciento en moneda nacional y 55 por ciento en moneda extranjera.

En las **empresas bancarias** los créditos crecieron 2 por ciento frente a noviembre del año pasado y fueron canalizados en un 37 por ciento por el Banco de Crédito que en este período reportó una variación positiva de 4 por ciento por sus mayores desembolsos en moneda nacional que compensaron la disminución en moneda extranjera; el 32 por ciento de los préstamos los otorga el Banco Continental cuyos créditos al ser mayores tanto en moneda nacional como en extranjera alcanzaron un crecimiento en cifras reales de 28 por ciento; sigue el Scotiabank con el 21 por ciento de las colocaciones, el que reportó una variación negativa de 24 por ciento ya que si bien aumentaron los desembolsos en nuevos soles, se contrajeron los correspondientes a dólares; luego se encuentra el Interbank con una participación de 9 por ciento, el que no registró variación significativa en sus

colocaciones al disminuir las otorgadas en moneda nacional y elevarse las correspondientes a moneda extranjera; el 1 por ciento restante lo canaliza el Banco de Comercio cuyos créditos fueron mayores en 12 por ciento por mayores desembolsos en ambas monedas.

En las **instituciones de microfinanzas** las mayores colocaciones las otorga la Caja Municipal de Ahorro y Crédito de Arequipa (45%) cuyos créditos tuvieron un crecimiento de 16 por ciento en términos reales por el otorgamiento de mayores créditos en moneda nacional y extranjera; el 15 por ciento de los desembolsos son canalizados por Caja Sur que reportó un crecimiento de 19 por ciento por mayores saldos en moneda nacional, mientras que se redujeron los otorgados en moneda extranjera; la tercera ubicación le corresponde al Banco del Trabajo con una participación de 12 por ciento y un crecimiento frente a noviembre de 2005 que alcanza el 49 por ciento, por sus mayores saldos en moneda nacional y extranjera; luego se encuentra la Edpyme Crear (9%) cuyos créditos aumentaron 63 por ciento por el significativo aumento registrado tanto en moneda nacional como en extranjera; sigue Mi Banco con el 7 por ciento de participación y un incremento en términos reales de 39 por ciento, al haber aumentado sus desembolsos tanto en nuevos soles como en dólares; el 6

por ciento de las colocaciones las canaliza Financiera CMR cuyos créditos ofrecidos sólo en moneda nacional crecieron 26 por ciento; a la Edpyme Nueva Visión le corresponde el 3 por ciento de los préstamos, los cuales aumentaron 25 por ciento por sus mayores desembolsos en nuevos soles y dólares; las Edpymes Edyficar (2%) y Proempresa (1%) reportaron saldos superiores en 18 y 50 por ciento, respectivamente, mientras que la Edpyme Efectiva y la Caja Rural Señor de Luren, ambas de reciente incursión en la zona, tienen aún una pequeña participación.

La **tasa de interés activa** en moneda nacional (TAMN) de las empresas bancarias, en el mes de noviembre se ubicó en 23,1 por ciento en promedio y expresada en términos efectivos anuales, tasa que se contrae en comparación a noviembre de 2005 (24,5%) y octubre anterior (23,4%); en moneda extranjera la TAMEX tuvo un promedio de 10,7 por ciento, mostrando tendencia creciente respecto a igual mes del año anterior (10,3%) y sin variación significativa al compararla con octubre último.

SALDOS DE COLOCACIONES DEL SISTEMA FINANCIERO DE LA REGION AREQUIPA (en miles de nuevos soles)					
	2005	2006		VARIAC. % REAL	
	Noviembre	Octubre	Noviembre	Nov.06 /05	Nov./Oct.06
1. Banco de la Nación	887	480	481	-46	0
2. Empresas Bancarias	921 227	968 022	955 970	2	-1
3. Inst. de Microfinanzas	515 222	630 190	658 429	26	5
TOTAL	1437 336	1598 692	1614 880	11	1
M/N	483 641	710 674	748 454	52	6
M/E	953 695	888 018	866 426	-11	-2

Fuente: Superintendencia de Banca y Seguros.

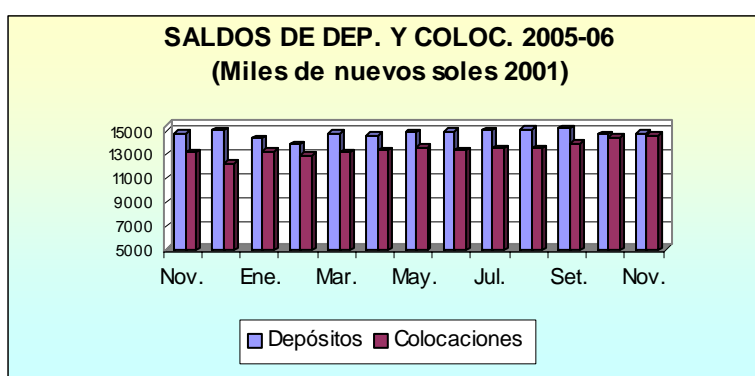

3. Cartera Pesada.

La **cartera pesada** del sistema financiero alcanzó en el mes un promedio de 2,9 por ciento, la que muestra contracción en comparación a noviembre de 2005 en que alcanzó el 4,7 por ciento y se mantiene sin variación significativa frente a octubre anterior.

Las **empresas bancarias** reportaron una morosidad de 1,8 por ciento, que es inferior a la registrada en noviembre del año anterior (4,5%) y similar a octubre de 2006, siendo las empresas que tuvieron tasas por encima del promedio Interbank (4,1%) y Scotiabank (2,8%).

En las **instituciones de microfinanzas** la tasa de morosidad alcanzó el 4,5 por ciento, también con tendencia a disminuir frente a los períodos comparativos en que se ubicó en 5 y 4,6 por ciento, respectivamente, correspondiendo las tasas más elevadas a las Edpymes Edyficar (11,4%) y Proempresa (8,7%), seguidas de la Caja Municipal de Ahorro y Crédito de Arequipa (5%), Caja Sur (4,7%) y el Banco del Trabajo (4,6%).

CARTERA PESADA DE INSTITUCIONES FINANCIERAS: AREQUIPA (En porcentajes)				
	2005		2006	
	Noviem.	Octub.	Noviem.	Noviem.
1. Banco Nación	-	-	-	-
2. Emp. Bancarias	4,5	1,6	1,6	1,6
3. Inst. Microfinanz	5,0	4,4	4,3	4,3
TOTAL	4,7	2,7	2,7	2,7

Fuente: Empresas Financieras.

INDICE DE PRECIOS AL CONSUMIDOR

Variaciones porcentuales

	2005		2006											Nov2006/ Nov.2005
	Nov	Dic	Ene	Feb	Mar	Abr	May	Jun	Jul	Ago	Set	Oct	Nov	
INDICE GENERAL	0,78	0,71	0,31	0,18	0,17	0,72	-0,87	-0,02	-0,15	0,74	-0,32	0,18	-0,14	1,71
1. Alimentos y bebidas	0,81	1,09	0,36	0,60	0,07	0,26	-1,18	-0,08	-0,59	1,48	-0,64	0,75	-0,15	1,97
2. Vestido y calzado	0,12	0,32	0,11	0,39	-0,07	0,14	0,24	-0,24	0,02	0,03	0,72	-0,19	-0,06	1,41
3. Alq. vivienda, comb.y elect.	2,09	0,76	1,47	-0,64	-0,09	3,15	-1,15	0,01	0,53	-0,02	0,05	0,05	-0,25	3,88
4. Muebles y enseres	1,22	3,63	0,01	-0,52	1,40	0,38	0,99	0,69	0,57	0,46	1,79	-0,46	0,75	6,85
5. Cuidado, conserv. salud	0,87	-0,54	-0,35	-0,14	-0,06	0,19	-0,52	0,18	0,17	0,04	-2,51	-0,86	-0,94	-5,24
6. Transportes y comunicaciones	0,09	0,58	-0,86	-0,98	-0,10	0,82	-0,09	0,08	-0,14	0,04	-0,49	-1,23	-0,21	-1,73
7. Esparc. cult. y enseñanza	0,05	0,04	0,00	-0,22	1,32	0,01	0,10	0,02	0,00	-0,02	0,29	0,22	-0,04	1,73
8. Otros bienes y servicios	0,20	-0,14	0,41	0,27	0,10	0,45	0,46	-0,21	0,65	0,38	-0,66	-0,13	-0,14	1,44

FUENTE: INEI - Oficina Regional - Arequipa

TIPO DE CAMBIO

(Nuevos Soles por US\$)

PERIODO	PROMEDIO DEL PERIODO						FIN DEL PERIODO					
	BANCARIO 1/			INFORMAL 2/			BANCARIO 1/			INFORMAL 2/		
	COMPRA	VENTA	PROMEDIO	COMPRA	VENTA	PROMEDIO	COMPRA	VENTA	PROMEDIO	COMPRA	VENTA	PROMEDIO
2005												
NOVIEMBRE	3,375	3,377	3,376	3,372	3,384	3,378	3,408	3,412	3,410	3,415	3,420	3,418
DICIEMBRE	3,423	3,425	3,424	3,420	3,435	3,428	3,429	3,431	3,430	3,420	3,433	3,427
2006												
ENERO	3,392	3,394	3,393	3,399	3,414	3,407	3,310	3,314	3,312	3,320	3,335	3,312
FEBRERO	3,288	3,290	3,289	3,296	3,311	3,304	3,290	3,293	3,292	3,280	3,310	3,295
MARZO	3,338	3,340	3,339	3,338	3,356	3,347	3,356	3,358	3,357	3,340	3,360	3,350
ABRIL	3,331	3,332	3,332	3,340	3,354	3,347	3,310	3,312	3,311	3,320	3,335	3,328
MAYO	3,278	3,280	3,279	3,284	3,296	3,290	3,294	3,293	3,293	3,305	3,315	3,310
JUNIO	3,263	3,265	3,264	3,263	3,276	3,270	3,259	3,260	3,260	3,265	3,275	3,270
JULIO	3,243	3,244	3,243	3,248	3,262	3,255	3,237	3,242	3,240	3,240	3,260	3,250
AGOSTO	3,234	3,235	3,234	3,232	3,243	3,238	3,240	3,241	3,241	3,245	3,255	3,250
SETIEMBRE	3,247	3,248	3,248	3,238	3,251	3,245	3,249	3,250	3,250	3,245	3,255	3,250
OCTUBRE	3,237	3,238	3,237	3,236	3,246	3,241	3,214	3,216	3,215	3,220	3,230	3,225
NOVIEMBRE	3,222	3,223	3,222	3,215	3,226	3,221	3,221	3,223	3,222	3,215	3,226	3,221

FUENTE: 1 /Superintendencia de Banca y Seguros (SBS)

2/ Calculado en base a observaciones propias

**REGION AREQUIPA: PRODUCCION AGROPECUARIA
(T.M)**

PRODUCTOS	2005			2006											Var. % 06/05	
	Nov	Dic	Año	Ene	Feb	Mar	Abr	May	Jun	Jul	Ago	Set	Oct	Nov	Nov	Acumu
AGRICOLA	280364	268479	3731529	300061	326832	397760	369172	322919	284841	279464	271826	281793	297081	365089	30	1
Ajo	14998	7361	35167	910	342	129	302	537	681	2166	9477	4688	4040	18461	23	50
Alfalfa	216021	217140	2918414	250109	262848	265203	262812	245042	215865	194548	211038	217871	238903	272880	26	-3
Caña de Azucar	9274	10167	86058	12131	10729	9312	10379	361	349	463	341	12922	10934	350	-96	-10
Arroz	0	0	182958	0	22008	87634	51815	34560	12644	0	0	0	0	0	0	11
Cebolla	14998	18232	279029	27262	19905	24955	19856	21811	37732	63751	27885	15606	15485	34112	127	19
Frijol	267	40	11534	464	11	6	14	0	748	2800	6291	1418	1265	290	9	16
Maiz	269	33	8358	6	93	292	1206	5099	1467	82	35	80	116	144	-46	-11
Olivo	0	0	18009	0	0	1060	9076	2814	647	0	0	0	0	0	0	-25
Papa	16601	11921	157376	6405	6925	7135	11850	9612	12003	14051	11391	26307	18441	29754	79	2
Trigo	6699	3525	21007	0	0	0	0	346	325	112	54	1584	7033	7072	6	-11
Zapallo	1237	60	13619	2774	3971	2034	1862	2737	2380	1491	5314	1317	864	2026	64	97
PECUARIA	34215	36650	393005	36893	34033	35265	34230	34220	33298	34357	34594	33553	35521	34761	2	6
Carne Aves	6823	7979	63477	8258	7444	6967	6221	6141	6294	6581	6422	6157	7075	7159	5	28
Carne Camélidos	326	321	3862	266	247	253	285	288	286	299	307	300	302	312	-4	-5
Carne Caprinos	34	36	480	36	35	40	50	53	52	49	43	40	38	37	9	6
Carne Ovinos	257	438	3195	238	227	247	280	273	281	272	271	263	263	261	2	4
Carne Porcinos	466	580	5660	431	442	459	473	482	482	462	464	469	484	476	2	1
Carne Vacunos	1598	1607	18503	1633	1580	1629	1630	1629	1604	1625	1593	1600	1585	1608	1	4
Huevos Aves	283	357	3441	380	299	306	298	290	300	295	292	293	293	294	4	8
Leche Vacunos	24428	25332	294387	25651	23759	25364	24993	25064	23999	24774	25202	24431	25481	24614	1	1
TOTAL	314579	305129	4124534	336954	360865	433025	403402	357139	318139	313821	306420	315346	332602	399850	27	

FUENTE: Ministerio de Agricultura

REGION AREQUIPA: AVANCE DE LA PRODUCCION AGRICOLA

SUPERFICIE SEMBRADA POR CAMPAÑAS			
CULTIVOS	CAMPAÑA 05/06	CAMPAÑA 06/07	VARIACION %
	AGO-NOV.	AGO-NOV.	Ago-Nov.06/07 Ago-Nov.05/06
	há	há	há
Ajo	550	172	-69
Alfalfa	0	0	0
Caña de Azúcar	0	0	0
Arroz	12433	12049	-3
Cebolla	2027	2278	12
Frijol	339	63	-81
Maíz Amiláceo	2419	2679	11
Olivo	0	0	0
Papa	1869	2335	25
Trigo	118	75	-36
Zapallo	202	120	-41
TOTAL	19957	19771	-1

FUENTE: Ministerio de Agricultura

REGION AREQUIPA: SUPERFICIE SEMBRADA

(Hás)

CULTIVOS	2005			2006											Var. % 06/05	
	Nov	Dic	Año	Ene	Feb	Mar	Abr	May	Jun	Jul	Ago	Set	Oct	Nov	Nov	Acumu
Ajo	14	26	2760	34	72	284	206	330	1581	870	55	104	4	9	-36	28
Alfalfa	0	0	0	0	0	0	0	0	0	0	0	0	0	0	0	0
Caña de Azucar	0	0	0	0	0	0	0	0	0	0	0	0	0	0	0	0
Arroz	5903	2200	15975	1881	0	0	0	0	0	0	487	189	5908	5465	-7	1
Cebolla	362	354	5818	432	1199	1588	1152	208	291	757	954	621	529	174	-52	38
Frijol	7	2	7028	10	285	959	4801	344	308	57	10	12	22	19	171	-3
Maiz Amiláceo	220	32	2722	42	3	4	23	30	37	5	423	1064	989	203	-8	9
Olivo	0	0	0	0	0	0	0	0	0	0	0	0	0	0	0	0
Papa	601	157	4868	109	226	369	419	561	1758	274	373	463	712	787	31	28
Trigo	68	35	3890	0	27	15	233	1254	945	547	53	0	0	22	-68	-18
Zapallo	2	1	469	0	69	117	22	77	12	19	86	0	29	5	150	-15
TOTAL	7177	2807	43530	2508	1881	3336	6856	2804	4932	2529	2441	2453	8193	6684	-7	9

FUENTE: Ministerio de Agricultura

REGION AREQUIPA: PRODUCCION MINERA

METALES	2005			2006											Var.% 06/05	
	Nov	Dic	Año	Ene	Feb	Mar	Abr	May	Jun	Jul	Ago	Set	Oct	Nov	Nov	Acumu
Gran Minería																
Cobre (TM)	7908	8257	94199	7660	7079	8002	8184	9929	7635	8018	8224	8259	8649	8292	5	5
Mediana Minería																
Cobre (T.C.S.)	0	0	0	0	0	0	0	0	0	0	0	0	0	0	0	0
Plata (Onza)	6399	7084	86079	5457	7877	5060	4286	5158	5972	5347	5906	6058	7744	8322	30	-15
Oro (Onza)	19015	20927	233181	21121	19348	21282	21439	21826	20712	21903	22022	18841	21930	21160	11	9

FUENTE: Empresas Mineras

REGION AREQUIPA: INDICE DE PRODUCCION MANUFACTURERA

(Base 1994=100,00)

	2005			2006											
	Nov	Dic	Promedio	Ene	Feb	Mar	Abr	May	Jun	Jul	Ago	Set	Oct	Nov	Promedio
ALIMENTOS	60,96	62,64	66,54	65,84	69,10	79,58	80,64	85,43	79,82	67,92	83,56	77,60	83,03	71,38	76,72
Leche Evaporada	16,75	19,48	18,68	11,88	12,71	18,87	18,69	16,25	18,34	13,22	16,90	18,85	22,05	24,01	17,43
Harinas	187,39	205,11	214,98	250,33	245,58	279,19	285,26	319,25	296,53	243,54	299,48	300,52	285,66	220,87	275,11
Galletas	100,96	65,42	102,06	65,79	116,84	109,66	121,76	124,78	103,04	123,84	138,40	65,42	124,97	96,99	108,32
Fideos	130,96	131,92	126,63	143,02	129,66	148,66	137,21	144,84	126,89	106,07	141,37	128,19	134,43	136,25	134,24
BEBIDAS	165,59	169,46	142,15	146,96	146,16	172,69	137,74	153,64	139,22	139,01	192,59	147,24	157,88	139,51	152,06
Cerveza	137,55	130,36	116,44	123,23	118,26	145,14	108,67	129,57	115,20	107,92	165,56	114,21	126,32	99,91	123,09
Gaseosas	291,95	345,67	257,99	253,86	271,85	296,84	268,75	262,11	247,44	279,06	314,36	296,09	300,05	317,93	282,58
QUIMICOS	194,19	255,23	131,25	96,99	115,63	105,32	76,04	94,90	65,63	80,08	115,66	110,23	94,49	94,83	95,44
Pintura	194,19	255,23	131,25	96,99	115,63	105,32	76,04	94,90	65,63	80,08	115,66	110,23	94,49	94,83	95,44
MINERAL NO METAL.	275,38	289,08	234,28	269,99	231,39	261,38	249,65	265,00	232,32	255,98	353,42	367,04	390,56	336,04	292,07
Cemento	275,38	289,08	234,28	269,99	231,39	261,38	249,65	265,00	232,32	255,98	353,42	367,04	390,56	336,04	292,07
BASICA DE ACERO	355,77	251,45	216,85	154,78	327,89	149,98	276,73	201,54	224,31	265,88	274,24	101,28	354,16	320,90	241,06
Acero	355,77	251,45	216,85	154,78	327,89	149,98	276,73	201,54	224,31	265,88	274,24	101,28	354,16	320,90	241,06
TEXTILES	173,61	168,34	192,60	176,37	182,80	232,74	199,30	221,44	221,75	185,24	199,90	192,55	183,29	192,60	198,91
Tops	106,11	107,18	140,69	142,04	146,95	181,87	173,97	176,76	187,41	116,80	160,22	146,24	138,15	152,16	156,60
Slivers	21,59	66,25	56,40	46,81	48,82	63,08	55,04	13,89	40,33	79,86	60,19	90,02	81,71	8,07	53,44
Floca	2257,18	2179,41	2039,01	2275,16	1775,32	2449,93	2049,14	2092,88	2263,06	2038,01	1855,50	2039,98	2252,27	1794,46	2080,52
Hilados	314,91	306,70	392,45	345,67	375,42	538,85	527,53	562,45	504,32	401,92	328,95	376,24	324,02	343,96	420,85
Prendas de Vestir	128,39	148,56	148,10	143,35	135,68	151,09	120,26	166,00	155,12	142,46	157,97	162,70	149,01	149,94	148,51
Sacos y Arpillera	193,49	144,52	199,70	150,90	166,99	232,27	193,28	194,37	205,71	221,93	215,08	158,21	182,88	200,68	192,94
Poliester y Nylon	219,98	189,29	188,03	148,57	178,90	215,55	129,50	166,18	181,30	177,40	211,74	186,15	176,87	206,09	179,84
PROD. PLASTICOS	1479,48	1520,25	995,07	1155,88	1138,62	1086,80	884,83	1312,23	1233,74	1056,70	1377,72	1574,29	2053,02	1877,24	1341,01
Celuplast	5233,89	5835,45	3490,11	4349,61	4492,20	3443,40	2708,90	4866,25	4316,38	3429,66	5147,75	5794,33	6981,50	7404,08	4812,19
P.V.C	727,80	656,29	495,53	516,45	467,19	614,98	519,63	600,67	616,56	581,60	622,92	729,39	1066,28	770,71	646,03
OTROS	71,26	84,54	76,39	91,39	63,13	55,55	41,80	40,52	46,73	60,94	69,99	81,50	89,43	93,13	66,74
Lápices grafito	57,39	71,32	59,47	78,46	55,30	45,54	34,56	31,27	34,56	35,77	45,54	56,18	57,72	71,54	49,68
Lápices Otros	94,33	106,52	104,52	112,89	76,14	72,20	53,82	55,88	66,95	102,77	110,64	123,58	142,15	129,02	95,09
TOTAL	146,72	140,15	130,95	126,83	140,76	145,79	143,16	148,25	141,91	135,50	165,09	139,57	167,45	152,39	146,06

FUENTE: Empresas Industriales

REGION AREQUIPA: PRODUCCION PESQUERA
(T.M)

	2005			2006											Var. % 06/05	
	Nov	Dic	Año	Ene	Feb	Mar	Abr	May	Jun	Jul	Ago	Set	Oct	Nov	Nov	Acumu
Harina	0	725	136418	17495	15341	4017	7846	21711	3529	20536	1812	228	1713	2119	100	-29
Aceite	0	54	17986	1314	1333	218	1479	4711	497	2757	149	8	116	138	100	-29
Conservas (cajas)	3309	3422	69153	5840	10147	6005	5493	4068	2014	21	1223	0	769	0	-100	-46

FUENTE: Ministerio de Pesqueria

REGION AREQUIPA: EXTRACCION DE ESPECIES HIDROBIOLOGICAS

(T.M.)

	2005		2006											Var % 06/05	
	Nov	Dic	Ene	Feb	Mar	Abr	May	Jun	Jul	Ago	Set	Oct	Nov	Nov	Acumu.
CONS. HUMANO DIRECTO	5498	5288	5210	4013	3214	4538	4844	3634	1580	1196	1627	744	799	-85	-31
Fresco	4536	4335	4287	3202	2588	3708	3925	2907	1307	1058	1138	621	769	-83	-29
Conservas	37	45	72	131	84	87	59	48	54	27	81	18	0	-100	-44
Congelado	925	908	851	680	542	743	860	679	219	111	408	105	30	-97	-39
Seco- Salado	0	0	0	0	0	0	0	0	0	0	0	0	0	0	0
CONS. HUMANO INDIRECTO	0	3058	82082	68637	17326	34711	98270	15733	87881	7468	951	12490	9021	100	-29

FUENTE: Ministerio de Pesqueria

REGION AREQUIPA: ARRIBO DE TURISTAS NACIONALES Y EXTRANJEROS

	2005		2006											Var. % 06/05	
	Nov	Dic	Ene	Feb	Mar	Abr	May	Jun	Jul	Ago	Set	Oct	Nov	Nov	Acumu.
Nacionales	49833	50503	50511	51499	51689	53841	55528	51096	57876	62868	56540	59546	58257	17	12
Extranjeros	15881	10734	11741	10774	12089	15925	17409	14514	25944	29092	22344	24529	19298	22	3
TOTAL	65714	61237	62252	62273	63778	69766	72937	65610	83820	91960	78884	84075	77555	18	10

FUENTE: MINCETUR

REGION AREQUIPA: COMERCIO EXTERIOR

(miles de dólares)

	2005		2006										Nov. 06/05		Acumulado				
	Nov	Dic	Ene	Feb	Mar	Abr	May	Jun	Jul	Ago	Set	Oct	Nov	Flujo	Var %	2005	2006	Flujo	Var %
EXPORTACIONES FOB	100023	94505	58135	57503	67964	109564	136802	117634	157835	51550	201661	136902	101684	1661	2	688081	1197234	509153	74
TRADICIONALES	93567	88519	53987	52208	61287	102483	130249	108241	149055	41481	190110	125924	94702	1135	1	630035	1109727	479692	76
Agropecuario	18	17	0	50	13	17	0	2	23	8	22	2	3	-15	-83	280	140	-140	-50
Pesquero	0	0	0	4428	14371	3507	4539	17022	7880	1700	12615	1185	7394	7394	100	84702	74642	-10060	-12
Minero	93549	88502	53987	47714	46903	98959	125710	91217	141152	39773	177458	124737	87305	-6244	-7	545034	1034914	489880	90
Petroleo y Derivados	0	0	0	16	0	0	0	0	0	0	15	0	0	0	0	19	31	12	63
NO TRADICIONALES	6456	5986	4148	5295	6677	7081	6553	9393	8780	10069	11551	10978	6982	526	8	58046	87507	29461	51
Agropecuario	1009	956	553	533	592	716	990	1107	1016	1151	1239	1107	1030	21	2	10030	10035	5	0
Textiles	539	326	536	662	875	752	319	816	354	675	202	487	270	-269	-50	4411	5948	1537	35
Pesquero	365	402	238	681	718	295	333	374	216	205	65	259	272	-93	-25	3216	3657	441	14
Mineral no Metálico	330	204	298	361	155	299	145	242	134	293	97	149	150	-180	-55	2024	2322	298	15
Siderurgico	2593	2810	1647	1978	2145	2113	2438	2341	2959	3399	3309	4394	2568	-25	-1	22092	29289	7197	33
Metal Mecánico	80	276	247	103	324	200	245	126	265	233	630	61	396	316	395	3989	2830	-1159	-29
Quimico	1358	875	538	826	1703	2587	1954	4214	3691	3961	5829	4263	2167	809	60	10987	31734	20747	189
Maderas y Papel	137	103	90	117	127	79	122	71	108	91	153	116	107	-30	-22	890	1180	290	33
Diversos	45	34	1	34	38	40	7	102	37	61	27	142	22	-23	-51	407	512	105	26
IMPORTACIONES CIF	15494	20914	33058	60242	56069	31027	31597	27569	14917	24540	28109	8337	32216	16722	108	175759	349198	173439	99
Bienes de Consumo	1107	1296	1194	1728	1906	635	769	912	734	1786	1226	1327	1425	318	29	11170	13641	2471	22
Bienes intermedios	8302	11156	12647	18883	9336	13710	21852	16920	10526	16414	23498	4298	14837	6535	79	131465	163144	31679	24
Bienes de Capital	6085	8462	19217	39631	44827	16682	8976	9737	3657	6340	3385	2712	15954	9869	162	33124	172413	139289	421

FUENTE: Aduanas Arequipa y Matarani

REGION AREQUIPA: INGRESOS TRIBUTARIO RECAUDADOS POR SUNAT

(miles de nuevos soles)

	2005			2006											Var %	Acumulado		
	Nov	Dic	Año	Ene	Feb	Mar	Abr	May	Jun	Jul	Ago	Set	Oct	Nov	Nov06/05	2005	2006	Var %
Tributos Internos	65252	66226	878417	80079	60358	74588	103371	70396	70659	72431	75866	66340	70273	71888	10,2	812192	816246	0,5
Renta	19731	17287	372185	22460	21152	30606	56548	23554	20189	24129	22838	20737	23537	25344	28,4	354898	291094	-18,0
IGV	26857	30099	291668	35189	27302	27901	29191	27168	32619	29868	29940	26025	26412	24931	-7,2	261570	316546	21,0
ISC	13199	13575	152570	19017	9026	12586	10377	13942	11092	12910	15078	13295	13747	14139	7,1	138995	145208	4,5
Otros	5465	5266	61994	3413	2878	3495	7255	5732	6759	5524	8010	6283	6577	7474	36,8	56729	63398	11,8
Tributos Aduaneros	14308	17011	119109	1461	69598	56995	42879	42377	36786	14847	35757	31262	9039	40309	181,7	277981	420326	51,2
A la Importación	4448	5220	38819	386	16162	18256	9305	4966	5997	4899	4808	4623	3119	9259	108,2	65857	90020	36,7
IGV	9820	11456	78769	1050	45270	38655	25603	24578	21105	9830	20562	19283	5867	23179	136,0	139756	257088	84,0
ISC	2	9	795	0	8111	20	7775	12788	9579	71	10342	7307	11	7790	353990,9	71839	72409	0,8
Otros	38	327	727	25	55	64	196	45	105	47	45	49	42	81	112,6	529	809	52,9
TOTAL INGR. TRIBUTARIOS	79560	83237	997527	81540	129956	131583	146250	112773	107445	87278	111623	97602	79312	112197	41,0	1090173	1236572	13,4

FUENTE: SUNAT

REGION AREQUIPA: DEPOSITOS EN EL SISTEMA FINANCIERO

(Saldo en miles de nuevos soles)

ENTIDADES FINANCIERAS	2005		2006										
	Nov	Dic	Ene	Feb	Mar	Abr	May	Jun	Jul	Ago	Set	Oct	Nov
I. BANCO NACION	0	0	0	0	0	0	0	0	0	0	0	0	0
II. EMPRESAS BANCARIAS	1188606	1239504	1152309	1132844	1212557	1197589	1212931	1233072	1222581	1223876	1233132	1162595	1162684
Credito	617599	629032	617221	590098	632505	625155	610065	620861	610284	610863	596741	557335	552531
Comercio	23337	19823	22977	23998	23343	23716	24335	24108	29526	31041	30353	34463	34819
Continental	241032	254816	209442	213398	228561	246151	260899	253794	239486	226972	239704	253822	264367
Interbank	120517	111806	119917	113347	108736	107708	102281	102586	140820	147976	135455	116221	121628
Scotiabank	186121	224027	182752	192003	219412	194859	215351	231723	202465	207024	230879	200754	189339
III. INST. MICROFINANZAS	421392	427563	427725	397834	430459	433337	433772	424373	441040	448422	447892	464347	471369
Trabajo	45592	41784	44979	15131	42570	46074	46286	42607	46393	47446	43492	47786	47772
Mi Banco	7707	5019	7968	8333	5820	9956	9924	5936	13267	12651	9010	8233	7864
Caja Municipal	307627	318786	312973	312735	318982	315532	316213	313808	317688	322459	328276	340054	345431
Caja Sur	60466	61974	61805	61635	63087	61775	61349	62022	62940	64930	66039	66948	68822
Financiera CMR									752	936	1075	1326	1480
TOTAL (I+II+III)	1609998	1667067	1580034	1530678	1643016	1630926	1646703	1657445	1663621	1672298	1681024	1626942	1634053
Depósitos en M/N	664592	707963	683357	658092	742723	665806	689659	716750	730370	728981	765505	703825	731151
Depósitos en M/E	945406	959104	896677	872586	900293	965120	957044	940695	933251	943317	915519	923117	902902

FUENTE: Superintendencia de Banca y Seguros

REGION AREQUIPA: DEPOSITOS EN EMPRESAS BANCARIAS POR TIPO DE DEPOSITO

(Saldo en miles de nuevos soles)

ENTIDADES FINANCIERAS	2005		2006										
	Nov	Dic	Ene	Feb	Mar	Abr	May	Jun	Jul	Ago	Set	Oct	Nov
DEPOSITOS A LA VISTA M/N	130573	216903	139472	144537	237964	132310	133802	250956	160698	163360	217922	158323	147817
Crédito	68512	100294	67368	58604	126732	61750	37121	96614	67351	58387	99334	63707	64020
Comercio	3471	3385	4492	3957	3949	3836	3831	4348	4146	5572	6113	6328	6299
Continental	27364	56217	31157	40578	36683	27392	34428	68215	36304	35887	35460	31976	33759
Interbank	11952	10150	10727	11275	11831	12714	12571	11906	10134	14411	11796	14593	13667
Nación	0	0	0	0	0	0	0	0	0	0	0	0	0
Scotiabank	19274	46857	25728	30123	58769	26618	45851	69873	42763	49103	65219	41719	30072
DEPOSITOS AHORRO M/N	153133	162822	153994	154576	192363	170077	159576	154893	166590	163315	166090	163004	176913
Crédito	91703	95826	90518	92002	125151	107988	101193	97661	102702	103318	99502	101381	107472
Comercio	4046	1755	2968	3306	3064	3155	3404	2133	2718	2525	3879	4288	7188
Continental	19621	22108	18847	19832	26376	22302	21117	21419	24852	22161	25551	22322	23664
Interbank	18633	20619	20069	18850	17605	16781	14876	14916	15296	14473	14585	13711	13129
Nación	0	0	0	0	0	0	0	0	0	0	0	0	0
Scotiabank	19130	22514	21592	20586	20167	19851	18986	18764	21022	20838	22573	21302	25460
DEPOSITOS A PLAZO M/N	126388	71690	133022	125810	64230	112137	115093	68022	145468	137251	115985	96724	112126
Crédito	37047	20866	74948	74193	16830	36273	38227	17998	47969	48056	18208	17666	19158
Comercio	10036	8629	10407	11033	10146	10329	10641	11163	13717	14391	12601	14530	14853
Continental	41284	13734	18616	12655	11093	41337	43415	15029	20750	14005	28686	27983	36424
Interbank	29594	20178	20895	19975	18468	16449	14504	15731	54908	52357	47962	27581	32287
Nación	0	0	0	0	0	0	0	0	0	0	0	0	0
Scotiabank	8427	8283	8156	7954	7693	7749	8306	8101	8124	8442	8528	8964	9404
DEPOSITOS EN M/E	778512	788089	725821	707921	718000	783065	804460	759201	749825	759950	733135	744544	725828
Crédito	420337	412046	384387	365299	363792	419144	433524	408588	392262	401102	379697	374581	361881
Comercio	5784	6054	5110	5702	6184	6396	6459	6464	8945	8553	7760	9317	6479
Continental	152763	162757	140822	140333	154409	155120	161939	149131	157580	154919	150007	171541	170520
Interbank	60338	60859	68226	63247	60832	61764	60330	60033	60482	66735	61112	60336	62545
Nación	0	0	0	0	0	0	0	0	0	0	0	0	0
Scotiabank	139290	146373	127276	133340	132783	140641	142208	134985	130556	128641	134559	128769	124403
TOTAL	1188606	1239504	1152309	1132844	1212557	1197589	1212931	1233072	1222581	1223876	1233132	1162595	1162684
Crédito	617599	629032	617221	590098	632505	625155	610065	620861	610284	610863	596741	557335	552531
Comercio	23337	19823	22977	23998	23343	23716	24335	24108	29526	31041	30353	34463	34819
Continental	241032	254816	209442	213398	228561	246151	260899	253794	239486	226972	239704	253822	264367
Interbank	120517	111806	119917	113347	108736	107708	102281	102586	140820	147976	135455	116221	121628
Nación	0	0	0	0	0	0	0	0	0	0	0	0	0
Scotiabank	186121	224027	182752	192003	219412	194859	215351	231723	202465	207024	230879	200754	189339

FUENTE: Superintendencia de Banca y Seguros

REGION AREQUIPA: DEPOSITOS EN INSTITUCIONES DE MICROFINANZAS SEGÚN TIPO DE DEPOSITO

(Saldo en miles de nuevos soles)

ENTIDADES FINANCIERAS	2005		2006										
	Nov	Dic	Ene	Feb	Mar	Abr	May	Jun	Jul	Ago	Set	Oct	Nov
DEPOSITOS VISTA M/N	12	68	16	26	10	16	21	22	34	15	50	26	32
Trabajo	0	0	0	0	0	0	0	0	0	0	0	0	0
Mi Banco	12	68	16	26	10	16	21	22	34	15	50	26	32
Caja Municipal	0	0	0	0	0	0	0	0	0	0	0	0	0
Caja Sur	0	0	0	0	0	0	0	0	0	0	0	0	0
DEPOSITOS AHORRO M/N	72150	75873	75707	85642	79223	76520	75683	74748	76569	78729	83131	85162	86394
Trabajo	2124	2034	2001	11856	1934	1863	1678	1737	1843	1753	1787	1707	1708
Mi Banco	1063	1118	1090	1143	1179	1213	1375	1454	2057	1520	2554	2013	1514
Caja Municipal	55978	58835	59428	59553	62511	60172	59771	59360	60050	61810	64121	66396	67678
Caja Sur	12985	13886	13188	13090	13599	13272	12859	12197	12619	13646	14669	15046	15494
DEPOSITOS A PLAZO M/N	182333	180604	181146	147501	168931	174746	175484	168109	181011	186311	182327	200586	207869
Trabajo	34061	29826	32623	573	28173	31292	31360	27811	31857	33198	29707	34823	34953
Mi Banco	4465	1555	4479	4549	1676	5741	5786	1811	5921	6097	2298	2421	2558
Caja Municipal	119929	125122	119435	117692	114460	113064	113494	112806	116493	118779	121387	133806	139152
Caja Sur	23878	24101	24609	24687	24622	24649	24844	25681	26541	27942	28632	29156	30776
Financiera CMR										199	295	303	430
DEPOSITOS EN M/E	166897	171018	170856	164665	182295	182055	182584	181494	183426	183367	182384	178573	177074
Trabajo	9407	9924	10355	2702	12463	12919	13248	13059	12693	12495	11998	11256	11111
Mi Banco	2167	2278	2383	2615	2955	2986	2742	2649	5255	5019	4108	3773	3760
Caja Municipal	131720	134829	134110	135490	142011	142296	142948	141642	141145	141870	142768	139852	138601
Caja Sur	23603	23987	24008	23858	24866	23854	23646	24144	23780	23342	22738	22746	22552
Financiera CMR										553	641	772	1050
TOTAL	421392	427563	427725	397834	430459	433337	433772	424373	441040	448422	447892	464347	471369
Trabajo	45592	41784	44979	15131	42570	46074	46286	42607	46393	47446	43492	47786	47772
Mi Banco	7707	5019	7968	8333	5820	9956	9924	5936	13267	12651	9010	8233	7864
Caja Municipal	307627	318786	312973	312735	318982	315532	316213	313808	317688	322459	328276	340054	345431
Caja Sur	60466	61974	61805	61635	63087	61775	61349	62022	62940	64930	66039	66948	68822
Financiera CMR										752	936	1075	1480

FUENTE: Superintendencia de Banca y Seguros

REGION AREQUIPA: COLOCACIONES EN EL SISTEMA FINANCIERO

(Saldo en miles de nuevos soles)

ENTIDADES FINANCIERAS	2005		2006										
	Nov	Dic	Ene	Feb	Mar	Abr	May	Jun	Jul	Ago	Set	Oct	Nov
I. BANCO NACION	887	845	784	738	707	667	625	583	532	499	483	480	481
II. EMPRESAS BANCARIAS	921227	958880	928559	932942	910911	938133	950958	924640	937566	927842	935972	968022	955970
Credito	337397	352906	355054	365921	320586	366186	372529	368680	372535	361956	361007	364503	356311
Comercio	5620	5612	4123	3811	4014	3844	4075	4461	4338	4296	4224	5990	6411
Continental	238040	249699	244438	255112	264507	259766	273697	275519	277527	286530	294839	300994	309794
Interbank	85633	86717	86372	72607	79489	80299	79607	76579	80657	77597	79004	88043	86615
Scotiabank	254537	263946	238572	235491	242315	228038	221050	199401	202509	197463	196898	208492	196839
III. INST. MICROFINANZAS	515222	527175	525645	494338	553036	550810	557185	559742	560729	569932	609624	630190	658429
Trabajo	51568	51480	51128	13090	52081	52098	51172	50256	49597	48395	75006	74024	77785
Mi Banco	32631	33986	34979	36318	37953	38851	39915	40148	40870	41671	42962	44045	46036
Caja Municipal	253891	254564	251852	254542	265139	265941	270505	270879	270967	275903	283520	289324	298352
Caja Sur	79590	84623	86728	88020	92367	88956	89673	90089	88325	87981	89634	93640	96178
Edpyme Crear	35870	37388	35562	36240	37599	37469	37891	40269	42024	44821	46735	53133	59192
Edpyme Edificar	8687	8880	8667	8573	8673	8514	8483	8277	8168	8609	8855	9475	10426
Edpyme Nueva Visión	18083	18523	18474	18501	18992	19642	19827	20000	19663	20406	21131	21872	22874
Edpyme Proempresa	5529	5929	5830	5772	6049	5895	5961	6129	6388	6493	6583	7762	8443
Financiera CMR	29373	31802	32425	33282	33964	33090	33058	33384	33855	34721	34187	35797	37559
Edpyme Efectiva					219	354	700	311	872	932	1011	1099	1275
Caja Rural Sr. De Luren												19	309
TOTAL (I+II+III)	1437336	1486900	1454988	1428018	1464654	1489610	1508768	1484965	1498827	1498273	1546079	1598692	1614880

FUENTE: Superintendencia de Banca y Seguros

REGION AREQUIPA: RELACION COLOCACIONES/DEPOSITOS SISTEMA FINANCIERO

ENTIDADES FINANCIERAS	2005		2006										
	Nov	Dic	Ene	Feb	Mar	Abr	May	Jun	Jul	Ago	Set	Oct	Nov
I. BANCO NACION													
II. EMPRESAS BANCARIAS	0,78	0,77	0,81	0,82	0,75	0,78	0,78	0,75	0,77	0,76	0,76	0,83	0,82
Credito	0,55	0,56	0,58	0,62	0,51	0,59	0,61	0,59	0,61	0,59	0,60	0,65	0,64
Comercio	0,24	0,28	0,18	0,16	0,17	0,16	0,17	0,19	0,15	0,14	0,14	0,17	0,18
Continetal	0,99	0,98	1,17	1,20	1,16	1,06	1,05	1,09	1,16	1,26	1,23	1,19	1,17
Interbank	0,71	0,78	0,72	0,64	0,73	0,75	0,78	0,75	0,57	0,52	0,58	0,76	0,71
Scotiabank	1,37	1,18	1,31	1,23	1,10	1,17	1,03	0,86	1,00	0,95	0,85	1,04	1,04
III. INST. MICROFINANZAS	1,22	1,23	1,23	1,24	1,28	1,27	1,28	1,32	1,27	1,27	1,36	1,36	1,40
Trabajo	1,13	1,23	1,14	0,87	1,22	1,13	1,11	1,18	1,07	1,02	1,72	1,55	1,63
Mi Banco	4,23	6,77	4,39	4,36	6,52	3,90	4,02	6,76	3,08	3,29	4,77	5,35	5,85
Caja Municipal	0,83	0,80	0,80	0,81	0,83	0,84	0,86	0,86	0,85	0,86	0,86	0,85	0,86
Caja Sur	1,32	1,37	1,40	1,43	1,46	1,44	1,46	1,45	1,40	1,36	1,36	1,40	1,40
Financiera CMR									45,02	37,10	31,80	27,00	25,38
TOTAL (I+II+III)	0,89	0,89	0,92	0,93	0,89	0,91	0,92	0,90	0,90	0,90	0,92	0,98	0,99

REGION AREQUIPA: COEFICIENTE DE CARTERA PESADA DEL SISTEMA FINANCIERO

(Porcentajes)

ENTIDADES FINANCIERAS	2005		2006										
	Nov	Dic	Ene	Feb	Mar	Abr	May	Jun	Jul	Ago	Set	Oct	Nov
I. BANCO NACION													
II. EMPRESAS BANCARIAS	4,50	3,33	3,53	4,07	3,49	3,22	3,11	2,46	2,44	1,61	1,76	1,75	1,76
Credito	1,16	1,24	1,64	3,30	1,95	1,21	1,09	0,77	0,84	0,90	1,14	1,37	1,43
Comercio	0,40	0,55	0,14	0,13	0,27	0,33	0,16	0,34	0,34	0,44	0,03	0,03	0,88
Continetal	0,98	0,91	1,03	0,91	0,79	0,82	0,83	0,74	1,33	0,72	0,91	0,58	0,74
Interbank	9,18	8,45	7,55	8,18	7,38	8,06	7,68	7,84	7,29	4,60	5,01	3,97	4,09
Scotiabank	10,75	8,25	7,50	7,50	7,26	7,54	7,73	5,93	4,99	3,42	2,91	2,99	2,76
III. INST. MICROFINANZAS	4,95	4,25	4,47	4,84	4,36	4,78	4,91	5,29	4,97	4,95	4,56	4,57	4,51
Trabajo	5,36	5,04	4,75	4,21	4,77	5,37	6,32	7,63	7,60	8,14	4,91	4,76	4,61
Mi Banco	0,00	0,00	0,00	0,00	0,00	0,00	0,00	0,00	0,00	0,00	0,00	0,00	0,00
Caja Municipal	5,74	4,73	5,28	5,29	5,09	5,39	5,48	5,44	5,5	5,32	5,16	5,13	5,03
Caja Sur	5,22	4,72	4,43	4,58	4,17	4,95	5,00	4,50	4,72	4,86	4,49	4,40	4,65
Edpyme Crear	4,15	3,68	4,12	4,36	4,40	5,24	4,26	5,16	5,19	5,16	5,18	4,67	4,33
Edpyme Edificar	7,59	7,10	6,90	7,53	7,78	8,38	8,42	8,12	8,52	8,39	7,88	10,45	11,43
Edpyme Nueva Visión	3,57	3,44	8,12	3,24	3,20	3,63	3,22	3,57	3,85	3,96	3,97	3,75	3,83
Edpyme Proempresa	8,44	7,61	3,72	8,48	7,94	8,72	7,13	6,70	6,22	6,17	6,17	8,08	8,65
Financiera CMR	2,30	2,09	2,22	2,19	2,55	2,66	2,94	2,97	2,98	3,10	3,13	s.i.	s.i.
TOTAL (I+II+III)	4,66	3,65	3,87	4,21	3,81	3,80	3,77	3,48	3,38	2,84	2,86	2,85	2,87