

I. ENFOQUE GLOBAL

El **valor bruto de producción** volvió a caer en octubre 4 por ciento respecto a igual mes del año anterior, por lo que la correspondiente al lapso enero-octubre mostró también una contracción de 2 por ciento frente a similar período del 2004.

La **captación de fondos** del sistema financiero creció 30 por ciento respecto a octubre del año pasado y 2 por ciento en el mes; las **colocaciones** se incrementaron en los períodos de relación 11 y 5 por ciento, respectivamente.

El indicador de la **cartera pesada** del sistema financiero promedió en octubre el 6,6 por ciento, muy similar al alcanzado en igual mes del año pasado.

La **tributación** en Tacna durante octubre fue negativa en 2 por ciento en comparación a igual mes del 2004, considerando el acumulativo del año los tributos mejoraron 2 por ciento respecto a igual período del 2004.

El **número de turistas** mejoró en octubre 10 por ciento en comparación a igual mes del año pasado, al décimo mes del año el arribo de turistas aumentó 2 por ciento en relación a similar lapso del 2004.

El saldo de la **actividad comercial externa** de la Aduana de Tacna fue en octubre negativo e inferior al obtenido en idéntico mes del año pasado; considerando el acumulado a

octubre, el saldo también es negativo al igual que en el mismo lapso del 2004.

El **Índice de precios al consumidor** fue en octubre de 0,31 por ciento en la ciudad de Tacna, siendo la acumulada de 2,78 por ciento y la anualizada de 3,05 por ciento.

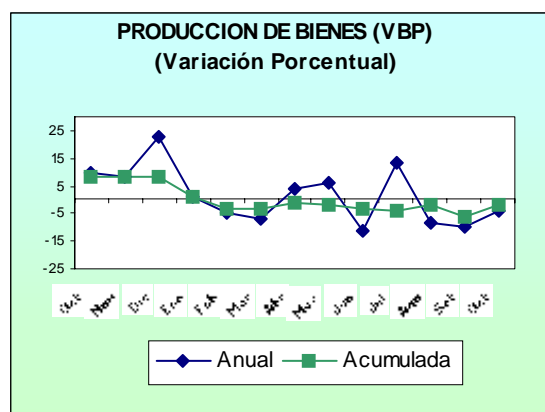

II. SECTOR MONETARIO

Las **captaciones de fondos** del sistema financiero cerraron el mes con un saldo de 368,9 millones de nuevos soles, monto que en términos reales es superior en 30 por ciento al compararlo con octubre del año 2004 y en 2 por ciento frente a setiembre último; recursos constituidos en 49 por ciento por moneda nacional y 51 por ciento por extranjera.

Por modalidad de captación, los mayores fondos están conformados por depósitos a plazo (48%), los que en relación a octubre del año anterior muestran una variación positiva de 31 por ciento, al aumentar los fondos en moneda

nacional en casi todas las instituciones del sistema a excepción del Banco Continental, mientras que fueron menores los recursos en moneda extranjera por menores saldos en los bancos Interbank y Trabajo así como en la Caja Municipal de Tacna; siguen en importancia los depósitos en ahorros con el 31 por ciento de las obligaciones y un incremento de 19 por ciento, por mayores saldos tanto en moneda nacional como extranjera, en el primer caso el crecimiento se dio en casi todas las empresas excepto Interbank, mientras que en moneda extranjera aumentó en los bancos Crédito, Continental, Wiese Sudameris y la Caja Municipal de Tacna; a continuación se ubican los depósitos a la vista con el 20 por ciento de participación, fondos que tuvieron un aumento de 52 por ciento en el período analizado, al haber sido mayores las captaciones tanto en moneda nacional como extranjera, en moneda nacional en los bancos Crédito, Interbank y Wiese Sudameris y en moneda extranjera en Crédito, Continental e Interbank; alrededor del 1 por ciento de los depósitos están constituidos por certificados bancarios en moneda extranjera, cuya tendencia continúa decreciente.

En el **sistema bancario** los depósitos y obligaciones superaron en 34 por ciento a las de octubre del año 2004, los mayores son captados por el Banco de Crédito (40%) el cual en este período registró un incremento de 23 por ciento al mostrar mayores saldos en todas las modalidades; el 30 por ciento de las captaciones las canaliza el Banco Wiese Sudameris que reportó un aumento de 94 por ciento, cuyos recursos fueron mayores en casi todas las modalidades, excepto vista en moneda extranjera, siendo significativo el incremento en

plazo moneda nacional; sigue el Banco Continental con el 17 por ciento de participación y una variación positiva de 4 por ciento, al haber reportado mayores fondos en vista y plazo en moneda extranjera, así como ahorros tanto en nuevos soles como en dólares; el 12 por ciento de los recursos le corresponden a Interbank, cuyos saldos crecieron 22 por ciento por mayores montos en vista en moneda nacional y extranjera así como plazo en moneda nacional, que contrarrestaron la disminución dada en las otras modalidades; el 1 por ciento de los recursos los capta el Banco del Trabajo, los cuales fueron superiores en 30 por ciento en el período analizado, al reportar mayores saldos en plazo y ahorros en moneda nacional, no así en extranjera que fueron menores.

En el **sistema no bancario** opera la Caja Municipal de Ahorro y Crédito de Tacna, cuyas captaciones de fondos si bien aumentaron 22 por ciento respecto a octubre del año 2004, se contrajeron 3 por ciento respecto a setiembre anterior; en el período anual el incremento se debió a mayores captaciones en plazo moneda nacional y ahorros en ambas monedas, disminuyendo en cambio las correspondientes a plazo moneda extranjera.

La **tasa de interés** en moneda nacional que las empresas bancarias pagaron por los depósitos en ahorros, en el mes de octubre se ubicó en 1,2 por ciento en promedio y expresada en términos efectivos anuales, tasa que es igual a la registrada tanto en octubre del 2004 como setiembre anterior; la TIPMM (tasa pasiva de mercado promedio ponderado en moneda nacional) fue de 2,6 por ciento en promedio, algo superior

a octubre del año pasado (2,5%) y similar a setiembre último; en moneda extranjera, la tasa pagada por los depósitos en ahorros fue en promedio de 0,6 por ciento también en términos efectivos anuales, tasa que se mantiene sin variación significativa desde el mes

de julio del 2003; la TIPMEX se ubicó en 1,7 por ciento en promedio, mostrando tendencia creciente, al haber sido en igual mes del 2004 de 1,1 por ciento y en setiembre anterior de 1,6 por ciento.

| SALDOS DE DEPOSITOS DEL SISTEMA FINANCIERO DE TACNA (En miles de nuevos soles) | | | | | | |
|---|----------------|----------------|----------------|---------------|--------------|--|
| | 2004 | 2005 | | Variac.% Real | | |
| | Octubre | Setiembre | Octubre | Oct. 05/04 | Oct./Set. 05 | |
| SISTEMA BANCARIO | 202 505 | 264 510 | 273 960 | + 34 | + 3 | |
| Bco. de la Nación | 0 | 0 | 0 | 0 | 0 | |
| Empr. Bancarias | 202 505 | 264 510 | 273 960 | + 34 | + 3 | |
| SISTEMA NO BANCARIO | 76 936 | 98 029 | 94 946 | + 22 | - 3 | |
| TOTAL | 279 441 | 362 539 | 368 906 | + 30 | + 2 | |

Fuente: Empresas Financieras

Las **colocaciones** del sistema financiero al último día de octubre fueron de 245,8 millones de nuevos soles, habiendo mostrado variación positiva de 11 por ciento respecto a igual mes del 2004 y de 5 por ciento frente a setiembre anterior, colocaciones conformadas en 34 por ciento por moneda nacional y 66 por ciento por extranjera.

En las **empresas bancarias** cuyas colocaciones no tuvieron variación significativa en comparación a octubre del año pasado, los mayores créditos los canaliza el Banco Wiese Sudameris (26%) a pesar que contrajo sus saldos 8 por ciento en este período, al haber reducido los correspondientes a moneda nacional que no fueron compensados con el incremento en moneda extranjera; con similar participación se ubica el Continental que reportó un aumento de 18 por ciento, por sus mayores desembolsos tanto en nuevos soles como en dólares; el 20 por ciento de los recursos los otorga Interbank, cuyos saldos tuvieron una variación negativa de

3 por ciento en el período de análisis, debido a que si bien se incrementaron los correspondientes a moneda extranjera, la reducción en moneda nacional fue más significativa; el Banco de Crédito ofrece el 16 por ciento de los préstamos, los cuales tuvieron un aumento de 6 por ciento, debido a sus mayores desembolsos en moneda extranjera, no así en nacional que disminuyeron; el 12 por ciento restante lo canaliza el Banco del Trabajo que reportó una contracción de 14 por ciento en sus préstamos, al haber sido inferiores en moneda nacional.

Las colocaciones del **sistema no bancario**, que representan alrededor del 43 por ciento del total del sistema financiero aumentaron 28 por ciento en cifras reales respecto a octubre del año pasado, siendo las empresas que operan en Tacna, la Caja Municipal de Ahorro y Crédito de Tacna con el 81 por ciento de los préstamos, la cual en el período analizado incrementó sus saldos en 24 por ciento, al colocar mayores montos en moneda nacional y extranjera; el 19 por

ciento de las colocaciones las coloca la Edpyme Crear que reportó un aumento de 45 por ciento al crecer también sus colocaciones en ambas monedas.

La **cartera pesada** del sistema financiero en octubre mostró un promedio de 6,6 por ciento, si bien es similar a igual mes del año pasado, resulta superior a setiembre último; en el **sistema bancario** la cartera se ubicó en 4,4 por ciento, con tendencia decreciente respecto a octubre del 2004 (8,4%) y setiembre (4,9%), siendo los bancos que registraron las tasas más elevadas Wiese Sudameris (6,2%), Crédito (5,5%) y Continental (5,1%); sin embargo en el **sistema no bancario** se observó tendencia creciente, es así que en el mes alcanzó un promedio de 9,4 por ciento, habiendo sido en los comparativos de 3,2 por ciento.

| CARTERA PESADA DE INSTITUCIONES FINANCIERAS: TACNA (En porcentajes) | | | |
|--|-------------|-------------|-------------|
| | 2004 | 2005 | |
| | Octubre | Setiembre | Octubre |
| Sistema Bancario | 8,44 | 4,88 | 4,44 |
| Bca. Corporativa | 9,76 | 5,10 | 4,56 |
| Bca. Consumo | 0,03 | 3,27 | 3,61 |
| Sistema No Bancario | 3,16 | 3,15 | 9,38 |
| TOTAL | 6,58 | 4,13 | 6,59 |

Fuente: Empresas Financieras

La **tasa de interés activa** que las empresas bancarias cobraron en moneda nacional (TAMN) fue de 24,6 por ciento en el mes y expresada en términos efectivos anuales, promedio que es inferior a octubre del 2004 (25,0%) y setiembre último (25,6%); en moneda extranjera, la TAMEX tuvo un promedio de 10,1 por ciento, mostrando aumento en relación a igual mes del año pasado en que fue de 9,2 por ciento y setiembre en que se ubicó en 10,0 por ciento.

| SALDOS DE COLOCACIONES DEL SISTEMA FINANCIERO EN TACNA (En miles de nuevos soles) | | | | | |
|--|----------------|----------------|----------------|----------------|--------------|
| | 2004 | 2005 | | Variac. % Real | |
| | Octubre | Setiembre | Octubre | Oct.2005/04 | Oct./Set. 05 |
| SISTEMA BANCARIO | 136 701 | 132 951 | 138 701 | 0 | + 4 |
| Bco. de la Nación | 0 | 0 | 0 | 0 | 0 |
| Empr. Bancarias | 136 701 | 132 951 | 138 701 | 0 | + 4 |
| SISTEMA NO BANCARIO | 82 730 | 101 248 | 107 072 | + 28 | + 6 |
| TOTAL | 219 431 | 234 199 | 245 773 | + 11 | + 5 |

Fuente: Empresas Financieras

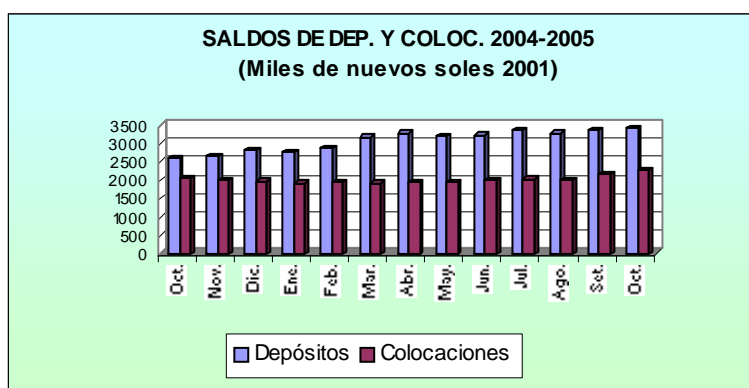

III. SECTOR REAL

a) Agropecuario

Durante octubre la actividad agropecuaria en Tacna generó un **valor bruto de producción** negativo (6%) frente a igual mes del año anterior, siendo determinante la contracción del sub-sector agrícola (1%) y en menor medida la del sub-sector pecuario (18%).

En los diez meses del año, la variación del **valor agropecuario** en relación a similar lapso del año 2004 fue superior en 11 por ciento, al crecer la actividad agrícola (14%), no así la pecuaria que se contrajo (6%).

| VARIACIÓN DEL VBP AGROPECUARIO* | | |
|---------------------------------|-----------------------------|---------------------|
| (En porcentajes) | | |
| | Ene-Oct .05/ Ene-Oct. 04 | Oct. 05/ Oct. 04 |
| SECTOR AGROPECUARIO | + 11 | - 6 |
| Sub-sector agrícola | + 14 | - 1 |
| Sub-sector pecuario | - 6 | - 18 |

* A precios constantes de 1994

Fuente: Dirección Regional de Agricultura.

Elaboración: BCRP Suc. Arequipa.

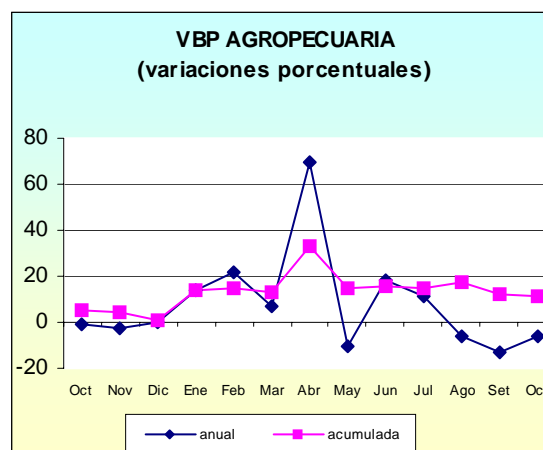

Sub-sector agrícola

La variación negativa de la actividad agrícola en el mes de análisis, responde a la contracción experimentada por 2 cultivos de importancia en la zona, uno de ellos es el **maíz chalero** al contraer su producción en 17 por ciento por efecto de una menor área cosechada en las zonas productoras y de un menor rendimiento promedio del forrajero, el otro es la producción de **alfalfa** equivalente a 23 mil toneladas resultando menor en 312 toneladas a la registrada en octubre del año pasado.

En el acumulado del año señalamos que la expansión de la actividad agrícola (14%) se sustenta en el buen desarrollo experimentado, en primer término, por el cultivo **alfalfa** con una producción ascendente a 247 mil toneladas habiéndose incrementado en 29 mil respecto a similar período del año pasado, al aumentar el número de cortes en los valles del departamento.

Entre los de consumo industrial destaca **olivo** cuya producción ascendió a más de 33 mil toneladas, superior en cerca de 7 mil toneladas a las del mismo lapso del año anterior, luego que las condiciones climatológicas registradas favorecieran su normal desarrollo.

Maíz Chalero con 131 mil toneladas se incrementa en 8 por ciento en relación al período de relación.

Cebolla reportó un nivel de producción equivalente a 20 mil toneladas métricas, con lo que se duplica respecto al período comparativo, al cosechar una mayor extensión derivada de la intensificación del cultivo en la zona, por el menor riesgo y costo que enfrenta frente a los tradicionales cultivos de pan llevar.

En cultivos industriales **orégano** con una producción de 3 599 toneladas reporta un crecimiento del orden del 13 por ciento, respecto a la producción registrada de enero a octubre del 2004 al ampliarse la extensión de superficie cosechada.

En tubérculos **papa** con una producción de 11 mil toneladas logra una expansión de cerca de 4 mil toneladas

métricas respecto al mismo lapso del año anterior por efecto de una mayor área transplantada.

Vid es otro de los cultivos que mejoró su nivel de producción con 4 311 toneladas métricas obtenidas en estos diez meses del año, mejorando frente a igual período del año pasado en 10 por ciento.

Contrariamente **ajo** cayó su volumen en 100 toneladas métricas, como consecuencia de una menor área cosechada.

Maíz amiláceo fue otro de los cultivos que se contrajo, al disminuir el nivel de producción en 324 toneladas métricas por registrar menores rendimientos.

En referencia a la **campana de siembras 2005/2006** indicamos que en octubre se sembraron 2 049 hectáreas, superior a las del mismo mes del 2004 (32), ello determinó que en lo que va de la campaña el área de siembra acumulada sea de 4 874 hectáreas; los cultivos que destacaron por su mayor extensión fueron maíz amiláceo, chalero y ají .

Los **factores de incidencia** en el proceso vegetativo de los cultivos, se vienen presentando de manera normal y favorable así, en el **aspecto climatológico** las mayores temperaturas inciden en el buen desarrollo de las plantas.

En el **aspecto fitosanitario** se redujo significativamente la presencia de plagas y enfermedades; sin embargo, de manera preventiva los agricultores de la zona vienen recibiendo charlas sobre el

adecuado manejo de los productos bioquímicos aplicables especialmente en los frutales; ante la proximidad de la estación veraniega.

La venta de **fertilizantes** y **pesticidas** se realiza de manera normal y satisfactoria para los requerimientos de la campaña. Igualmente la oferta de **semilla** es variada y procedente de semilleros certificados.

| VARIACION DEL VBP AGRÍCOLA (En porcentajes) | | | | |
|--|-------------------------------|-----------|---------------------|----------|
| | Ene.-Oct. 05/ Ene.-Oct. 04 | | Oct. 05/ Oct. 04 | |
| M. Amiláceo | - | 13 | + | 39 |
| Trigo | + | 18 | | - |
| Ajo | - | 58 | - | 100 |
| Cebolla | + | 92 | - | 82 |
| Tomate | + | 4 | + | 43 |
| Arveja ver. | - | 38 | | - |
| Haba verde | - | 8 | + | 80 |
| Camote | - | 38 | | - |
| Papa | + | 54 | - | 15 |
| Manzana | + | 4 | | - |
| Vid | + | 10 | | - |
| M. Amarillo | - | 31 | - | 31 |
| Olivo | + | 25 | | - |
| Orégano | + | 13 | + | 22 |
| Alfalfa | + | 1 | - | 1 |
| Ají verde | - | 22 | | - |
| Ciruelo | + | 6 | | - |
| M. Chalero | + | 8 | - | 17 |
| Melón | + | 12 | | - |
| Peral | - | 14 | | - |
| Sandía | - | 11 | | - |
| Tuna | - | 9 | | - |
| Zapallo | - | 15 | + | 81 |
| TOTAL | + | 14 | - | 1 |

Elaborado: Banco Central de Reserva del Perú – Arequipa

Sub-sector pecuario

El **valor bruto de producción pecuario** en octubre registró una contracción (18%) frente a igual mes del 2004; explicada por la menor producción de **leche fresca** (13%) atribuida a una

disminución del número de vacas en ordeño; de igual forma la producción de **carne de vacuno** experimentó una caída (30%) explicada por una menor saca de animales, así como por el menor número de ganado en tránsito.

Por su parte la línea de aves se contrae en lo que respecta a la producción de carne, al beneficiarse un menor número de pollos BB y parrilleros principalmente.

El resto de especies también mostró un comportamiento contractivo, debido a menores niveles de beneficio y en algunos casos baja del rendimiento promedio por animal.

Entre los meses de enero a octubre, la actividad ganadera reflejó una variación negativa de 6 por ciento en relación al mismo lapso del año anterior.

Entre las que mostraron una contracción se encuentran **vacunos-carne** cuya producción en los diez meses del presente año fue de 909 toneladas métricas, menor en 272 toneladas frente al mismo período del año anterior, ante un mayor beneficio de ganado permitiendo cubrir la demanda regional de la especie.

La producción de **leche fresca** se contrajo (15%) al obtenerse 18,2 mil toneladas; es decir, 3 mil toneladas menos que en igual lapso del año pasado, por efecto de una disminución del hato lechero.

La producción de carne de **porcino** también cayó (36%) respecto a la producción registrada entre enero y octubre del año pasado, al reducirse el número de animales beneficiados para el destino doméstico principalmente.

Contrariamente entre las especies que mostraron una expansión que compensó una mayor caída de la actividad, mencionamos a **aves-huevos** cuya producción es superior en 26 por ciento al mismo período del año pasado obedeciendo a una demanda creciente. Por su parte la producción de **aves-carne** de igual manera fue mayor en 161 toneladas métricas a las del mismo lapso del año anterior, luego de cubrir la demanda tanto en su línea comercial (pollos BB, parrilleros) como doméstica.

Finalmente mencionamos que la producción de carne de **camélidos** experimentó un crecimiento (2%) en el período de relación, cubriendo la demanda marginal de la especie.

El desarrollo de los **factores de incidencia** en la crianza de los animales mostró características favorables, así en el **aspecto climatológico** las mayores temperaturas registradas han erradicado los brotes de orden respiratorio y bronquial.

La **alimentación** se sustenta tradicionalmente en el forraje (alfalfa y maíz chala), especialmente para el ganado vacuno ovino y camélido; en menor medida se utilizan alimentos balanceados especialmente para la línea de aves y porcinos.

| VARIACIÓN DEL VBP PECUARIA (En porcentajes) | | | |
|--|-------------------------------|---------------------|----|
| | Ene.-Set. 05/ Ene.-Set. 04 | Set. 05/ Set. 04 | |
| CARNE | | | |
| Aves | + 7 | - 1 | 14 |
| Camélidos | - 39 | - 17 | 38 |
| Caprinos | + 15 | + 43 | 31 |
| Ovinos | - 29 | - 25 | 15 |
| Porcinos | - 34 | - 13 | |
| Vacunos | - 21 | - | |
| HUEVOS | + 28 | + 25 | |
| LECHE | - 14 | - 15 | |
| TOTAL | - 4 | - 13 | |

FUENTE: Ministerio de Agricultura – Sub Dirección Tacna.

b) Minería.

La **producción minera** relacionada a la Gran Minería desarrollada en Tacna, alcanzó en octubre 13 961 toneladas métricas, volumen inferior al registrado en igual mes del año anterior (3%), debido a la menor cantidad de mineral tratado y de acuerdo a la política empresarial.

Para los diez meses transcurridos del presente año, la producción acumulada fue de 125 895 toneladas métricas de concentrado de cobre, cantidad inferior (6%) respecto a igual período del año anterior, habiéndose tratado mineral de menor contenido de pureza y procesado menos cantidad.

La **cotización internacional** de los principales metales, en el mes de octubre, en términos generales continuó su tendencia creciente de los últimos meses; así en **cobre** el precio promedio fue de US\$ 4 059,8 la tonelada, superior frente al anterior mes de setiembre (5%) y ampliamente superior respecto a octubre del 2004 (35%).

| VARIACION DEL VBP DE COBRE (En porcentajes) | | | | |
|--|-------------------------------|---|---------------------|---|
| | Ene.-Oct. 05/ Ene.-Oct. 04 | | Oct. 05/ Oct. 04 | |
| Cátados de Cobre | - | 6 | - | 3 |
| TOTAL | - | 6 | - | 3 |

Elaboración: BCRP Suc. Arequipa

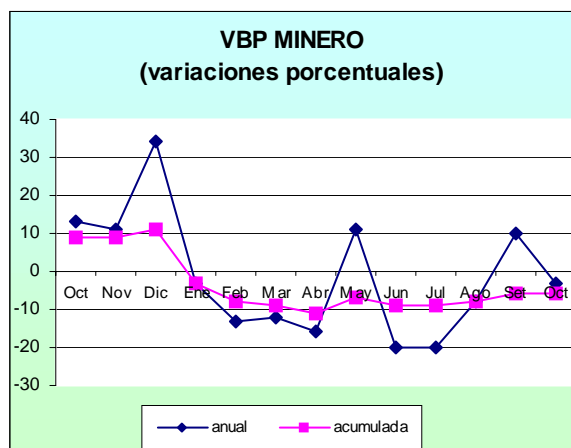

c) **Turismo.**

El **número de turistas** que visitaron Tacna en octubre fue de 16 980 personas, lo cual representó un crecimiento de 10 por ciento con relación a los arribos registrados en igual mes del año anterior, determinado por el aumento tanto en el turismo nacional en 6 por ciento como el extranjero en 34 por ciento.

En promedio de permanencia de estos visitantes fue de 1,4 días, dándose la mayor procedencia en el turismo interno de las regiones de Lima y Arequipa, mientras que en el turismo receptivo, los visitantes provienen en su mayoría del vecino país de Chile; con este comportamiento la tasa de **ocupabilidad de camas** alcanzó el 16,1 por ciento, siendo superior a setiembre

anterior en que se ubicó en 14,3 por ciento, debido a la mayor llegada de turistas.

Durante los meses de enero a octubre, visitaron Tacna 160 399 turistas, de los cuales el 84 por ciento fueron visitantes nacionales y 16 por ciento extranjeros, cifra que es superior en 2 por ciento al compararla con los arribos registrados en el mismo período del 2004, al haber crecido el turismo interno en 1 por ciento y el receptivo en 3 por ciento.

| ARRIBO DE TURISTAS (En porcentajes) | | |
|--|-----------------------------|-----------------------|
| | Ene-Oct. 05/ Ene-Oct. 04 | Oct.2005/ Oct.2004 |
| Nacionales | + 1 | + 6 |
| Extranjeros | + 3 | + 34 |
| TOTAL | + 2 | + 10 |

Fuente: Sub Dirección Industria y Turismo – Tacna

IV. SECTOR PUBLICO.

Los **tributos internos** captados en octubre alcanzaron la cifra de 7,4 millones de nuevos soles, monto que muestra una variación negativa de 2 por ciento al compararla con lo recaudado en igual mes del año 2004, debido a los menores ingresos por impuesto extraordinario de solidaridad (96%) por la eliminación de este tributo, detnad (29%) y el rubro “otros ingresos” (15%) en el que se incluyen los diferentes regímenes de fraccionamiento de deudas, ya que en los principales rubros de captación se observó crecimiento moderado, entre ellos impuesto a la renta (3%) y general a las ventas (3%), manteniéndose sin variación significativa impuesto selectivo al consumo y régimen único simplificado.

Analizando el período acumulado entre enero y octubre, los tributos internos recaudados sumaron 95,5 millones de nuevos soles, monto que es superior en 2 por ciento respecto a los ingresos captados en similar período del año anterior; a nivel de rubros de captación, se registró aumento en impuesto a la renta (13%) y general a las ventas (2%) por ampliación de la base tributaria, así como detnad (169%) y fueron iguales los provenientes del impuesto selectivo al consumo.

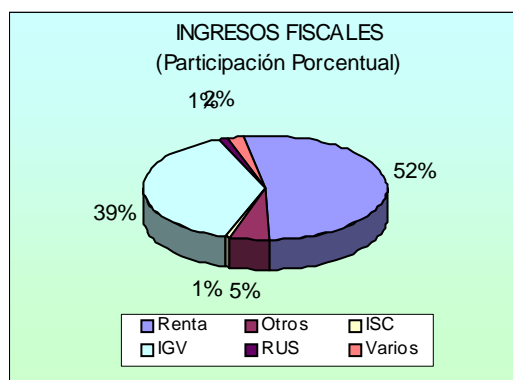

V. SECTOR EXTERNO

El saldo de la **actividad comercial con el exterior** canalizado a través de la Aduana de Tacna en el mes de octubre del presente año, reflejó como resultado un saldo negativo de US\$ 18,5 millones, inferior al obtenido en similar lapso del año pasado atribuido al mayor valor de las importaciones.

Las **exportaciones** en el mes bajo análisis ascendieron a US\$ 4,6 millones, siendo superiores (83%) a las registradas en el mismo período del año pasado, sustentadas en las mayores ventas de productos de naturaleza agropecuaria

(US\$ 1,5 millones) comprendiendo orégano y páprika básicamente, ante la demanda de los países de Chile y Argentina respectivamente; en menor proporción se ubica la comercialización de aceitunas

Pesqueros con un valor equivalente a US\$ 1,5 millones resultó mayor en 28 por ciento a octubre del año anterior, al aumentar los despachos de enlatados de mariscos principalmente.

La línea sidero-metalúrgica también experimentó una mejora al lograr registrar US\$ 511 mil, a diferencia de octubre del año pasado en que no hubo despachos.

Metal mecánica fue otra de las ramas que experimentó un crecimiento al totalizar US\$ 190 mil, monto que en relación a igual lapso del año pasado se duplica, por el mayor dinamismo mostrado en la venta de piezas y partes de acople y acondicionamiento.

Los principales países destino de nuestras exportaciones fueron Chile (35%), China-Taiwan (13%) y España (11%).

Las **importaciones** en el mes sumaron US\$ 23,0 millones, monto mayor en US\$ 9,2 millones al registrado en octubre del año pasado, crecimiento explicado por la expansión en las importaciones de bienes de capital (231%), de consumo (31%) y en menor medida por los bienes de capital (35%).

La estructura de las importaciones continúan encabezadas por los **bienes de consumo**, al conformar la mitad del valor total con un valor ascendente a US\$ 11,5 millones, monto mayor a igual mes del

año pasado en US\$ 2,7 millones, al dinamizarse la línea de bienes de consumo duradero por la compra de vehículos nuevos y usados de uso particular

Los “**bienes de capital**” que conforman el 34 por ciento del total, con un valor equivalente a US\$ 7,9 millones, registraron una expansión de US\$ 5,5 millones respecto a similar mes del año anterior; comprendiendo las compras de maquinaria pesada de naturaleza minera básicamente, equipos de digitación, computadoras y de procesamiento de información, tornos y de vehículos de carga pesada y transporte de pasajeros.

Finalmente se ubican los “**insumos**” con una participación del 16 por ciento, al comercializarse US\$ 3,6 millones, valor que con relación al mismo período del año anterior refleja una mejora de US\$ 940 mil incluyen las compras de insumos químicos, repuestos, aditivos, partes y piezas complementarias.

El principal país proveedor de nuestras compras fue Chile con el 45 por ciento del total; seguido de Brasil (22%) y Estados Unidos de Norteamérica (7%).

En los diez meses del año la **actividad comercial externa** mostró un saldo negativo de US\$ 179,9 millones, cayendo frente al registrado en similar lapso del año anterior, al ser mayores las importaciones.

El total de **exportaciones** efectuadas entre enero y octubre sumaron US\$ 34,2 millones creciendo 53 por ciento respecto a igual período del 2004, por efecto de las mayores ventas de

productos agropecuarios, pesqueros químicos y sidero-metalúrgicos.

En este período las **importaciones** sumaron US\$ 214,1 millones siendo superiores en 20 por ciento frente a similar período del año anterior, como consecuencia de las mayores importaciones de bienes de capital e insumos.

| EXPORTACIONES E IMPORTACIONES:TACNA (Valor FOB, miles de dólares) | | | | |
|--|----------------|---------------|----------------|---------------|
| | 2004 | | 2 0 0 5 | |
| | Ene-Oct. | Oct. | Ene-Oct | Oct. |
| Exportacio. | 22 410 | 2 498 | 34 190 | 4 578 |
| Tradicional | 20 | - | 151 | 88 |
| No Tradicion. | 22 390 | 2 498 | 34 039 | 4 490 |
| Importacio. | 178 093 | 13 890 | 214 072 | 23 045 |
| Bi de consumo | 123 152 | 8 804 | 122 509 | 11 512 |
| Insumos | 24 669 | 2 700 | 32 817 | 3 640 |
| Bs. De capital | 30 272 | 2 387 | 58 746 | 7 894 |
| Otros | - | - | - | - |
| SALDO | 155 683 | 11 392 | 179 882 | 18 467 |

Fuente: Aduana de Ilo

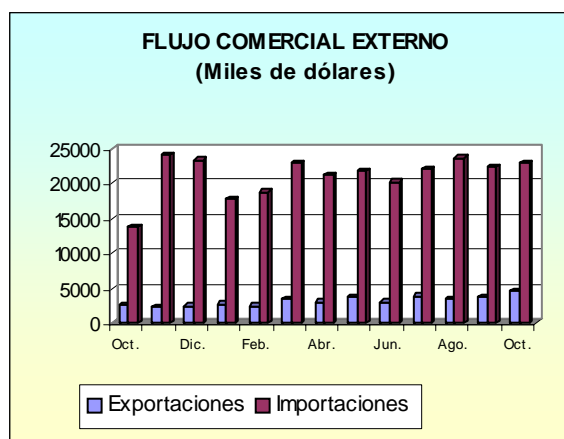

VI. PRECIOS.

El **Indice de Precios al Consumidor** en la ciudad de Tacna, en octubre registró una variación de 0,31 por ciento, dando lugar a que la acumulada sea de 2,78 por ciento, y la anualizada en

los últimos doce meses de 3,05 por ciento.

Por agrupaciones de consumo, conformantes del Índice mencionamos que las mayores variaciones se registraron en “Muebles, Enseres y Mantenimiento de la Vivienda” (0,73%), "Transportes y Comunicaciones" (0,59%) y "Alquiler de Vivienda, Combustible y Electricidad” (0,44%).

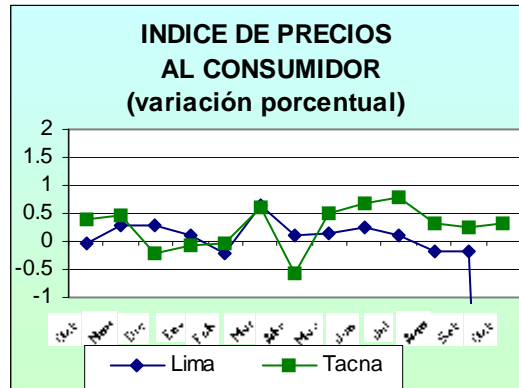

REGION TACNA: INDICE DE PRECIOS AL CONSUMIDOR

| | 2004 | | | 2005 | | | | | | | | | |
|---------------------------------------|-------------|-------------|--------------|--------------|--------------|-------------|--------------|-------------|-------------|-------------|-------------|-------------|-------------|
| | Oct | Nov | Dic | Ene | Feb | Mar | Abr | May | Jun | Jul | Ago | Set | Oct |
| INDICE GENERAL | 0,39 | 0,47 | -0,21 | -0,08 | -0,02 | 0,59 | -0,57 | 0,50 | 0,67 | 0,77 | 0,33 | 0,25 | 0,31 |
| 1. Alimentos y bebidas | -0,01 | -0,01 | -0,04 | -0,10 | -0,02 | 0,92 | -1,07 | 0,91 | 0,97 | 1,25 | 0,06 | -0,11 | 0,24 |
| 2. Vestido y calzado | -0,36 | 0,04 | -0,13 | 0,03 | 0,32 | 0,01 | 0,01 | 0,13 | 0,22 | 0,20 | -0,05 | 0,00 | 0,07 |
| 3. Alq. vivienda, comb.y elect. | 1,99 | 1,67 | -0,14 | 0,14 | -0,08 | 0,34 | 0,24 | -0,03 | 0,77 | 0,02 | 2,64 | 2,17 | 0,44 |
| 4. Muebles y enseres | -0,15 | -0,06 | -0,05 | 0,10 | 0,21 | -0,22 | 0,11 | -0,01 | -0,25 | 0,03 | -0,03 | -0,15 | 0,43 |
| 5. Cuidado, conserv. salud | 0,04 | 1,38 | -0,27 | 1,01 | -0,05 | 0,25 | 0,21 | 0,31 | 0,00 | 0,13 | 0,09 | 0,24 | -0,04 |
| 6. Transportes y comunicac. | 0,37 | 2,43 | -1,27 | -0,80 | -0,20 | 0,06 | -0,11 | 0,01 | -0,30 | 0,86 | -0,09 | 0,45 | 0,59 |
| 7. Esparc. divers. cult. y enseñanza. | 2,57 | 0,00 | -0,23 | -0,01 | -0,09 | 0,67 | 0,00 | -0,12 | 1,48 | 0,00 | 0,00 | -0,11 | 0,21 |
| 8. Otros bienes y servicios | -0,10 | -0,12 | -0,08 | 0,29 | 0,02 | 0,30 | -0,46 | 0,34 | -0,06 | -0,09 | -0,32 | 0,00 | 0,27 |

FUENTE: INEI - Oficina Regional - Tacna

REGION TACNA: PRODUCCION AGROPECUARIA

(T.M)

| PRODUCTOS | 2004 | | | | 2005 | | | | | | | | | | Var % 05/04 | |
|-----------------|--------------|--------------|--------------|---------------|--------------|--------------|--------------|--------------|--------------|--------------|--------------|--------------|--------------|--------------|-------------|------------|
| | Oct | Nov | Dic | Año | Ene | Feb | Mar | Abr | May | Jun | Jul | Ago | Set | Oct | Oct | Acumu |
| AGRICOLA | 42042 | 40459 | 42620 | 540024 | 50078 | 57077 | 49918 | 59225 | 55486 | 51124 | 38960 | 37343 | 37696 | 39593 | -6 | 4 |
| Maíz Amiláceo | 23 | 15 | 75 | 2622 | 93 | 148 | 79 | 49 | 988 | 1029 | 10 | 4 | 3 | 32 | 39 | -4 |
| Trigo | 0 | 0 | 0 | 76 | 15 | 0 | 0 | 0 | 24 | 0 | 0 | 12 | 14 | 25 | 100 | 18 |
| Ajo | 42 | 179 | 404 | 754 | 27 | 45 | 0 | 0 | 0 | 0 | 0 | 0 | 0 | 0 | -100 | -58 |
| Cebolla | 481 | 162 | 315 | 11257 | 1335 | 1563 | 4229 | 9529 | 3890 | 111 | 0 | 0 | 0 | 87 | -82 | 92 |
| Tomate | 618 | 398 | 500 | 4728 | 586 | 353 | 214 | 0 | 144 | 180 | 120 | 595 | 905 | 884 | 43 | 4 |
| Arveja | 0 | 0 | 24 | 590 | 64 | 120 | 80 | 6 | 0 | 11 | 37 | 15 | 17 | 0 | 0 | -38 |
| Haba Verde | 30 | 48 | 24 | 1467 | 218 | 815 | 87 | 0 | 0 | 0 | 6 | 18 | 66 | 30 | 0 | -11 |
| Camote | 0 | 0 | 0 | 1338 | 0 | 0 | 162 | 164 | 189 | 275 | 40 | 0 | 0 | 54 | 100 | -34 |
| Papa | 432 | 392 | 90 | 7786 | 375 | 5130 | 3288 | 1462 | 195 | 0 | 0 | 138 | 280 | 0 | -100 | 49 |
| Manzano | 0 | 0 | 0 | 445 | 0 | 79 | 217 | 168 | 0 | 0 | 0 | 0 | 0 | 369 | 100 | 87 |
| Vid | 0 | 0 | 0 | 3934 | 120 | 2027 | 1624 | 540 | 0 | 0 | 0 | 0 | 0 | 0 | 0 | 10 |
| Maíz Amarillo | 48 | 57 | 19 | 335 | 26 | 50 | 27 | 14 | 0 | 7 | 4 | 0 | 18 | 0 | -100 | -44 |
| Olivc | 0 | 0 | 0 | 26728 | 0 | 0 | 842 | 8231 | 11132 | 11000 | 2160 | 0 | 0 | 0 | 0 | 25 |
| Orégano | 1067 | 1013 | 0 | 4206 | 0 | 0 | 0 | 1372 | 968 | 34 | 0 | 0 | 0 | 1301 | 22 | 15 |
| Alfalfa | 23317 | 24465 | 25641 | 296083 | 25688 | 26356 | 25990 | 25644 | 25512 | 24046 | 24177 | 23832 | 22924 | 23005 | -1 | 0 |
| Ají Verde | 0 | 0 | 184 | 6190 | 1070 | 2588 | 911 | 103 | 21 | 0 | 0 | 0 | 0 | 0 | 0 | -22 |
| Ciruelo | 0 | 0 | 124 | 234 | 116 | 0 | 0 | 0 | 0 | 0 | 0 | 52 | 0 | 0 | 0 | 53 |
| Maíz Chalero | 15423 | 13466 | 14915 | 159590 | 16301 | 14909 | 11819 | 11374 | 12342 | 14373 | 12406 | 12392 | 12683 | 12792 | -17 | 0 |
| Melón | 0 | 0 | 0 | 1531 | 880 | 765 | 73 | 0 | 0 | 0 | 0 | 0 | 0 | 0 | 0 | 12 |
| Peral | 0 | 24 | 239 | 971 | 94 | 0 | 8 | 453 | 81 | 0 | 0 | 0 | 0 | 0 | 0 | -10 |
| Sandía | 0 | 0 | 0 | 5201 | 2860 | 1750 | 0 | 0 | 0 | 0 | 0 | 0 | 0 | 0 | 0 | -11 |
| Tuna | 0 | 0 | 0 | 354 | 5 | 51 | 212 | 53 | 0 | 0 | 0 | 0 | 0 | 0 | 0 | -9 |
| Zapallo | 561 | 240 | 66 | 3604 | 205 | 328 | 56 | 63 | 0 | 58 | 0 | 285 | 786 | 1014 | 81 | -15 |
| PECUARIA | 2833 | 2829 | 2915 | 33697 | 2850 | 2381 | 2493 | 2479 | 2499 | 2515 | 2504 | 2404 | 2451 | 2502 | -12 | -10 |
| Carne Aves | 308 | 305 | 345 | 3391 | 275 | 285 | 269 | 279 | 288 | 337 | 283 | 286 | 294 | 302 | -2 | 7 |
| Carne Camélidos | 33 | 34 | 40 | 397 | 39 | 25 | 26 | 27 | 29 | 27 | 27 | 24 | 29 | 35 | 6 | -13 |
| Carne Caprinos | 5 | 5 | 6 | 59 | 5 | 5 | 6 | 6 | 6 | 5 | 6 | 5 | 6 | 6 | 20 | 15 |
| Carne Ovinos | 21 | 21 | 26 | 253 | 27 | 13 | 13 | 12 | 15 | 14 | 15 | 15 | 14 | 15 | -29 | -29 |
| Carne Porcinos | 56 | 55 | 68 | 645 | 57 | 30 | 33 | 34 | 32 | 31 | 34 | 35 | 33 | 33 | -41 | -35 |
| Carne Vacunos | 125 | 125 | 130 | 1436 | 132 | 85 | 89 | 95 | 95 | 89 | 99 | 98 | 87 | 88 | -30 | -21 |
| Huevos Aves | 162 | 160 | 170 | 1937 | 165 | 196 | 210 | 207 | 205 | 206 | 209 | 210 | 183 | 182 | 12 | 22 |
| Leche Vacunos | 2123 | 2124 | 2130 | 25579 | 2150 | 1742 | 1847 | 1819 | 1829 | 1806 | 1831 | 1731 | 1805 | 1841 | -13 | -13 |
| TOTAL | 44875 | 43288 | 45535 | 573721 | 52928 | 59458 | 52411 | 61704 | 57985 | 53639 | 41464 | 39747 | 40147 | 42095 | -6 | 3 |

FUENTE: Ministerio de Agricultura

REGION TACNA: AVANCE DE LA PRODUCCION AGRICOLA

| SUPERFICIE SEMBRADA POR CAMPAÑAS | | | |
|---|----------------------|----------------------|--------------------|
| CULTIVOS | CAMPAÑA 04/05 | CAMPAÑA 05/06 | VARIACION % |
| | AGOS-OCT. | AGOS-OCT. | 05-06/04-05 |
| | há. | há. | há. |
| Maíz Amiláceo | 804 | 699 | -13 |
| Trigo | 5 | 5 | 0 |
| Ajo | 8 | 28 | 250 |
| Cebolla | 246 | 171 | -30 |
| Tomate | 44 | 43 | -2 |
| Arveja | 47 | 32 | -32 |
| Haba Verde | 178 | 148 | -17 |
| Camote | 15 | 6 | -60 |
| Papa | 494 | 456 | -8 |
| Manzano | 0 | 0 | 0 |
| Vid | 0 | 43 | 100 |
| Maíz Amarillo | 14 | 20 | 43 |
| Olive | 110 | 450 | 309 |
| Orégano | 0 | 0 | 0 |
| Alfalfa | 90 | 16 | -82 |
| Ají Verde | 416 | 547 | 31 |
| Ciruelo | 0 | 0 | 0 |
| Maíz Chalero | 1038 | 1087 | 5 |
| Melón | 105 | 49 | -53 |
| Peral | 0 | 0 | 0 |
| Sandía | 180 | 110 | -39 |
| Tuna | 0 | 0 | 0 |
| Zapallo | 23 | 32 | 39 |
| TOTAL | 3817 | 3942 | 3 |

FUENTE: Ministerio de Agricultura

REGION TACNA: SUPERFICIE SEMBRADA

(Hás)

| CULTIVOS | 2004 | | | | 2005 | | | | | | | | | | Var % 05/04 | |
|---------------|-------------|------------|------------|-------------|------------|------------|------------|------------|------------|------------|------------|------------|-------------|-------------|-------------|-----------|
| | Oct | Nov | Dic | Año | Ene | Feb | Mar | Abr | May | Jun | Jul | Ago | Set | Oct | Oct | Acum. |
| Maíz Amiláceo | 384 | 61 | 0 | 919 | 0 | 0 | 2 | 1 | 9 | 6 | 16 | 49 | 233 | 417 | 9 | -15 |
| Trigo | 0 | 0 | 8 | 50 | 0 | 0 | 4 | 4 | 8 | 0 | 8 | 5 | 0 | 0 | 0 | -31 |
| Ajo | 0 | 0 | 0 | 79 | 0 | 0 | 0 | 0 | 0 | 30 | 7 | 8 | 12 | 8 | 100 | -18 |
| Cebolla | 133 | 290 | 127 | 734 | 3 | 0 | 0 | 0 | 0 | 1 | 7 | 34 | 53 | 84 | -37 | -43 |
| Tomate | 8 | 0 | 5 | 154 | 6 | 4 | 20 | 29 | 30 | 18 | 14 | 23 | 13 | 7 | -13 | 10 |
| Arveja | 13 | 1 | 0 | 104 | 0 | 3 | 7 | 3 | 3 | 0 | 0 | 13 | 19 | 0 | -100 | -53 |
| Haba Verde | 14 | 0 | 0 | 220 | 0 | 1 | 3 | 11 | 9 | 2 | 0 | 106 | 33 | 9 | -36 | -21 |
| Camote | 15 | 16 | 20 | 79 | 25 | 4 | 0 | 0 | 0 | 0 | 0 | 0 | 0 | 6 | -60 | -19 |
| Papa | 178 | 88 | 14 | 714 | 0 | 0 | 8 | 18 | 25 | 8 | 1 | 43 | 130 | 283 | 59 | -16 |
| Manzano | 0 | 0 | 0 | 0 | 0 | 0 | 0 | 0 | 0 | 0 | 0 | 0 | 0 | 0 | 0 | 0 |
| Vid | 0 | 0 | 0 | 0 | 0 | 0 | 0 | 0 | 0 | 0 | 0 | 0 | 0 | 43 | 100 | 0 |
| Maíz Amarillo | 9 | 4 | 0 | 99 | 2 | 1 | 0 | 5 | 0 | 12 | 8 | 7 | 8 | 5 | -44 | -49 |
| Olivc | 0 | 0 | 0 | 110 | 0 | 0 | 0 | 0 | 0 | 0 | 0 | 0 | 0 | 450 | 100 | 0 |
| Orégano | 0 | 0 | 0 | 118 | 0 | 24 | 24 | 0 | 0 | 0 | 0 | 0 | 0 | 0 | 0 | -59 |
| Alfalfa | 0 | 0 | 38 | 480 | 77 | 21 | 0 | 0 | 85 | 40 | 3 | 16 | 0 | 0 | 0 | -45 |
| Ají Verde | 102 | 12 | 3 | 454 | 0 | 0 | 0 | 0 | 0 | 0 | 37 | 76 | 402 | 69 | -32 | 33 |
| Ciruelo | 0 | 0 | 0 | 0 | 0 | 0 | 0 | 0 | 0 | 0 | 0 | 0 | 0 | 0 | 0 | 0 |
| Maíz Chalero | 330 | 250 | 239 | 3587 | 292 | 312 | 280 | 273 | 283 | 289 | 298 | 508 | 292 | 287 | -13 | 1 |
| Melón | 50 | 5 | 0 | 110 | 0 | 0 | 0 | 0 | 0 | 0 | 0 | 4 | 8 | 37 | -26 | 0 |
| Peral | 0 | 0 | 0 | 0 | 0 | 0 | 0 | 0 | 0 | 0 | 0 | 0 | 0 | 0 | 0 | 0 |
| Sandía | 70 | 0 | 0 | 180 | 0 | 0 | 0 | 0 | 0 | 0 | 0 | 42 | 34 | 34 | -51 | 0 |
| Tuna | 0 | 0 | 0 | 0 | 0 | 0 | 0 | 0 | 0 | 0 | 0 | 0 | 0 | 0 | 0 | 0 |
| Zapallo | 2 | 3 | | 115 | 2 | 0 | 10 | 27 | 35 | 12 | 3 | 15 | 10 | 7 | 250 | 8 |
| TOTAL | 1308 | 730 | 454 | 8306 | 407 | 370 | 358 | 371 | 487 | 418 | 402 | 949 | 1247 | 1746 | 33 | -5 |

FUENTE: Ministerio de Agricultura

REGION TACNA: PRODUCCION MINERA**(T.M.)**

| | 2004 | | | | 2005 | | | | | | | | | | Var.% 05/04 | |
|----------------------|-------|-------|-------|--------|-------|-------|-------|-------|-------|-------|-------|-------|-------|-------|-------------|-------|
| | Oct | Nov | Dic | Año | Ene | Feb | Mar | Abr | May | Jun | Jul | Ago | Set | Oct | Oct | Acumu |
| Concentrado de Cobre | 14382 | 13410 | 13812 | 161110 | 10928 | 10100 | 11304 | 11976 | 13868 | 11736 | 13753 | 13066 | 15202 | 13961 | -3 | -6 |

ELABORACION: BCRP, Suc Arequipa - Sección Estudios Económicos

REGION TACNA: PRODUCCION PESQUERA

(T.M)

| | 2004 | | | | | 2005 | | | | | | | | | | Var.% 05/04 | |
|-------------|------|-----|-----|-----|------|------|-----|-----|-----|-----|-----|-----|-----|-----|-----|-------------|--|
| | Set | Oct | Nov | Dic | Año | Ene | Feb | Mar | Abr | May | Jun | Jul | Ago | Set | Set | Acumu | |
| Conservas | 87 | 97 | 118 | 38 | 687 | 61 | 58 | 173 | 45 | 42 | 64 | 60 | 152 | 74 | -15 | 68 | |
| Congelado | 164 | 100 | 202 | 168 | 2519 | 323 | 252 | 405 | 407 | 454 | 349 | 575 | 72 | 52 | -68 | 37 | |
| Refrigerado | 0 | 0 | 0 | 0 | 6 | 0 | 0 | 0 | 0 | 0 | 0 | 0 | 0 | 0 | 0 | -100 | |
| Seco-Salado | 0 | 0 | 0 | 0 | 0 | 0 | 0 | 0 | 0 | 0 | 0 | 0 | 0 | 0 | 0 | 0 | |

FUENTE: Ministerio de Pesqueria

REGION TACNA: EXTRACCION DE ESPECIES HIDROBIOLÓGICAS

(T.M.)

| | 2004 | | | | 2005 | | | | | | | | | Var.% 05/04 | |
|---------------------------------|-------------|------------|-------------|------------|------------|------------|-------------|------------|-------------|------------|-------------|------------|------------|-------------|-----------|
| | Set | Oct | Nov | Dic | Ene | Feb | Mar | Abr | May | Jun | Jul | Ago | Set | Set | Acumu. |
| CONSUMO HUMANO DIRECTO | 1267 | 903 | 1400 | 793 | 779 | 781 | 1178 | 863 | 1040 | 885 | 1192 | 339 | 201 | -84 | 91 |
| Fresco | 1032 | 842 | 839 | 767 | 654 | 479 | 923 | 338 | 1021 | 781 | 1034 | 325 | 148 | -86 | 94 |
| Conservas | 169 | 0 | 227 | 24 | 27 | 66 | 54 | 0 | 8 | 10 | 0 | 4 | 6 | -96 | -60 |
| Congelado | 66 | 61 | 333 | 2 | 98 | 236 | 201 | 525 | 11 | 94 | 158 | 10 | 47 | -29 | 240 |
| Seco- Salado | 0 | 0 | 1 | 0 | 0 | 0 | 0 | 0 | 0 | 0 | 0 | 0 | 0 | 0 | -100 |
| CONSUMO HUMANO INDIRECTO | 0 | 0 | 0 | 0 | 0 | 0 | 0 | 0 | 0 | 0 | 0 | 0 | 0 | 0 | 0 |

FUENTE: Ministerio de Pesqueria

REGION TACNA: ARRIBO DE TURISTAS NACIONALES Y EXTRANJEROS

| | 2004 | | | | 2005 | | | | | | | | | | Var. % | Acumulado | | |
|--------------|--------------|--------------|--------------|---------------|--------------|--------------|--------------|--------------|--------------|--------------|--------------|--------------|--------------|--------------|-----------|---------------|---------------|----------|
| | Oct | Nov | Dic | Año | Ene | Feb | Mar | Abr | May | Jun | Jul | Ago | Set | Oct | Oct 05/04 | 2004 | 2005 | Var. % |
| Nacionales | 13161 | 12714 | 14637 | 159983 | 13829 | 13937 | 14388 | 12784 | 12295 | 10916 | 13318 | 16049 | 12870 | 13995 | 6 | 132632 | 134381 | 1 |
| Extranjeros | 2235 | 2039 | 2199 | 29423 | 3369 | 4095 | 2242 | 1787 | 2121 | 1996 | 2397 | 2663 | 2363 | 2985 | 34 | 25185 | 26018 | 3 |
| TOTAL | 15396 | 14753 | 16836 | 189406 | 17198 | 18032 | 16630 | 14571 | 14416 | 12912 | 15715 | 18712 | 15233 | 16980 | 10 | 157817 | 160399 | 2 |

FUENTE: Ministerio de Turismo

REGION TACNA: COMERCIO EXTERIOR

(miles de dólares)

| | 2004 | | | 2005 | | | | | | | | | | Oct 05/04 | | Acumulado | | | |
|-------------------------------|--------------|--------------|--------------|--------------|--------------|--------------|--------------|--------------|--------------|--------------|--------------|--------------|--------------|-------------|------------|---------------|---------------|--------------|------------|
| | Oct | Nov | Dic | Ene | Feb | Mar | Abr | May | Jun | Jul | Ago | Set | Oct | Flujo | Var % | 2004 | 2005 | Flujo | Var % |
| EXPORTACIONES FOB | 2498 | 2284 | 2462 | 2701 | 2470 | 3462 | 2993 | 3724 | 3020 | 3870 | 3535 | 3837 | 4579 | 2081 | 83 | 22411 | 34189 | 11778 | 53 |
| TRADICIONALES | 0 | 2 | 2 | 0 | 1 | 0 | 2 | 0 | 0 | 0 | 33 | 26 | 88 | 88 | 100 | 20 | 151 | 131 | 655 |
| Agropecuario | 0 | 0 | 0 | 0 | 0 | 0 | 0 | 0 | 0 | 0 | 0 | 0 | 0 | 0 | 0 | 0 | 0 | 0 | 0 |
| Pesquero | 0 | 0 | 0 | 0 | 0 | 0 | 0 | 0 | 0 | 0 | 0 | 0 | 0 | 0 | 0 | 0 | 0 | 0 | 0 |
| Minero | 0 | 0 | 0 | 0 | 0 | 0 | 0 | 0 | 0 | 0 | 0 | 0 | 0 | 0 | 0 | 0 | 0 | 0 | 0 |
| Petroleo y Derivados | 0 | 2 | 2 | 0 | 1 | 0 | 2 | 0 | 0 | 0 | 33 | 26 | 88 | 88 | 100 | 20 | 151 | 131 | 655 |
| NO TRADICIONAL. | 2498 | 2282 | 2460 | 2701 | 2469 | 3462 | 2991 | 3724 | 3020 | 3870 | 3502 | 3811 | 4491 | 1993 | 80 | 22391 | 34038 | 11647 | 52 |
| Agropecuario | 702 | 954 | 985 | 912 | 1138 | 1500 | 1335 | 1609 | 1452 | 1504 | 876 | 1638 | 1546 | 844 | 120 | 9441 | 13510 | 4069 | 43 |
| Textiles | 6 | 28 | 10 | 2 | 0 | 8 | 21 | 2 | 123 | 254 | 181 | 335 | 287 | 281 | 4683 | 181 | 1213 | 1032 | 570 |
| Pesquero | 1180 | 929 | 1019 | 1170 | 941 | 1385 | 1152 | 1285 | 926 | 1261 | 1856 | 1297 | 1505 | 325 | 28 | 8004 | 12776 | 4772 | 60 |
| Maderas y papeles y sus manuf | 19 | 0 | 1 | 1 | 1 | 1 | 0 | 271 | 2 | 4 | 2 | 12 | 13 | -6 | -32 | 75 | 306 | 231 | 308 |
| Quimico | 488 | 297 | 275 | 290 | 360 | 390 | 370 | 449 | 281 | 672 | 471 | 422 | 394 | -94 | -19 | 3673 | 4100 | 427 | 12 |
| Mineral no Metálico | 11 | 0 | 83 | 0 | 7 | 3 | 4 | 0 | 11 | 26 | 20 | 7 | 8 | -3 | -27 | 35 | 86 | 51 | 146 |
| Siderurgico | 0 | 0 | 0 | 0 | 0 | 84 | 3 | 79 | 131 | 50 | 1 | 1 | 511 | 511 | 100 | 73 | 859 | 786 | 1077 |
| Metal Mecánico | 89 | 64 | 82 | 325 | 21 | 88 | 100 | 26 | 71 | 57 | 48 | 36 | 190 | 101 | 113 | 806 | 962 | 156 | 19 |
| Otros | 3 | 10 | 5 | 1 | 1 | 3 | 6 | 3 | 23 | 42 | 47 | 63 | 37 | 34 | 1133 | 103 | 226 | 123 | 119 |
| IMPORTACIONES CIF | 13891 | 24176 | 23399 | 17738 | 18800 | 22995 | 21217 | 21793 | 20232 | 22241 | 23699 | 22309 | 23046 | 9155 | 66 | 178093 | 214072 | 35979 | 20 |
| Bienes de Consumo | 8804 | 16706 | 13336 | 12502 | 11829 | 13139 | 13133 | 11610 | 11113 | 12780 | 13201 | 11688 | 11512 | 2708 | 31 | 123152 | 122509 | -643 | -1 |
| Bienes intermedios | 2700 | 2626 | 2784 | 1552 | 2368 | 3200 | 3772 | 3244 | 3841 | 4082 | 3834 | 3284 | 3640 | 940 | 35 | 24669 | 32817 | 8148 | 33 |
| Bienes de Capital | 2387 | 4844 | 7279 | 3684 | 4603 | 6656 | 4312 | 6939 | 5278 | 5379 | 6664 | 7337 | 7894 | 5507 | 231 | 30272 | 58746 | 28474 | 94 |

FUENTE: Aduanas Tacna

REGION TACNA: RECAUDACION FISCAL (SUNAT)

(miles de nuevos soles)

| | 2004 | | | | 2005 | | | | | | | | | | Var % | ACUMULADO | | |
|-----------------------------|-------------|-------------|-------------|---------------|--------------|-------------|--------------|--------------|--------------|-------------|-------------|-------------|-------------|-------------|--------------|--------------|--------------|------------|
| | Oct | Nov | Dic | Año | Ene | Feb | Mar | Abr | May | Jun | Jul | Ago | Set | Oct | Oct 05/04 | 2004 | 2005 | Var % |
| ING. TRIBUTARIOS | 3686 | 3622 | 3851 | 50404 | 5053 | 3803 | 5069 | 8755 | 6238 | 4483 | 4157 | 3944 | 4109 | 3855 | 4,6 | 42931 | 49466 | 15 |
| RENTA | 3686 | 3622 | 3851 | 50404 | 5053 | 3803 | 5069 | 8755 | 6238 | 4483 | 4157 | 3944 | 4109 | 3855 | 4,6 | 42931 | 49466 | 15 |
| A LA PROD. Y CONSUMO | 2844 | 3401 | 4508 | 44183 | 5289 | 3675 | 3848 | 3352 | 4511 | 3976 | 3244 | 3401 | 3160 | 2971 | 4,5 | 36274 | 37427 | 3 |
| I.G.V. | 2717 | 3265 | 4343 | 42173 | 5085 | 3487 | 3649 | 3227 | 4274 | 3845 | 3087 | 3242 | 3013 | 2839 | 4,5 | 34565 | 35748 | 3 |
| I.S.C. | 39 | 47 | 71 | 867 | 109 | 90 | 106 | 31 | 144 | 38 | 67 | 70 | 57 | 45 | 15,4 | 749 | 757 | 1 |
| RUS | 88 | 89 | 94 | 1143 | 95 | 98 | 93 | 94 | 93 | 93 | 90 | 89 | 90 | 87 | -1,1 | 960 | 922 | -4 |
| ING. NO TRIBUTARIOS | 883 | 1262 | 1390 | 15582 | 708 | 855 | 1083 | 728 | 882 | 1107 | 746 | 909 | 1068 | 547 | -38,1 | 12930 | 8633 | -33 |
| I.E.S. | 284 | 340 | 348 | 3844 | 37 | 31 | 24 | 13 | 43 | 35 | 27 | 15 | 18 | 12 | -95,8 | 3156 | 255 | -92 |
| MULTAS | 88 | 134 | 110 | 1955 | 108 | 112 | 160 | 180 | 123 | 185 | 84 | 159 | 111 | 92 | 4,5 | 1711 | 1314 | -23 |
| DETNAD | 76 | 80 | 74 | 458 | 106 | 100 | 89 | 84 | 88 | 85 | 74 | 71 | 86 | 58 | -23,7 | 304 | 841 | 177 |
| OTROS | 435 | 708 | 858 | 9325 | 457 | 612 | 810 | 451 | 628 | 802 | 561 | 664 | 853 | 385 | -11,5 | 7759 | 6223 | -20 |
| DEROGADOS | 0 | 0 | 0 | 0 | 0 | 0 | 0 | 0 | 0 | 0 | 0 | 0 | 0 | 0 | 0,0 | 0 | 0 | 0 |
| TOTAL | 7413 | 8285 | 9749 | 110169 | 11050 | 8333 | 10000 | 12835 | 11631 | 9566 | 8147 | 8254 | 8337 | 7373 | -0,5 | 92135 | 95526 | 4 |

FUENTE: SUNAT

REGION TACNA: DEPOSITOS EN EL SISTEMA FINANCIERO

(Saldo en miles de nuevos soles)

| ENTIDADES FINANCIERAS | 2004 | | | 2005 | | | | | | | | | |
|------------------------------|---------------|---------------|---------------|---------------|---------------|---------------|---------------|---------------|---------------|---------------|---------------|---------------|---------------|
| | Oct | Nov | Dic | Ene | Feb | Mar | Abr | May | Jun | Jul | Ago | Set | Oct |
| I. SISTEMA BANCARIO | 202505 | 202702 | 218290 | 210676 | 221258 | 253631 | 259673 | 254818 | 256447 | 271028 | 259883 | 264510 | 273960 |
| Continental | 43627 | 43555 | 52571 | 49867 | 51209 | 55566 | 57923 | 57753 | 56767 | 60700 | 48870 | 48119 | 45973 |
| Crédito | 86499 | 88257 | 92089 | 90790 | 89484 | 117762 | 118359 | 114046 | 109943 | 111106 | 106861 | 104744 | 107505 |
| Interbank | 27210 | 28107 | 29945 | 23254 | 31164 | 32316 | 34296 | 35171 | 33408 | 31592 | 29526 | 30709 | 33669 |
| Nación | 0 | 0 | 0 | 0 | 0 | 0 | 0 | 0 | 0 | 0 | 0 | 0 | 0 |
| Trabajo | 2782 | 2888 | 2653 | 2706 | 2709 | 2933 | 3087 | 3343 | 3482 | 3468 | 3547 | 3601 | 3655 |
| Wiese Sudamer. | 42387 | 39895 | 41032 | 44059 | 46692 | 45054 | 46008 | 44505 | 52847 | 64162 | 71079 | 77337 | 83158 |
| II. SIST. NO BANCARIO | 76936 | 81073 | 82963 | 86546 | 88149 | 89081 | 93479 | 91174 | 92378 | 93936 | 96273 | 98029 | 94946 |
| TOTAL (I+II) | 279441 | 283775 | 301253 | 297222 | 309407 | 342712 | 353152 | 345992 | 348825 | 364964 | 356156 | 362539 | 368906 |
| Depósitos M/N | 97156 | 106036 | 117543 | 120100 | 123830 | 155846 | 153221 | 148230 | 155477 | 173401 | 169114 | 173894 | 180151 |
| Depósitos M/E | 182285 | 177739 | 183710 | 177122 | 185580 | 186866 | 199931 | 197762 | 193348 | 191563 | 191958 | 188645 | 188755 |

FUENTE: Entidades Financieras

REGION TACNA: DEPOSITOS EN EL SISTEMA BANCARIO POR TIPO DE DEPOSITO
(Saldo en miles de nuevos soles)

| ENTIDADES FINANCIERAS | 2004 | | | 2005 | | | | | | | | | |
|-----------------------------|---------------|---------------|---------------|---------------|---------------|---------------|---------------|---------------|---------------|---------------|---------------|---------------|---------------|
| | Oct | Nov | Dic | Ene | Feb | Mar | Abr | May | Jun | Jul | Ago | Set | Oct |
| DEPOSITOS VISTA M/N | 22288 | 24292 | 26485 | 27502 | 25229 | 29286 | 29362 | 29935 | 28497 | 34141 | 35550 | 39912 | 44553 |
| Continental | 6664 | 5169 | 7476 | 7422 | 8009 | 7579 | 8414 | 9663 | 8158 | 7407 | 6322 | 6418 | 6146 |
| Crédito | 5309 | 8736 | 7337 | 8438 | 6440 | 9384 | 8188 | 7570 | 8279 | 9200 | 8201 | 8220 | 11799 |
| Interbank | 3460 | 3260 | 2744 | 3354 | 2289 | 3587 | 4436 | 5171 | 4628 | 3734 | 3115 | 4391 | 5307 |
| Nación | 0 | 0 | 0 | 0 | 0 | 0 | 0 | 0 | 0 | 0 | 0 | 0 | 0 |
| Trabajo | 0 | 0 | 0 | 15 | 0 | 2 | 0 | 1 | 4 | 5 | 0 | 1 | 1 |
| Wiese Sudameris | 6855 | 7127 | 8928 | 8273 | 8491 | 8734 | 8324 | 7530 | 7428 | 13795 | 17912 | 20882 | 21300 |
| DEPOSITOS AHORRO M/N | 22238 | 23539 | 26090 | 25000 | 25702 | 51784 | 45340 | 40914 | 46126 | 54479 | 45870 | 34002 | 36388 |
| Continental | 5891 | 6502 | 7126 | 7211 | 7067 | 10376 | 10851 | 9736 | 10194 | 12549 | 8970 | 8462 | 8134 |
| Crédito | 10292 | 10674 | 12506 | 12431 | 12117 | 34533 | 27872 | 24679 | 23092 | 24105 | 19446 | 17763 | 16129 |
| Interbank | 1806 | 1989 | 2137 | 2194 | 2178 | 2188 | 2496 | 2488 | 2453 | 1824 | 1880 | 1746 | 1276 |
| Nación | 0 | 0 | 0 | 0 | 0 | 0 | 0 | 0 | 0 | 0 | 0 | 0 | 0 |
| Trabajo | 88 | 36 | 18 | 13 | 45 | 80 | 0 | 130 | 177 | 189 | 327 | 298 | 294 |
| Wiese Sudameris | 4161 | 4338 | 4303 | 3151 | 4295 | 4607 | 4121 | 3881 | 10210 | 15812 | 15247 | 5733 | 10555 |
| DEPOSITOS PLAZO M/N | 18090 | 21235 | 26182 | 25273 | 28971 | 28796 | 29443 | 29926 | 32648 | 34775 | 29834 | 46084 | 47127 |
| Continental | 9876 | 11120 | 17339 | 14695 | 15543 | 15554 | 15909 | 14295 | 14414 | 14819 | 8848 | 8943 | 8902 |
| Crédito | 3244 | 3400 | 3387 | 2116 | 4793 | 4471 | 4526 | 5599 | 4909 | 5043 | 5241 | 6342 | 6407 |
| Interbank | 1081 | 1889 | 1083 | 2371 | 2393 | 2461 | 2600 | 3685 | 4717 | 4348 | 3903 | 5537 | 7309 |
| Nación | 0 | 0 | 0 | 0 | 0 | 0 | 0 | 0 | 0 | 0 | 0 | 0 | 0 |
| Trabajo | 1952 | 1930 | 1759 | 1791 | 1803 | 2061 | 2271 | 2390 | 2569 | 2583 | 2648 | 2662 | 2687 |
| Wiese Sudameris | 1937 | 2896 | 2614 | 4300 | 4439 | 4249 | 4137 | 3957 | 6039 | 7982 | 9194 | 22600 | 21822 |
| DEPOSITOS EN M/E | 139889 | 133636 | 139533 | 132901 | 141359 | 143765 | 155528 | 154043 | 149176 | 147633 | 148629 | 144512 | 145892 |
| Continental | 21196 | 20764 | 20630 | 20539 | 20590 | 22057 | 22749 | 24059 | 24001 | 25925 | 24730 | 24296 | 22791 |
| Crédito | 67654 | 65447 | 68859 | 67805 | 66134 | 69374 | 77773 | 76198 | 73663 | 72758 | 73973 | 72419 | 73170 |
| Interbank | 20863 | 20969 | 23981 | 15335 | 24307 | 24080 | 24764 | 23827 | 21610 | 21686 | 20628 | 19035 | 19777 |
| Nación | 0 | 0 | 0 | 0 | 0 | 0 | 0 | 0 | 0 | 0 | 0 | 0 | 0 |
| Trabajo | 742 | 922 | 876 | 887 | 861 | 790 | 816 | 822 | 732 | 691 | 572 | 640 | 673 |
| Wiese Sudameris | 29434 | 25534 | 25187 | 28335 | 29467 | 27464 | 29426 | 29137 | 29170 | 26573 | 28726 | 28122 | 29481 |
| TOTAL | 202505 | 202702 | 218290 | 210676 | 221261 | 253631 | 259673 | 254818 | 256447 | 271028 | 259883 | 264510 | 273960 |
| Continental | 43627 | 43555 | 52571 | 49867 | 51209 | 55566 | 57923 | 57753 | 56767 | 60700 | 48870 | 48119 | 45973 |
| Crédito | 86499 | 88257 | 92089 | 90790 | 89484 | 117762 | 118359 | 114046 | 109943 | 111106 | 106861 | 104744 | 107505 |
| Interbank | 27210 | 28107 | 29945 | 23254 | 31167 | 32316 | 34296 | 35171 | 33408 | 31592 | 29526 | 30709 | 33669 |
| Nación | 0 | 0 | 0 | 0 | 0 | 0 | 0 | 0 | 0 | 0 | 0 | 0 | 0 |
| Trabajo | 2782 | 2888 | 2653 | 2706 | 2709 | 2933 | 3087 | 3343 | 3482 | 3468 | 3547 | 3601 | 3655 |
| Wiese Sudameris | 42387 | 39895 | 41032 | 44059 | 46692 | 45054 | 46008 | 44505 | 52847 | 64162 | 71079 | 77337 | 83158 |

FUENTE: Entidades Financieras

REGION TACNA: DEPOSITOS EN EL SISTEMA NO BANCARIO SEGÚN TIPO DE DEPOSITO

(Saldo en miles de nuevos soles)

| ENTIDADES FINANCIERAS | 2004 | | | 2005 | | | | | | | | | |
|----------------------------|--------------|--------------|--------------|--------------|--------------|--------------|--------------|--------------|--------------|--------------|--------------|--------------|--------------|
| | Oct | Nov | Dic | Ene | Feb | Mar | Abr | May | Jun | Jul | Ago | Set | Oct |
| DEPOSIT. AHORRO M/N | 12623 | 12914 | 12725 | 13996 | 14123 | 14848 | 16012 | 14168 | 13382 | 35450 | 14274 | 14936 | 14803 |
| Caja Municipal | 12623 | 12914 | 12725 | 13996 | 14123 | 14848 | 16012 | 14168 | 13382 | 35450 | 14274 | 14936 | 14803 |
| Edpymes | 0 | 0 | 0 | 0 | 0 | 0 | 0 | 0 | 0 | 0 | 0 | 0 | 0 |
| DEPOSITOS PLAZO M/N | 21918 | 24055 | 26060 | 28329 | 29804 | 31132 | 33063 | 33288 | 34824 | 14556 | 38126 | 38959 | 37278 |
| Caja Municipal | 21918 | 24055 | 26060 | 28329 | 29804 | 31132 | 33063 | 33288 | 34824 | 14556 | 38126 | 38959 | 37278 |
| Edpymes | 0 | 0 | 0 | 0 | 0 | 0 | 0 | 0 | 0 | 0 | 0 | 0 | 0 |
| DEPOSITOS EN M/E | 42395 | 44104 | 44178 | 44221 | 44222 | 43101 | 44404 | 43718 | 44172 | 43930 | 43873 | 44134 | 42865 |
| Caja Municipal | 42395 | 44104 | 44178 | 44221 | 44222 | 43101 | 44404 | 43718 | 44172 | 43930 | 43873 | 44134 | 42865 |
| Edpymes | 0 | 0 | 0 | 0 | 0 | 0 | 0 | 0 | 0 | 0 | 0 | 0 | 0 |
| TOTAL | 76936 | 81073 | 82963 | 86546 | 88149 | 89081 | 93479 | 91174 | 92378 | 93936 | 96273 | 98029 | 94946 |
| Caja Municipal | 76936 | 81073 | 82963 | 86546 | 88149 | 89081 | 93479 | 91174 | 92378 | 93936 | 96273 | 98029 | 94946 |
| Edpymes | 0 | 0 | 0 | 0 | 0 | 0 | 0 | 0 | 0 | 0 | 0 | 0 | 0 |

FUENTE: Entidades Financieras

REGION TACNA: COLOCACIONES EN EL SISTEMA FINANCIERO

(Saldo en miles de nuevos soles)

| ENTIDADES FINANCIERAS | 2004 | | | 2005 | | | | | | | | | |
|------------------------------|---------------|---------------|---------------|---------------|---------------|---------------|---------------|---------------|---------------|---------------|---------------|---------------|---------------|
| | Oct | Nov | Dic | Ene | Feb | Mar | Abr | May | Jun | Jul | Ago | Set | Oct |
| I. SISTEMA BANCARIO | 136701 | 127739 | 124372 | 121656 | 121019 | 117538 | 119099 | 119156 | 122477 | 126146 | 124665 | 132951 | 138701 |
| Continental | 30036 | 31889 | 32260 | 31728 | 31814 | 31795 | 32854 | 31886 | 31990 | 34241 | 34477 | 35688 | 35872 |
| Crédito | 20337 | 19678 | 19923 | 17864 | 16903 | 14847 | 15417 | 14782 | 16750 | 20388 | 21126 | 21197 | 21790 |
| Interbank | 27906 | 28799 | 27616 | 25941 | 25263 | 26725 | 25772 | 27687 | 27935 | 27884 | 25625 | 26367 | 27530 |
| Nación | 0 | 0 | 0 | 0 | 0 | 0 | 0 | 0 | 0 | 0 | 0 | 0 | 0 |
| Trabajo | 19048 | 18212 | 17721 | 17625 | 17628 | 17876 | 17887 | 17634 | 17489 | 17248 | 15679 | 15990 | 16668 |
| Wiese Sudameris | 39374 | 29161 | 26852 | 28498 | 29411 | 26295 | 27169 | 27167 | 28313 | 26385 | 27758 | 33709 | 36841 |
| II. SIST. NO BANCARIO | 82730 | 85398 | 86546 | 85337 | 86846 | 88591 | 90386 | 90497 | 92720 | 94510 | 91155 | 101248 | 107072 |
| Caja Municipal | 68763 | 70674 | 71650 | 69884 | 71000 | 71950 | 73464 | 73283 | 75140 | 77091 | 79511 | 81978 | 86509 |
| Edpymes | 13967 | 14724 | 14896 | 15453 | 15846 | 16641 | 16922 | 17214 | 17580 | 17419 | 11644 | 19270 | 20563 |
| TOTAL (I+II) | 219431 | 213137 | 210918 | 206993 | 207865 | 206129 | 209485 | 209653 | 215197 | 220656 | 215820 | 234199 | 245773 |

FUENTE: Entidades Financieras

REGION TACNA: RELACION COLOCACIONES/DEPOSITOS DEL SISTEMA FINANCIERO

| ENTIDADES FINANCIERAS | 2004 | | | 2005 | | | | | | | | | |
|--------------------------------|-------------|-------------|-------------|-------------|-------------|-------------|-------------|-------------|-------------|-------------|-------------|-------------|-------------|
| | Oct | Nov | Dic | Ene | Feb | Mar | Abr | May | Jun | Jul | Ago | Set | Oct |
| I. SISTEMA BANCARIO | 0,68 | 0,63 | 0,57 | 0,58 | 0,55 | 0,46 | 0,46 | 0,47 | 0,48 | 0,47 | 0,48 | 0,50 | 0,51 |
| Continental | 0,69 | 0,73 | 0,61 | 0,64 | 0,62 | 0,57 | 0,57 | 0,55 | 0,56 | 0,56 | 0,71 | 0,74 | 0,78 |
| Crédito | 0,24 | 0,22 | 0,22 | 0,20 | 0,19 | 0,13 | 0,13 | 0,13 | 0,15 | 0,18 | 0,20 | 0,20 | 0,20 |
| Interbank | 1,03 | 1,02 | 0,92 | 1,12 | 0,81 | 0,83 | 0,75 | 0,79 | 0,84 | 0,88 | 0,87 | 0,86 | 0,82 |
| Nación | 0,00 | 0,00 | 0,00 | 0,00 | 0,00 | 0,00 | 0,00 | 0,00 | 0,00 | 0,00 | 0,00 | 0,00 | 0,00 |
| Trabajo | 6,85 | 6,31 | 6,68 | 6,51 | 6,51 | 6,09 | 5,79 | 5,27 | 5,02 | 4,97 | 4,42 | 4,44 | 4,56 |
| Wiese Sudameris | 0,93 | 0,73 | 0,65 | 0,65 | 0,63 | 0,58 | 0,59 | 0,61 | 0,54 | 0,41 | 0,39 | 0,44 | 0,44 |
| II. SISTEMA NO BANCARIO | 1,08 | 1,05 | 1,04 | 0,99 | 0,99 | 0,99 | 0,97 | 0,99 | 1,00 | 1,01 | 0,95 | 1,03 | 1,13 |
| TOTAL (I+II) | 0,79 | 0,75 | 0,70 | 0,70 | 0,67 | 0,60 | 0,59 | 0,61 | 0,62 | 0,60 | 0,61 | 0,65 | 0,67 |

ELABORACION: BCRP, Suc Arequipa - Sección Estudios Económicos

REGION TACNA: COEFICIENTE DE CARTERA PESADA DEL SISTEMA FINANCIERO 1/

(En porcentajes)

| ENTIDADES FINANCIERAS | 2004 | | | 2005 | | | | | | | | | |
|--------------------------------|-------------|--------------|--------------|--------------|--------------|--------------|--------------|--------------|--------------|--------------|-------------|-------------|-------------|
| | Oct | Nov | Dic | Ene | Feb | Mar | Abr | May | Jun | Jul | Ago | Set | Oct |
| I. SISTEMA BANCARIO | 8,44 | 9,51 | 6,91 | 8,57 | 8,83 | 8,91 | 8,89 | 8,91 | 7,45 | 7,25 | 5,28 | 4,88 | 4,44 |
| BANCA CORPORATIVA | 9,76 | 10,61 | 6,00 | 7,75 | 7,95 | 7,98 | 7,85 | 7,83 | 6,05 | 5,74 | 5,50 | 5,10 | 4,56 |
| Continental | 7,07 | 6,36 | 5,51 | 5,66 | 5,97 | 4,61 | 4,58 | 5,15 | 6,30 | 5,86 | 5,81 | 5,64 | 5,08 |
| Crédito | 17,48 | 18,91 | 16,07 | 21,83 | 22,96 | 25,77 | 24,24 | 22,71 | 8,64 | 6,86 | 6,40 | 6,93 | 5,48 |
| Interbank | 0,25 | 0,27 | 0,54 | 0,31 | 0,32 | 0,55 | 0,26 | 0,83 | 0,72 | 1,02 | 0,56 | 0,86 | 0,99 |
| Wiese Sudameris | 13,93 | 18,95 | 9,50 | 8,03 | 8,03 | 9,57 | 9,68 | 10,02 | 9,51 | 9,69 | 9,00 | 6,69 | 6,16 |
| BANCA DE CONSUMO | 0,03 | 2,71 | 12,54 | 13,41 | 13,97 | 14,10 | 14,80 | 15,10 | 15,80 | 16,80 | 3,76 | 3,27 | 3,61 |
| Trabajo | 0,03 | 2,71 | 12,54 | 13,41 | 13,97 | 14,10 | 14,80 | 15,10 | 15,80 | 16,80 | 3,76 | 3,27 | 3,61 |
| II. SISTEMA NO BANCARIO | 3,16 | 3,03 | 2,65 | 3,04 | 2,96 | 2,94 | 3,29 | 2,94 | 2,93 | 2,96 | 3,07 | 3,15 | 9,38 |
| Caja Municipal | 3,07 | 2,93 | 2,51 | 2,94 | 2,83 | 2,80 | 2,96 | 2,91 | 2,93 | 2,84 | 2,70 | 2,98 | 10,66 |
| Edpymes | 3,57 | 3,49 | 3,33 | 3,46 | 3,55 | 3,54 | 4,70 | 3,08 | 2,95 | 3,49 | 5,11 | 3,90 | 3,97 |
| TOTAL (I+II) | 6,58 | 6,95 | 5,19 | 6,29 | 6,38 | 6,35 | 6,47 | 6,33 | 5,50 | 5,41 | 4,35 | 4,13 | 6,59 |

1/ (colocaciones vencidas + en cobranza judicial) / (total de colocaciones)

FUENTE: Entidades Financieras