

I. ENFOQUE GLOBAL.

En noviembre el **valor bruto de producción** tuvo un crecimiento de 18 por ciento frente a igual período del 2004, al mostrar una evolución positiva la actividad minera (47%), de construcción (26%) y manufacturera (24%), determinando que en el acumulado del año el crecimiento sea de 14 por ciento en relación a igual lapso del año anterior.

Los **depósitos y obligaciones** del sistema financiero se incrementaron 29 por ciento respecto a noviembre del año pasado y 3 por ciento considerando el anterior mes de octubre; las **colocaciones** mostraron similar comportamiento, es decir, aumentaron 14 y 2 por ciento en los períodos de referencia.

La **cartera pesada** del sistema promedió en noviembre el 5,1 por ciento, menor tanto a igual mes del 2004 como el reciente mes de octubre.

Los **tributos internos** captados por la entidad correspondiente crecieron en el mes de análisis 7 por ciento en comparación a los de noviembre del año pasado, mientras que en el período enero-noviembre la variación fue de 32 por ciento frente a similar lapso del 2004.

Según encuesta a **establecimientos comerciales**, las ventas en noviembre cayeron para un 43 por ciento de empresarios en relación a las de

igual mes del año anterior, para un 35 por ciento crecieron y para un 22 por ciento no variaron.

El **flujo comercial externo** efectuado vía aduanas de Arequipa y Matarani fue en noviembre positivo en contraste con igual mes del año pasado en que fue negativo; sin embargo en el acumulado del año el saldo es positivo y superior al registrado en similar período del 2004.

Según información preliminar, el **arribo de turistas** llegados a Arequipa en noviembre superó en 12 por ciento a los registrados en idéntico mes del año pasado, por lo que en el período enero-noviembre el crecimiento fue de 10 por ciento frente a igual lapso del 2004.

El **Índice de Precios al Consumidor** de la ciudad de Arequipa varió en noviembre 0,78 por ciento, acumulando en el año 1,16 por ciento y en los doce últimos meses 1,23 por ciento.

El **sector laboral** se presentó agitado en noviembre, entrando en conflicto 1 400 trabajadores con una pérdida de 70 mil horas/hombre, cabe indicar que tanto la interrupción de labores como las horas perdidas fueron menores que las de noviembre del año pasado.

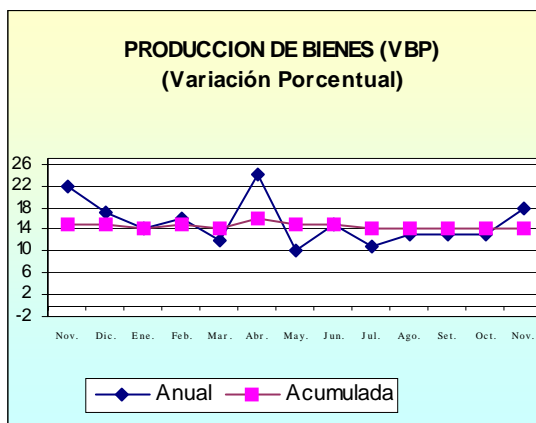

II. SECTOR MONETARIO.

Los **depósitos y obligaciones** del sistema financiero de Arequipa concluyeron el mes con un saldo de 1 634,7 millones de nuevos soles, monto superior en términos reales en 29 por ciento frente a noviembre del 2004 y en 3 por ciento respecto a octubre pasado, los cuales estuvieron conformados en 41 por ciento por moneda nacional y 59 por ciento por extranjera.

Según la **modalidad de captación**, los depósitos a plazo constituyeron el 45 por ciento del total de depósitos, los cuales fueron mayores en 27 por ciento al compararlos con noviembre del año anterior, debido al significativo incremento de las captaciones en moneda nacional así como en moneda extranjera, en el primer caso en todas las instituciones financieras y en moneda extranjera en casi todas a excepción de Mi Banco; al interior de esta modalidad se encuentran los depósitos por compensación por tiempo de servicios (CTS) conformando el 20 por ciento teniendo una variación positiva de 22 por ciento siendo captados mayormente por los bancos Crédito

(57%), Continental (19%), Caja Municipal de Arequipa (11%) y el Banco Wiese Sudameris (6%); siguen en importancia los depósitos en ahorros (36%) cuyos saldos aumentaron respecto al comparativo también en 27 por ciento al mostrar crecimiento tanto en moneda nacional como en extranjera, en moneda nacional lo hicieron todas las empresas, mientras que en dólares el Crédito, Continental, Interbank, Comercio, Trabajo y la Caja Municipal de Arequipa; el 18 por ciento de las captaciones correspondieron a depósitos a la vista con un incremento de 41 por ciento por mayores saldos en moneda nacional en los bancos Crédito, Interbank, Comercio y Mi Banco y en moneda extranjera por el aumento en las captaciones especialmente en el Banco de Crédito así como en el Continental, Interbank, Comercio, Mi Banco y Trabajo; el 1 por ciento restante de las captaciones del sistema estuvieron constituidas por certificados bancarios en moneda extranjera que se contrajeron 10 por ciento al ser menores los saldos en los bancos Continental, Interbank y Wiese Sudameris.

En el **sistema bancario** los mayores depósitos y obligaciones le corresponden al Banco de Crédito con el 9 por ciento, el que reportó un aumento de 34 por ciento respecto a noviembre del año 2004, al haber sido mayores sus captaciones en todas las modalidades; sigue el Banco Continental con el 20 por ciento de las captaciones y una evolución positiva de 48 por ciento al haber aumentado sus saldos en casi todas las modalidades a excepción de vista en moneda nacional, habiendo sido significativo el aumento en plazo moneda nacional y ahorros moneda extranjera; luego se encuentra el Wiese Sudameris

con el 15 por ciento de los recursos y un aumento en cifras reales de 4 por ciento, al haber captado mayores montos en ahorros moneda extranjera y plazo tanto en moneda nacional como extranjera; el 10 por ciento de los depósitos los capta Interbank cuyos saldos aumentaron 59 por ciento, por mayores montos en todas las modalidades de captación; sigue el Banco del Trabajo con el 3 por ciento de los recursos y una variación positiva de 55 por ciento, al haber mejorado sus captaciones en todas las modalidades; el Banco de Comercio (2%) reportó un crecimiento de 63 por ciento al haber captado mayores fondos en todas las modalidades y principalmente en plazo en moneda nacional; el 1 por ciento de las captaciones las realiza Mi Banco, cuyos saldos respecto a noviembre del 2004 crecieron 18 por ciento por mayores recursos en plazo moneda nacional y vista en ambas monedas.

En el **sistema no bancario** operan la Caja Municipal de Ahorro y Crédito de Arequipa que capta alrededor del 84 por ciento de los recursos y que en comparación a noviembre del año 2004 reportó un incremento de 12 por ciento al haber aumentado sus saldos en las modalidades tanto a plazo como en

ahorros en nuevos soles y dólares, y Caja Sur con el 16 por ciento de las captaciones, registró una evolución positiva de 27 por ciento, al haber reportado mayores recursos en ahorros moneda nacional y plazo tanto en nuevos soles como en dólares.

La **tasa de interés** en moneda nacional que las empresas bancarias ofrecieron por los depósitos en ahorros, en noviembre tuvo un promedio de 1,2 por ciento en términos efectivos anuales, tasa que no muestra variación significativa al compararla con noviembre del 2004 y octubre anterior; la TIPMM (tasa pasiva de mercado promedio ponderado en moneda nacional) expresada también en términos efectivos anuales fue de 2,6 por ciento, si bien algo superior a noviembre del año pasado (2,5%) es similar a octubre último; por los depósitos en ahorros en moneda extranjera, el promedio pagado fue de 0,6 por ciento, tasa que se mantiene sin variación significativa desde el mes de julio del 2003; la TIPMEX tuvo un promedio de 1,8 por ciento, resultando superior a noviembre del 2004 (1,2%) y octubre (1,7%).

SALDOS DE DEPOSITOS Y OBLIGACIONES DEL SISTEMA FINANCIERO DE LA REGION AREQUIPA					
(en miles de nuevos soles)					
	2004	2005		VARIAC. % REAL	
	Noviembre	Octubre	Noviembre	Nov.05 /04	Nov.05 /Oct.05
SIST. BANCARIO	936 836	1217 972	1269 218	+ 34	+ 4
- Bco. de la Nación	0	0	0	-	-
- Empr. Bancarias	936 836	1217 972	1269 218	+ 34	+ 4
SIST. NO BANCARIO	316 506	361 415	365 506	+ 14	+ 1
TOTAL	1253 342	1579 387	1634 724	+ 29	+ 3

Fuente: Empresas Financieras.

En el sistema financiero las **colocaciones** finalizaron el mes mostrando un saldo de 1 308,7 millones de nuevos soles, cifra que supera en 14 por ciento a noviembre del año 2004 y en 2 por ciento a octubre último conformadas en un 33 por ciento por moneda nacional y 67 por ciento por extranjera.

En las **empresas bancarias** las mayores colocaciones son otorgadas por el Banco Wiese Sudameris (29%) el cual respecto a noviembre del año pasado reportó un aumento en cifras reales de 28 por ciento, al haber aumentado sus desembolsos tanto en moneda nacional como extranjera; el Banco Continental con el 26 por ciento de los préstamos, registró un aumento de 21 por ciento al incrementar sus créditos también en ambas monedas; sigue el Banco de Crédito con el 24 por ciento a pesar que contrajo sus colocaciones 7 por ciento debido a la caída en moneda extranjera no siendo compensada con el incremento en moneda nacional; a continuación se ubica Interbank con el 9 por ciento de los créditos y una variación negativa de 3 por ciento generada por sus menores desembolsos en moneda extranjera; el 8 por ciento le corresponde al Banco del Trabajo cuyos préstamos aumentaron 14 por ciento al haber sido superiores en moneda nacional y especialmente en moneda extranjera; sigue Mi Banco con el 3 por ciento de los créditos y una evolución positiva de 66 por ciento por mayores desembolsos en moneda nacional y extranjera, el Banco de Comercio (1%) reportó una contracción de 61 por ciento por la significativa caída en sus colocaciones en moneda nacional, ya que las correspondientes a moneda extranjera mostraron crecimiento.

En el **sistema no bancario** sus colocaciones crecieron 22 por ciento respecto a noviembre del 2004, las empresas que las canalizan son la Caja Municipal de Ahorro y Crédito de Arequipa (63%) cuyos desembolsos crecieron 19 por ciento en este período al haber sido mayor tanto en moneda nacional como extranjera; Caja Sur con el 20 por ciento de los créditos tuvo un incremento en igual porcentaje al haber mostrado también mayores desembolsos en ambas monedas; sigue la Edpyme Crear que coloca el 9 por ciento de los recursos, los cuales fueron superiores en 40 por ciento, al reportar mayores saldos en nuevos soles y dólares; el 5 por ciento de los créditos los otorga la Edpyme Nueva Visión cuyos préstamos aumentaron 53 por ciento al desembolsar mayores montos en moneda extranjera y especialmente en moneda nacional; sigue la Edpyme Edificar con el 2 por ciento de los préstamos y un incremento de 16 por ciento al haber sido superiores sus saldos también en ambas monedas y Proempresa (1%) que reportó un incremento de 7 por ciento por mayores colocaciones también en ambas monedas.

La **cartera pesada** del sistema financiero en noviembre tuvo un promedio de 5,1 por ciento mostrando reducción al compararla con igual mes del año 2004 (7,3%) y octubre anterior (5,2%); en el **sistema bancario** la morosidad fue de 4,9 por ciento, también inferior a los períodos comparativos que promediaron 7,8 y 5,0 por ciento, respectivamente, mostrando tasas por encima del promedio los bancos Wiese Sudameris (10,5%) e Interbank (9,2%); en el **sistema no bancario** la cartera pesada se ubicó en 5,5 por ciento en promedio, inferior a noviembre del año

Síntesis Económica Arequipa

pasado (6,1%) y octubre último (5,7%), correspondiendo las tasas más elevadas a las Edpymes Proempresa (12,4%) y Edificar (7,5%) así como a la Caja Municipal de Ahorro y Crédito de Arequipa (5,7%).

CARTERA PESADA DE INSTITUCIONES FINANCIERAS: AREQUIPA (En porcentajes)			
	2004	2005	
	Noviem.	Octubre	Noviem.
Sist. Bancario	7,83	4,96	4,90
Bca. Corporativa	8,35	5,05	4,99
Bca. Consumo	1,66	3,91	3,87
Sist. No Bancario	6,09	5,69	5,54
TOTAL	7,32	5,18	5,09

Fuente: Empresas Financieras.

La **tasa de interés activa** en moneda nacional (TAMN) cobrada por las empresas bancarias, en noviembre tuvo un promedio de 24,5 por ciento en términos efectivos anuales, tasa que se contrae ligeramente al compararla con igual mes del año 2004 y octubre anterior en que fue de 24,6 por ciento; en moneda extranjera se ubicó en 10,3 por ciento también en términos efectivos anuales, resultando superior respecto a noviembre del año pasado (9,3%) y octubre último (10,1%).

SALDOS DE COLOCACIONES DEL SISTEMA FINANCIERO DE AREQUIPA (en miles de nuevos soles)					
	2004	2005		VARIAC. % REAL	
	Noviembre	Octubre	Noviembre	Nov. 05 /04	Nov.05 /Oct. 05
SIST. BANCARIO	806 110	891 465	906 146	+ 11	+ 2
- Bco. de la Nacion	1 703	939	887	- 48	- 5
- Empr. Bancarias	804 407	890 526	905 259	+ 11	+ 2
SIST.NOBANCARIO	326 227	386 034	402 594	+ 22	+ 4
TOTAL	1132 337	1277 499	1308 740	+ 14	+ 2

Fuente: Empresas Financieras

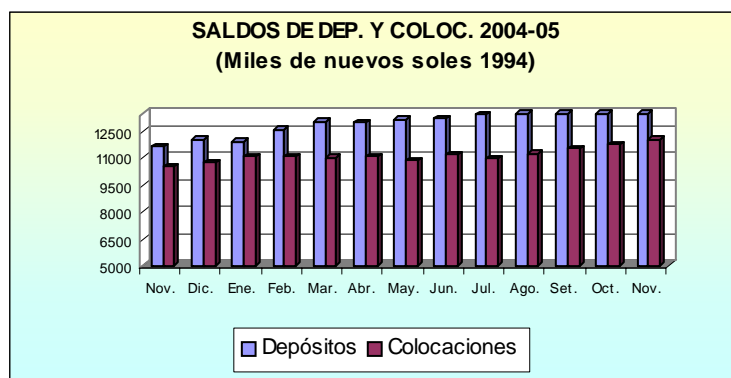

III. SECTOR REAL.

a) Sector Agropecuario.

En noviembre el **valor bruto de producción agropecuaria** fue inferior al registrado en igual mes del año anterior (6%) asociado a la contracción del sub-sector agrícola (10%).

En el acumulado a noviembre, se registró un mínimo crecimiento (1%) respecto a similar lapso del año pasado, como resultado de la variación positiva obtenida por el sub-sector agrícola y el pecuario.

VARIACIÓN DEL VBP AGROPECUARIO* (En porcentajes)		
	Ene-Nov. 2005/04	Nov. 05/ Nov. 04
SECTOR AGROPECUARIO	+ 1	- 6
Sub-sector agrícola	+ 1	- 10
Sub-sector pecuario	+ 2	+ 3

* A precios constantes de 1994

Fuente: Dirección Regional de Agricultura.

Elaboración: BCRP Suc. Arequipa.

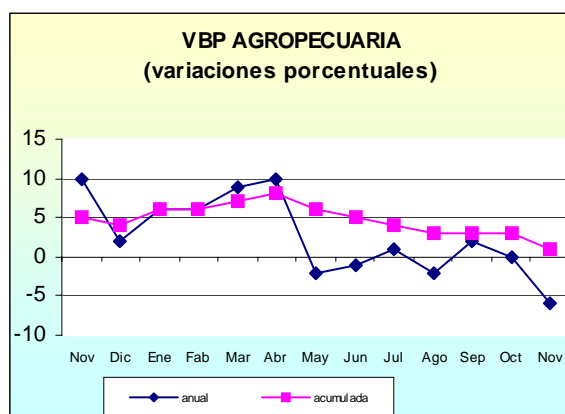

Sub-sector Agrícola.

El desenvolvimiento de la actividad agrícola en el mes de análisis mostró una clara tendencia decreciente, debido a menores volúmenes de producción obtenidos por cultivos de importancia en la zona; dentro de ellos mencionamos a **alfalfa** que al registrar 212 mil toneladas muestra una caída de cerca de 43 mil toneladas respecto a noviembre del año anterior; igualmente **papa** contrajo su producción en más de 5 mil toneladas métricas, resultado de la menor área cosechada en las zonas productoras, similar comportamiento tuvo la **cebolla** al registrar una contracción de 3 mil toneladas métricas como resultado de una menor área transplantada, como por caída de la productividad.

En **trigo** se produjeron algo más de 5 mil toneladas siendo menor frente a noviembre del 2004 (20%) al ocurrir cierto retraso en la maduración del grano, ya que esta época tradicionalmente es la de mayor cosecha.

Entre enero y noviembre del presente año, el **valor agropecuario** mostró un porcentaje ligeramente mayor a similar lapso del año pasado, luego que la evolución de algunos cultivos de mayor manejo en la zona fuera positiva; entre los más relevantes mencionamos a **arroz** cuya producción equivalente a 188 mil toneladas, resultó superior en cerca de 5 mil toneladas al obtenido en el período de relación al ser favorable las condiciones climatológicas.

El **olivo** registró un importante crecimiento (373%) en el período comparativo, al extenderse el área

cosechada en los valles productores y mantenerse un alza en sus niveles de rendimiento promedio.

El cultivo regional **ajo** mostró un comportamiento satisfactorio, al obtenerse algo más de 2 mil toneladas métricas respecto a los once meses del año anterior, procedentes del transplante de 2 476 hectáreas, además de la mejora en la productividad promedio del bulbo.

De manera contraria los cultivos que mostraron un comportamiento decreciente fueron, entre los importantes; **alfalfa** que genera algo más del 50 por ciento del valor total, debido a la caída del rendimiento promedio del cultivo, al disminuir el número de cortes por la menor floración registrada especialmente en los valles e irrigaciones del departamento.

Cebolla con 260 mil toneladas cae en relación al período comparativo en 14 por ciento, atribuida a la merma en la productividad del cultivo por mayor grado de humedad en los primeros meses del año principalmente que determinó la presencia de hongos y enfermedades que interrumpieron el normal ciclo vegetativo del cultivo

Similar situación se produjo con el tubérculo **papa** al obtenerse una producción de 145 762 toneladas métricas, inferior en 647 toneladas, a las registradas en similar lapso del año anterior; como efecto de la fuerte humedad que soportó el cultivo entre enero y abril principalmente

En cultivos industriales mencionamos a **caña de azúcar** que mostró una notoria baja de producción (alrededor de 3 mil Tm.) respecto al período comparativo, como consecuencia de una menor área cosechada al implementarse una reprogramación de siembras y cosechas del cultivo por parte de los nuevos propietarios.

La producción de **maíz amiláceo** también fue decreciente (21%) por retraso en el proceso de maduración del grano, lo que determinó una producción de 8 mil toneladas a diferencia de las casi 11 mil obtenidas entre enero y noviembre del año anterior.

VARIACION DEL VBP AGRICOLA (En porcentajes)		
	Enc-Nov. 2005/04	Nov. 05/ Nov. 04
CONSUMO HUMANO	- 3	- 10
Ajo	- 8	+ 16
Arroz	+ 3	-
Cebolla	- 14	-
Frijol grano seco	+ 16	+ 161
Maíz amiláceo	+ 29	+ 30
Papa	-	- 55
Trigo	- 29	- 20
CONSUMO INDUSTRIAL	+ 18	- 18
Algodón	-	-
Caña de azúcar	- 35	-
Olivo	+ 37	-
PASTOS CULTIVADOS	- 1	- 17
Alfalfa	- 1	- 17

* A precios constantes de 1994

Fuente: Ministerio de Agricultura, Dirección Regional-Arequipa.

La presente campaña de siembras (agosto-noviembre 2005) se desarrolla en forma normal, habiéndose instalado en

noviembre 2 811 hectáreas, determinando que la superficie de siembra acumulada sea de 8 794 hás., área que en relación a similar lapso de la campaña pasada refleja una expansión de 44 por ciento al aumentar las siembras de arroz y olivo, entre los cultivos de mayor extensión.

Entre los factores de incidencia en el desarrollo vegetativo de los diferentes cultivos, para el mes de octubre, las **condiciones climatológicas** registraron valores normales propios de la estación primaveral, siendo la temperatura máxima de 23 grados centígrados y la mínima de 7 grados; habiendo disminuido notablemente la sensación de frío especialmente por las madrugadas.

En el **aspecto fitosanitario** la presencia de plagas y enfermedades es esporádica y sin mayor compromiso, siendo las más usuales el trips, gusano de tierra, mildium y mosca de la fruta.

La oferta de **semillas** fue suficiente, cubriendo plenamente la demanda. En **fertilizantes** su abastecimiento fue satisfactorio y oportuno especialmente en lo que se refiere a los componentes fosforados.

El **volumen de agua** represado en el Sistema Chili, al último día del mes de noviembre fue de 68,9 millones de metros cúbicos de agua, cantidad que muestra un déficit de 30 millones de metros cúbicos de agua en relación a lo acumulado en noviembre del año anterior, lo que viene determinando restricciones en el aforo que empiece la temporada de lluvias; la represa de Condorama por su parte al último día del mes de análisis almacenó

49,9 millones de metros cúbicos, volumen inferior en más de 30 millones de metros cúbicos, al período comparativo, lo que a la fecha resulta insuficiente para los valles e irrigaciones de la zona.

Sub-Sector Pecuario

El desenvolvimiento de la **actividad pecuaria** en noviembre mostró un comportamiento creciente (3%) frente a igual mes del año anterior, sustentado en la evolución creciente en la línea láctea al obtenerse más de 24 mil toneladas de leche fresca, superando a lo obtenido en noviembre del año anterior en 2 por ciento.

En **aves** la producción de carne experimentó una contracción (5%) sin embargo, satisfizo la demanda doméstica y comercial de la zona; en cuanto a **huevos** la cantidad obtenida mejora (6%) a consecuencia de un mayor número de gallinas ponedoras permitiendo cubrir la demanda tanto de la zona como de otros departamentos.

En el acumulado a noviembre el **valor pecuario** reportó un crecimiento (2%) frente a igual lapso del 2004; respondiendo a la evolución positiva de las principales especies pecuarias, destacando la producción de **leche fresca** que aumentó (3%) frente al período comparativo a consecuencia de la mejora en la productividad del ganado como resultado de las nuevas técnicas de crianza y alimentación en las que vienen incursionando las diferentes asociaciones ganaderas del departamento (CALES).

Huevos-aves registra un aumento del 10 por ciento derivado del mayor número de gallinas ponedoras a fin de satisfacer la demanda regional; por su parte la producción de **carne de aves** se contrajo en 2 por ciento; sin embargo cubrió la demanda para consumo doméstico así como comercial (pollos BB y parrilleros).

Por su parte la producción de **carne vacuna** se mantuvo bordeando las 17 mil toneladas métricas, por efecto de un mayor beneficio de la especie.

En **porcinos** se registra un aumento acumulado (4%), determinado por la mayor saca producida a fin de atender la demanda que se viene extendiendo significativamente.

Camélidos logró una producción superior a las 3 mil toneladas, satisfaciendo la demanda de la población andina principalmente; mientras que **caprinos** y **ovinos** experimentaron importantes variaciones positivas, sine embargo continúan teniendo una participación marginal en el total.

Entre los factores de incidencia en el desarrollo de las especies pecuarias, mencionamos las **condiciones climatológicas** que continúan mostrando un ascenso en los valores de las temperaturas promedio; ello ha determinado que en el aspecto fitosanitario se reduzcan significativamente los casos de enfermedades bronquiales y respiratorias.

La buena disponibilidad de alfalfa y pastizales determina que la alimentación del ganado se realice fundamentalmente a base de estos forrajeros.

VARIACION DEL VBP PECUARIO*		
(En porcentajes)		
	Ene-Nov. 2005/04	Nov. 05/ Nov. 04
CARNE		
Aves	- 2	- 5
Camélidos	+ 16	+ 37
Caprinos	+ 95	+ 60
Ovinos	+ 35	+ 40
Porcinos	+ 4	+ 1
Vacunos	-	+ 2
HUEVOS	+ 10	+ 6
LECHE	+ 3	+ 2
TOTAL	+ 2	+ 3

Fuente: Dirección Regional de Agricultura.

Elaboración: BCRP Suc. Arequipa.

b) Manufactura.

La **producción manufacturera** en el mes de noviembre mostró una variación positiva de 24 por ciento al compararla con la obtenida en similar mes del año 2004, debido al crecimiento en la producción de “bienes de consumo” en 15 por ciento, “intermedios” también en 15 por ciento y “de capital” en 75 por ciento.

Los **bienes de consumo** mostraron aumento al haber sido superior la producción de lácteos, al haberse abastecido con mayor cantidad de insumos a la planta procesadora, así como en productos de molinería por el aumento en galletas y fideos por mayor diversificación, cerveza y malta por aumento de la demanda así como la correspondiente a bebidas gaseosas mientras que fue inferior la producción de lápices de madera.

En **bienes intermedios** el crecimiento estuvo determinado por los mayores niveles de producción obtenidos en cemento, cuya demanda para obras de construcción tanto en el sector público como privado continúa creciente, y en menor medida por la mayor producción de filamentos de nylon y poliéster para la industria nacional de confecciones, pinturas y barnices por diversificación de la producción, tuberías y accesorios de pvc para obras de agua y desague así como los rubros de prendas de vestir de lana de oveja y fibra de alpaca; sin embargo fue inferior la producción correspondiente a tops y slivers de estos materiales, sacos y arpillería de polipropileno y cajas y envases de celuplast.

Los **bienes de capital** mostraron un significativo crecimiento por la mayor producción de ángulos y perfiles de acero, demandados por la industria de carpintería metálica, así como de fierro corrugado orientado al sector construcción.

En el período acumulado entre enero y noviembre del presente año, la producción manufacturera en Arequipa registra un crecimiento de 8 por ciento al relacionarla con la obtenida en igual período del año anterior.

La producción correspondiente a **bienes de consumo** mostró una ligera variación positiva (1%) debido a que si bien fue superior la producción de cerveza y malta así como fideos y galletas en derivados de trigo y lápices en derivados de madera, se contrajo la obtenida en harina de trigo por mayor competencia así

como leche evaporada y bebidas gaseosas por cierre de una planta.

La producción de **bienes intermedios** este período fue positiva en 19 por ciento, determinada por el aumento en la correspondiente a todos los rubros, entre los que destacan cemento al haber aumentado la demanda ante el desarrollo de obras en los sectores público y privado así como por el mayor dinamismo del sector de autoconstrucción, lo que también determinó el incremento en productos ligados a este sector como tuberías y accesorios de pvc y pinturas, prendas de vestir tanto de algodón como de lana y fibra así como hilados, slivers y floca de estos materiales al haber sido mayor la demanda en el mercado internacional, siendo otros rubros importantes filamentos de nylon y poliéster y envases de celuplast para la industria nacional de alimentos.

La producción correspondiente a **bienes de capital** aumentó respecto al período enero- noviembre del 2004 en 3 por ciento, al haberse producido mayores volúmenes de derivados de acero, tanto fierro corrugado como tees, platinas y ángulos de este material.

PRODUCCION MANUFACTURERA: AREQUIPA (Variaciones porcentuales)				
	Ene-Nov. 2005/04		Nov. 05/ Nov. 04	
BS. CONSUMO	+	1	+	15
Lácteos	-	1	+	9
Molinería	-	3	+	4
Cerveza	+	9	+	39
Gaseosas	-	3	+	8
Diversos	+	2	-	42
BS.INTERME.	+	19	+	15
Hilatura	+	5	-	5
Otros Textiles	+	10	+	35
Fabr. De tejidos	+	1	-	10
Prendas Vestir	+	45	+	16
Fab. Plásticos	+	26	+	16
Pinturas	+	28	+	49
Cemento	+	32	+	30
BS. CAPITAL	+	3	+	75
Prod. Metálicos	+	3	+	75
TOTAL	+	8	+	24

Fuente: Empresas Industriales.
Elaboración: BCRP Suc. Arequipa.

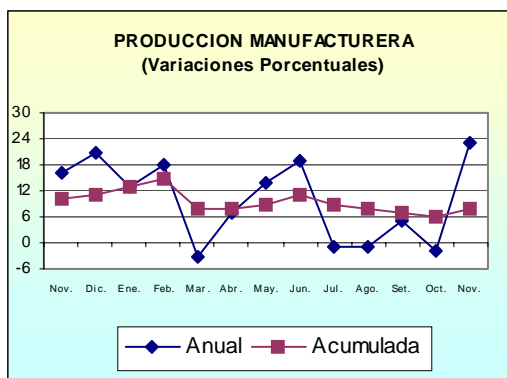

c) **Minería.**

El **valor bruto de producción minera** generado en Arequipa en noviembre, fue positivo (47%) respecto a

noviembre del 2004 siendo determinante la expansión reportada en la Gran Minería que genera alrededor del 80 por ciento del valor total; en menor medida, influyó la evolución de la Mediana Minería (16%).

En los once meses transcurridos del presente año el **valor minero** mantuvo un porcentaje creciente (32%) respaldado por el buen desarrollo de la Gran Minería y Mediana Minería.

Al efectuar un análisis netamente extractivo, indicamos que la **Gran Minería** logró en noviembre una producción equivalente a 7 908 toneladas métricas, superior en 1 083 toneladas a la registrada en noviembre del año pasado, atribuida a la reprogramación de la planta extractiva por efecto de una mayor demanda externa; habiendo ingresado mayor cantidad de mineral con alto contenido de pureza.

En los once meses transcurridos del presente año la producción acumulada fue de 86 mil toneladas, es decir 5 mil toneladas más que en igual lapso del año anterior, como respuesta a la mayor demanda del mercado norteamericano que continúa enfrentado escasez del metal, así como de algunos países del mercado europeo.

La **Mediana Minería** sustenta su expansión exclusivamente en la explotación del metal **oro**, habiendo obtenido en el mes de análisis 19 015 onzas, mejorando (7%) frente a noviembre del año pasado ya que la beta explotada contiene una gran reserva; en cuanto a la extracción de **plata** indicamos un volumen equivalente a 6 399 onzas, menor en 25 por ciento en relación al

período comparativo, por agotamiento de residuales.

Entre enero y noviembre la evolución favorable del valor de la mediana minería (24%) se justifica por la mayor explotación de **oro** al obtenerse 212 mil onzas, producción que supera de manera significativa la registrada en igual lapso del año pasado (16%) luego que se orientaran todos los esfuerzos extractivos hacia este recurso por amplia reserva; contrariamente el procesamiento de **plata** registró alrededor de 79 mil onzas, siendo menor en 8 por ciento.

La **cotización internacional** de los principales minerales continuó en el mes su trayectoria creciente, especialmente en lo que se refiere al **cobre**; llegando en noviembre a registrar un precio promedio equivalente a US\$/TM 4 059,81, valor superior a noviembre del año pasado (US\$/TM. 3 011,18), de igual manera con relación al mes de octubre anterior (US\$/TM. 3 857,87).

En cuanto a la **plata** bordeó los US\$/onza troy 7,10 precio semejante al registrado en noviembre del año anterior, pero ligeramente menor en relación a octubre del 2005 (US\$/onza troy 7,19).

Finalmente en referencia al **oro**, su valor internacional en el mes bordeó los US\$/onza troy 470,28 resultando superior tanto en relación a noviembre del año pasado (US\$/onza troy 420,95) como a octubre último (US\$/onza troy 456,60).

VARIACION DEL VBP MINERA (En porcentajes)		
	Ene-Nov. 2005/04	Nov. 05/ Nov. 04
Gran Minería	+ 35	+ 58
Cátodos de Cobre	+ 35	+ 58
Mediana Minería	+ 24	+ 16
Cobre	-	-
Plata	- 1	- 21
Oro	+ 25	+ 16
TOTAL	+ 32	+ 47

Elaboración: BCRP Suc. Arequipa.

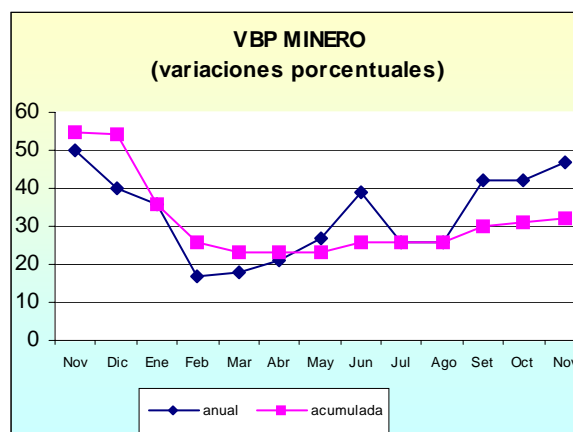

d) Pesquería

El **valor bruto de producción pesquera** en Arequipa registró en noviembre un ligero crecimiento (3%) respecto a similar mes del año pasado, a consecuencia del mayor movimiento que registrara la línea de **consumo humano directo** al extraerse 5 178 toneladas, mostrando una expansión frente a igual mes del año anterior (16%), debido a la mayor presencia de recursos frescos tanto en pescados como en mariscos; en los primeros destacaron sardina, pejerrey y machete entre otros; mientras que en los segundos se encontraron choro, caracol y erizo.

Por su parte la captura para la línea industrial fue nula ante la falta del recurso anchoveta principalmente, debido a la variabilidad de la temperatura oceanográfica que impidió su hacinamiento.

Al efectuar un análisis temporal de la actividad entre enero y noviembre del presente año, encontramos una expansión respecto a igual lapso del año anterior (190%) determinado por los mayores volúmenes de anchoveta desembarcados con destino a la pesca industrial, equivalentes a 522 mil toneladas.

En lo que a la pesca para **consumo humano directo** se refiere, señalamos un valor mayor (37%) respecto a igual lapso del año anterior, a consecuencia de la mayor cantidad de recursos frescos desembarcados para la mayoría de las líneas pesqueras trabajadas en la zona; así en **fresco** el desembarque bordeó las 34 mil toneladas métricas reflejando un crecimiento del 17 por ciento respecto al mismo período del año pasado siendo importantes los volúmenes obtenidos de pejerrey, sardina, machete, diamante y caballa entre otros.

En referencia a **congelado** la extracción fue de 8 117 toneladas, es decir, cerca de 3 mil más que las capturadas en igual período del año pasado, luego de una mayor disponibilidad del invertebrado caracol; cabe destacar que la especie macha aún se encuentra en pleno proceso de repoblamiento manteniéndose la veda.

En **conservas** la extracción acumulada a noviembre fue de 1 175 toneladas métricas, siendo superior al desembarque en similar período del año pasado (93%) luego de que se registrara

mayor presencia del recurso sardina, materia base para la elaboración de enlatados; por tal motivo la producción en lo que va del año ascendió a 45 mil cajas, superior en 72 por ciento comparativamente al año anterior.

Finalmente mencionamos que la extracción de la línea de **seco** ha sido nula en lo que va del año por ser una actividad poco rentable.

VARIACION VBP PESQUERA (En porcentajes)		
	Ene-Nov. .05/04	Nov. 05/ Nov 04
C.H.D.	+ 37	+ 8
Fresco	+ 10	+ 23
Conservas	+ 93	- 81
Congelado	+ 58	-
Seco	-	-
C.H.I.	+ 280	- 100
TOTAL	+ 190	+ 3

Fuente: Dirección Regional de Pesquería.

Elaboración: BCRP Suc. Arequipa.

e) Turismo.

De acuerdo a información preliminar, el **número de turistas** que llegó a Arequipa fue de 67 mil personas, superando en 12 por ciento a los arribos registrados en noviembre del año 2004, al haber aumentado el turismo nacional en 2 por ciento por el mayor número de visitantes procedentes de ciudades del sur del país, así como el turismo extranjero que creció en 41 por ciento por el mayor arribo de visitantes de los países de Francia e Inglaterra.

El promedio de permanencia de los turistas es de 1,4 días, ubicándose la tasa de ocupabilidad de camas en un promedio de 20 por ciento, siendo los lugares más visitados en el caso del turismo interno la ciudad, ya que el principal motivo de visita es familiar, seguido del de carácter comercial; mientras que el turismo extranjero además de visitar los atractivos ubicados en el área urbana, se dirigen hacia el Valle del Colca.

Entre los meses de enero a noviembre, el arribo de turistas bordeó los 720 mil, con una variación positiva de 10 por ciento al compararla con los arribos registrados en similar período del año 2004; el turismo nacional registró un aumento de 8 por ciento por mayores llegadas en los meses de verano así como en agosto por las fiestas de aniversario de la ciudad; mientras que el turismo receptivo se incrementó en 17 por ciento por mayores visitas especialmente en el segundo semestre por las fiestas de Arequipa y la realización en los meses siguientes de diferentes eventos como la Convención Minera.

ARRIBO DE TURISTAS (En porcentajes)		
	Ene-Nov. 2005/04	Nov. 05/ Nov. 04
Nacionales	+ 8	+ 2
Extranjeros	+ 17	+ 41
TOTAL	+ 10	+ 12

Fuente: Dirección Regional de Turismo.
Elaboración: BCRP Suc. Arequipa.

f) **Construcción.**

En noviembre, las **ventas de cemento** al mercado interno alcanzaron las 65 821 toneladas métricas, las cuales representan un aumento de 26 por ciento

al compararlas con las efectuadas en similar período del año 2004, debido al aumento de la demanda originada por las mayores obras de construcción tanto en el sector público como privado.

Con este comportamiento, las ventas acumuladas durante el período enero a noviembre del año en curso sumaron 587 116 toneladas métricas, siendo superiores en 32 por ciento a las efectuadas en igual período del año anterior, debido en parte a que en los primeros meses la empresa asumió la producción correspondiente a Cemento Sur por ampliación de la planta así como al mayor dinamismo que viene mostrando el sector construcción en la zona.

VENTAS DE CEMENTO AL MERCADO INTERNO (En porcentajes)		
	Ene-Nov. 2005/04	Nov. 05/ Nov. 04
Cemento	+ 32	+ 26
TOTAL	+ 32	+ 26

Fuente: Empresas Productoras.
Elaboración: BCRP Suc. Arequipa.

IV. SECTOR PUBLICO.

Los **tributos internos** que se captaron en el mes de noviembre alcanzaron la cifra de 65,3 millones de nuevos soles, monto que en términos reales es superior en 7 por ciento al compararla con los tributos recaudados en similar mes del año 2004, debido a que se obtuvieron mayores recursos en rubros principales como son impuesto a la renta (4%) y especialmente impuesto general a las ventas (43%) por ampliación de la base tributaria, contrayéndose por el contrario los ingresos provenientes del

impuesto selectivo al consumo en 6 por ciento, DETNAD en 42 por ciento y el rubro multas (82%).

Durante los once meses transcurridos del presente año, la recaudación proveniente de tributos internos sumó 812,2 millones de nuevos soles, mostrando una variación positiva de 31 por ciento frente a los fondos captados en el mismo período del año 2004; a nivel de rubros de captación fueron superiores los correspondientes a impuesto a la renta (79%), general a las ventas (16%), impuesto selectivo al consumo (1%) y los diferentes regímenes de fraccionamiento de deudas (8%), denotando una mayor actividad económica durante el año; sin embargo se obtuvieron menores ingresos por impuesto extraordinario de solidaridad (85%) debido a la derogatoria de este impuesto, régimen único simplificado (2%) al haberse modificado su normatividad y detnad (22%).

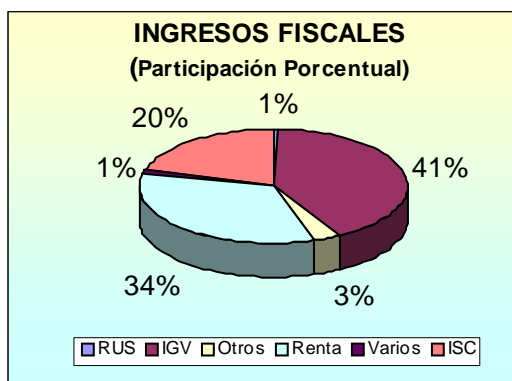

V. SECTOR EXTERNO.

Según datos preliminares el **flujo comercial externo** realizado vía Aduanas de la Región (Arequipa y Matarani) en el mes de noviembre sería positivo en US\$ 36,1 millones al superar el valor de las

exportaciones al de las importaciones; a diferencia de noviembre del año pasado en que el saldo fue negativo en US\$ 1,3 millones.

Las **exportaciones** en el mes sumaron US\$ 50,5 millones, monto significativamente mayor al registrado en noviembre del año pasado (321%), debido al dinamismo mostrado por la exportación tradicional equivalente a US\$ 599,4 millones, siendo determinante los mayores despachos de productos mineros, básicamente cobre hacia el mercado norteamericano.

Las **exportaciones no tradicionales** sumaron US\$ 6,3 millones, monto superior al mismo lapso del año pasado en US\$ 1,5 millones, al crecer las ventas de productos agropecuarios, siderúrgicos y químicos, entre los principales, al persistir la mayor demanda de los países fronterizos de Chile y Bolivia principalmente.

Los principales países destino de nuestras exportaciones en el mes, fueron Estados Unidos de Norteamérica y China-Taiwan los que conjuntamente demandaron la mitad del valor total exportado.

En noviembre el valor de las **importaciones** fue de US\$ 14,4 millones, que con relación a igual mes del año pasado muestra una expansión de US\$ 1,0 millones, resultado del mayor valor registrado en las importaciones de bienes capital.

La conformación de las importaciones tiene a los “**insumos**” como los principales con una participación del 77 por ciento, siendo semejante a noviembre del 2004,

comprende principalmente la compra de combustible, lubricantes y anexos, materias primas para la industria y para la agricultura, por un valor equivalente a US\$ 11,0 millones.

Seguidamente se encuentran los **“bienes de capital”** (US\$ 2,7 millones) con una representación del 19 por ciento, valor superior al registrado en noviembre anterior determinado por la mayor compra de materiales de construcción, en menor medida de bienes de capital para la industria y equipos de transporte (uso comercial).

Finalmente se ubicaron los **“bienes de consumo”** con US\$ 695 mil, generando marginalmente el 5 por ciento restante del valor total, monto inferior al obtenido en similar mes del 2004 (US\$ 1,4 millones), explicado por las menores compras de vehículos nuevos y usados, de uso particular.

El principal país abastecedor de los productos importados fue Estados Unidos de Norteamérica con el 68 por ciento del total.

Entre enero y noviembre del presente año, el **saldo comercial externo** fue positivo en US\$ 494,4 millones, valor superior en US\$ 173,4 millones al registrado en igual período del año pasado, sustentado en la expansión de las exportaciones tradicionales (30%) fundamentalmente.

El monto acumulado de **exportaciones** a noviembre fue de US\$ 657,7 millones, mostrando una expansión

de US\$ 202,3 millones, explicado por el aumento en los despachos de cobre dentro de las exportaciones tradicionales, luego del dinamismo del sector minero justificando la comercialización de más de US\$ 500 millones. Aunque en menor medida también fue expansiva la venta de productos pesqueros, referentes a la harina de pescado al mercado asiático (428%).

Contrariamente la **exportación no tradicional** equivalente a US\$ 58,3 millones, registró un crecimiento (28%) frente al mismo período del año pasado, atribuida a la mayor actividad experimentada en la mayoría de las líneas, especialmente de productos sidero metalúrgicos, químicos y agropecuarios.

Para este mismo lapso las **importaciones** sumaron US\$ 163,2 millones siendo superiores en US\$ 29 millones aproximadamente frente a igual período del año pasado; determinado por el crecimiento de importaciones de insumos y de bienes de capital.

EXPORTACIONESE IMPORTACIONES:AREQUIPA				
(Valor FOB, miles de dólares)				
	2 0 0 4		2 0 0 5	
	Ene-Nov.	Nov.	Ene-Nov*	Nov*
Exportacio.	455 339	12 001	657 674	50 490
Tradicional.	409 946	7 260	599 385	44 170
No Tradicio	45 394	4 741	58 289	6 320
Importaci.	134 307	13 333	163 244	14 375
. Bs.consumo	14 116	1 434	10 470	695
. Insumos	113 348	11 508	124 008	11 000
. Bs. De capital	6 843	391	28 766	2 680
..Otros Bs.	-	-	-	-
SALDO	134 307	13 333	163 244	14 375

* Preliminar

Fuente: Aduanas Arequipa y Matarani



VI. PRECIOS.

La **Inflación** en la ciudad de Arequipa en noviembre registró una variación de 0,78 por ciento, determinando que la acumulada de los once meses transcurridos del año sea de 1,16 por ciento y la de los últimos doce meses de 1,23 por ciento.

De acuerdo a las agrupaciones conformantes del índice, la mayor variación correspondió a "Vivienda, Combustible y Electricidad" (2,09%), "Transportes y Comunicaciones" (1,22%) y "Alimentos y Bebidas" (0,81%).

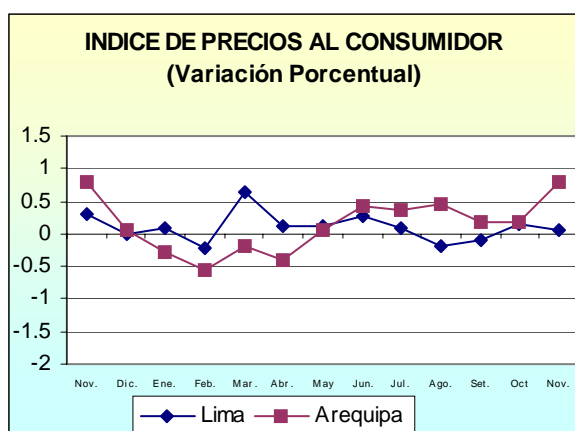

VII. ASPECTOS LABORALES

El **sector laboral** en el mes de noviembre registró algunos incidentes a través de diferentes organismos y gremios de la zona como el Sindicato de Trabajadores del Poder Judicial y el de Docentes Universitarios. De igual manera los trabajadores judiciales paralizaron sus actividades por 48 horas debido a pagos pendientes; asimismo protestaron por mayores partidas presupuestales para la eficiente y oportuna administración de Justicia.

De otro lado los agricultores del Valle de Tambo paralizaron por 48 horas como medida preventiva en cumplimiento a la dación de agua por parte de la presa de Pasto Grande de Moquegua, así como por el retraso del proyecto de la Represa de Paltiture

Lo señalado anteriormente dio lugar a que 1400 trabajadores interrumpieran sus normales actividades, número inferior al registrada en noviembre del año anterior (11 mil), dejando una pérdida equivalente a 70 mil horas/hombre, igualmente inferior respecto a noviembre del año anterior (60%).

Al considerar los once meses del presente año encontramos que el número de trabajadores afectados por paralizaciones fue de 25 250 inferior en 16 por ciento al registrado en noviembre del 2004. Por su parte el número de horas-hombre perdidas 988 mil fue mayor al producido en similar lapso del año pasado, debido a la prolongada duración de los conflictos laborales.

INDICE DE PRECIOS AL CONSUMIDOR

Variaciones porcentuales

	2004		2005											Nov05/ Nov.2004
	Nov	Dic	Ene	Feb	Mar	Abr	May	Jun	Jul	Ago	Set	Oct	Nov	
INDICE GENERAL	0,78	0,07	-0,29	-0,57	-0,18	-0,40	0,05	0,43	0,35	0,45	0,18	0,36	0,78	1,23
1. Alimentos y bebidas	0,39	0,34	-0,36	-1,24	-0,34	-0,95	-0,38	0,67	0,10	0,95	0,00	0,56	0,81	0,10
2. Vestido y calzado	-0,09	-0,77	0,09	0,05	0,43	0,20	0,04	0,15	-0,15	0,38	0,43	0,03	0,12	0,99
3. Alq. vivienda, comb.y elect.	2,32	-0,73	-0,41	-0,06	-0,53	0,06	1,79	0,27	0,78	-0,19	1,44	1,30	2,09	5,90
4. Muebles y enseres	-0,68	-0,12	-0,27	0,05	0,36	0,57	0,20	2,13	0,73	-1,11	0,33	-1,12	1,22	3,00
5. Cuidado, conserv. salud	-0,18	-0,03	0,23	-0,13	0,71	1,00	0,40	-0,88	-0,52	-1,99	-1,89	-0,33	0,87	-2,70
6. Transportes y comunicaciones	2,34	0,63	-0,48	-0,17	-0,15	-0,18	-0,35	0,10	1,73	0,86	-0,29	0,07	0,09	1,85
7. Esparc. cult. y enseñanza	0,86	-0,04	0,02	0,40	0,31	0,09	0,00	-0,06	0,12	-0,06	0,00	-0,02	0,05	0,80
8. Otros bienes y servicios	-0,55	-0,05	-0,32	0,22	-0,30	0,22	0,06	0,28	-0,12	0,19	0,56	-0,92	0,20	0,02

FUENTE: INEI - Oficina Regional - Arequipa

TIPO DE CAMBIO

(Nuevos Soles por US\$)

PERIODO	PROMEDIO DEL PERIODO						FIN DEL PERIODO					
	BANCARIO 1/			INFORMAL 2/			BANCARIO 1/			INFORMAL 2/		
	COMPRA	VENTA	PROMEDIO	COMPRA	VENTA	PROMEDIO	COMPRA	VENTA	PROMEDIO	COMPRA	VENTA	PROMEDIO
2004												
NOVIEMBRE	3,309	3,311	3,310	3,301	3,313	3,307	3,304	3,306	3,305	3,300	3,315	3,308
DICIEMBRE	3,280	3,282	3,281	3,277	3,289	3,283	3,280	3,283	3,282	3,275	3,290	3,283
2005												
ENERO	3,267	3,269	3,268	3,267	3,280	3,279	3,261	3,264	3,263	3,260	3,270	3,273
FEBRERO	3,258	3,260	3,259	3,252	3,262	3,257	3,255	3,259	3,257	3,250	3,260	3,255
MARZO	3,258	3,260	3,259	3,254	3,265	3,260	3,259	3,263	3,261	3,260	3,270	3,265
ABRIL	3,257	3,259	3,258	3,238	3,255	3,247	3,257	3,259	3,258	3,240	3,260	3,250
MAYO	3,254	3,256	3,255	3,244	3,260	3,252	3,252	3,255	3,254	3,240	3,260	3,250
JUNIO	3,252	3,253	3,253	3,246	3,259	3,253	3,252	3,254	3,253	3,250	3,260	3,255
JULIO	3,251	3,253	3,252	3,247	3,258	3,253	3,253	3,255	3,254	3,250	3,260	3,255
AGOSTO	3,257	3,258	3,257	3,247	3,262	3,255	3,283	3,286	3,285	3,270	3,290	3,280
SETIEMBRE	3,307	3,308	3,308	3,305	3,318	3,312	3,342	3,345	3,344	3,335	3,350	3,343
OCTUBRE	3,380	3,382	3,381	3,381	3,393	3,387	3,376	3,380	3,378	3,375	3,390	3,383
NOVIEMBRE	3,375	3,377	3,376	3,372	3,384	3,378	3,408	3,412	3,410	3,415	3,420	3,418

FUENTE: 1 /Superintendencia de Banca y Seguros (SBS)

2/ Calculado en base a observaciones propias

REGION AREQUIPA: EXTRACCION DE ESPECIES HIDROBIOLÓGICAS

(T.M.)

	2004		2005											Var % 05/04	
	Nov	Dic	Ene	Feb	Mar	Abr	May	Jun	Jul	Ago	Set	Oct	Nov*	Nov	Acumu.
CONS. HUMANO DIRECTO	4478	4315	4180	3659	4845	3488	5252	4915	2696	3337	2715	2874	5178	16	17
Fresco	3361	3441	3794	2877	3897	2437	4120	3847	1977	2600	1991	2091	4216	25	9
Conservas	191	89	165	101	105	201	152	139	97	4	109	66	37	-81	93
Congelado	926	785	221	681	843	850	980	929	622	733	615	717	925	0	58
Seco- Salado	0	0	0	0	0	0	0	0	0	0	0	0	0	0	0
CONS. HUMANO INDIRECTO	534	9339	119505	82244	91693	140280	41217	43973	2713	59	0	0	0	-100	282

FUENTE: Ministerio de Pesquería

REGION AREQUIPA: ARRIBO DE TURISTAS NACIONALES Y EXTRANJEROS

	2004		2005											Var. % 05/04	
	Nov	Dic	Ene	Feb	Mar	Abr	May	Jun	Jul	Ago	Set	Oct	Nov*	Nov	Acumu.
Nacionales	44184	45217	50999	48573	46704	47209	46702	45603	46165	52083	49504	45548	45000	2	8
Extranjeros	15571	9532	11600	11020	16195	15493	15539	16694	23354	27357	21193	22961	22000	41	17
TOTAL	59755	54749	62599	59593	62899	62702	62241	62297	69519	79440	70697	68509	67000	12	10

* Preliminar

REGION AREQUIPA: COMERCIO EXTERIOR

(miles de dólares)

	2004		2005											Nov. 05/04		Acumulado			
	Nov	Dic	Ene	Feb	Mar	Abr	May	Jun	Jul	Ago	Set	Oct	Nov*	Flujo	Var %	2004	2005	Flujo	Var %
EXPORTACIONES FOB	12001	95495	46814	26397	97257	74462	77064	42309	53184	69224	65800	54600	50490	38489	321	455340	657675	202335	44
TRADICIONALES	7261	90100	42347	22435	92792	70083	72002	38312	47061	62723	59120	48340	44170	36909	508	409946	599385	189439	46
Agropecuario	77	40	5	0	12	24	14	43	23	116	120	90	120	43	56	395	566	171	43
Pesquero	70	0	143	1168	19471	17995	21870	5313	16723	987	1500	750	550	480	686	16384	86469	70085	428
Minero	7114	90042	42199	21267	73309	52045	50118	32956	30315	61620	57500	47500	43500	36386	511	393129	512331	119202	30
Petroleo y Derivados	0	18	0	0	0	19	0	0	0	0	0	0	0	0	0	38	19	-19	-50
NO TRADICIONALES	4740	5395	4467	3962	4465	4379	5062	3997	6123	6501	6680	6260	6320	1580	33	45394	58290	12896	28
Agropecuario	492	373	194	297	510	409	1419	955	1516	1692	1250	1270	1225	733	149	6151	10210	4059	66
Textiles	134	92	145	152	280	128	370	281	885	798	750	795	750	616	460	3711	5140	1429	39
Pesquero	297	141	137	173	334	366	514	196	256	256	210	450	455	158	53	2478	3502	1024	41
Mineral no Metálico	245	171	200	249	183	93	108	76	140	132	270	180	225	-20	-8	1965	1902	-63	-3
Siderurgico	1823	3292	2708	1977	1675	1573	1506	1203	1688	2152	2379	1750	1850	27	1	20729	20740	11	0
Metal Mecánico	565	210	344	479	256	332	257	438	469	504	307	375	425	-140	-25	2788	4209	1421	51
Quimico	1117	994	689	586	1117	1338	792	756	997	830	1275	1350	1250	133	12	6615	11239	4624	70
Maderas y Papel	49	109	43	37	85	88	80	35	142	88	225	75	125	76	155	621	1021	400	64
Diversos	18	13	7	12	25	52	16	57	30	49	14	15	15	-3	-17	336	327	-9	-3
IMPORTACIONES CIF	13582	15849	15143	14944	13178	16752	21272	13632	20432	8266	9592	16952	14375	793	6	134307	163244	28937	22
Bienes de Consumo	1669	1167	1063	1277	1216	1005	1239	1115	669	517	834	645	695	-974	-58	14116	10470	-3646	-26
Bienes intermedios	11522	12614	12823	12597	7419	13252	14050	9585	18579	6045	5191	13762	11000	-522	-5	113348	124008	10660	9
Bienes de Capital	391	2068	1257	1070	4543	2495	5983	2932	1184	1704	3567	2545	2680	2289	585	6843	28766	21923	320

FUENTE: Aduanas Arequipa y Matarani

REGION AREQUIPA: RECAUDACION FISCAL (SUNAT)

(miles de nuevos soles)

	2004			2005											Var %	Acumulado		
	Nov	Dic	Año	Ene	Feb	Mar	Abr	May	Jun	Jul	Ago	Set	Oct	Nov	Nov05/04	2004	2005	Var %
ING. TRIBUTARIOS	21073	17387	223345	20884	17926	140793	40508	20237	20378	35477	17825	20027	19113	21982	4,3	205922	375162	82,2
RENTA	21073	17387	223345	20884	17926	140793	40508	20237	20378	35477	17825	20027	19113	21982	4,3	205922	375162	82,2
A LA PROD. Y CONSUMO	32618	33436	388668	37580	29776	38838	34796	38736	36157	31726	38071	38636	37951	40421	23,9	361403	404763	12,0
I.G.V.	18305	19729	234529	20326	18456	25092	25680	24246	24543	22123	21279	25591	25300	26857	46,7	221345	261570	18,2
I.S.C.	13930	13314	149106	16860	10913	13356	8726	14094	11230	9230	16418	12674	12296	13199	-5,2	135847	138995	2,3
RUS	383	393	5033	394	407	390	390	396	384	373	374	371	355	365	-4,7	4211	4198	-0,3
ING. NO TRIBUTARIOS	5909	5300	45939	2844	2447	3846	2923	2998	3615	2555	2562	3091	2797	2849	-51,8	42027	32266	-23,2
I.E.S.	915	961	11420	133	94	751	312	306	9	5	4	9	7	6	-99,3	10375	1602	-84,6
MULTAS	2515	1382	8470	445	278	339	597	546	626	437	317	460	761	464	-81,6	7570	5270	-30,4
DETNAD	191	185	1079	64	177	169	389	266	208	207	250	231	238	240	25,7	3396	2679	-21,1
OTROS	2288	2772	24970	2202	1898	2587	1625	1880	2772	1906	1991	2391	1791	2139	-6,5	20686	22715	9,8
DEROGADOS	0	0	0	0	0	0	0	0	0	0	0	0	0	0	0,0	0	0	0,0
TOTAL	59600	56123	657952	61308	50149	183477	78227	61971	60150	69758	58458	61754	59861	65252	9,5	609352	812191	33,3

FUENTE: SUNAT

REGION AREQUIPA: DEPOSITOS EN EL SISTEMA FINANCIERO

(Saldo en miles de nuevos soles)

ENTIDADES FINANCIERAS	2004		2005										
	Nov	Dic	Ene	Feb	Mar	Abr	May	Jun	Jul	Ago	Set	Oct	Nov
I. SISTEMA BANCARIO	936836	973103	952523	1026983	1076423	1061757	1076137	1090639	1111778	1172967	1214598	1217972	1269218
Crédito	457563	457601	466466	479369	515790	530998	548193	545806	554998	599891	613488	601679	621511
Comercio	14128	11748	13156	11741	13226	15728	13911	16159	17634	18360	18422	23263	23337
Continental	174634	183585	184382	201971	196407	209173	156256	185499	195921	197358	206258	225976	261127
Interbank	77045	89575	88014	88671	84137	91332	110737	111266	112573	118224	121267	125524	124010
Nación	0	0	0	0	0	0	0	0	0	0	0	0	0
Trabajo	28954	26813	29221	48186	30903	31702	35674	37836	39488	40763	40914	44581	45282
Wiese Sudameris	178035	199722	167191	193035	232051	176157	207048	188227	185301	192410	209990	189330	186244
Mi Banco	6477	4059	4093	4010	3909	6667	4318	5846	5863	5961	4259	7619	7707
II. SISTEMA NO BANCARIO	316506	323901	330161	326153	332670	343272	348343	348453	349912	354706	358927	361415	365506
Caja Municipal	271499	279385	285668	280542	285264	294597	299541	298479	298914	301697	303137	304975	307611
Caja Sur	45007	44516	44493	45611	47406	48675	48802	49974	50998	53009	55790	56440	57895
TOTAL (I+II)	1253342	1297004	1282684	1353136	1409093	1405029	1424480	1439092	1461690	1527673	1573525	1579387	1634724
Depósitos en M/N	472868	517903	518008	555185	623049	607873	592231	606829	641677	656197	675091	663594	662124
Depósitos en M/E	780474	779101	764676	797951	786044	797156	832249	830519	820013	871476	898434	915793	972600

FUENTE: Entidades Financieras

REGION AREQUIPA: DEPOSITOS EN EL SISTEMA BANCARIO POR TIPO DE DEPOSITO

(Saldo en miles de nuevos soles)

ENTIDADES FINANCIERAS	2004		2005										
	Nov	Dic	Ene	Feb	Mar	Abr	May	Jun	Jul	Ago	Set	Oct	Nov
DEPOSITOS A LA VISTA M/N	123851	146157	114583	163872	203438	128792	156390	130627	92145	130986	202170	138350	133848
Crédito	61151	61712	52149	65807	61706	65391	83064	59882	36543	70344	107993	71112	71615
Comercio	3401	3773	3268	3284	3629	3637	3498	3371	3525	3093	3908	4334	3471
Continental	30280	27050	28310	31378	50002	28951	8561	26780	15178	25454	39770	28671	27044
Interbank	7669	10394	9036	14630	11567	11567	11567	7322	11567	11567	11567	11567	11507
Nación	0	0	0	0	0	0	0	0	0	0	0	0	0
Trabajo	0	0	2	0	0	0	53	18	0	6	14	9	12
Wiese Sudameris	21342	43219	21797	48733	76525	19235	49641	29003	29574	20496	38894	22652	20187
Mi Banco	8	9	21	40	9	11	6	6	3	26	24	5	12
DEPOSITOS AHORRO M/N	109142	120594	123978	124770	154579	152602	140435	143035	108666	147565	152765	146962	154136
Crédito	63486	68948	70354	71319	94460	92591	86492	88270	67688	87734	88652	86923	91211
Comercio	3964	2143	2951	2448	3433	4201	3220	4103	5239	4385	2182	2775	4046
Continental	12225	13779	13886	13609	18405	19827	17403	16846	12797	17878	18644	18152	17955
Interbank	13345	19204	17535	17446	16295	16106	13995	13104	7502	13964	16278	17099	18633
Nación	0	0	0	0	0	0	0	0	0	0	0	0	0
Trabajo	1690	1647	1852	2286	4194	2063	1954	1914	1670	1757	1980	2032	2097
Wiese Sudameris	13965	14354	16758	17062	17179	17108	16618	17986	13154	20778	24005	19007	19131
Mi Banco	467	519	642	600	613	706	753	812	616	1069	1024	974	1063
DEPOSITOS A PLAZO M/N	64243	69556	85048	76369	66356	118830	87611	126570	78510	165230	110043	168732	163899
Crédito	12490	14020	27808	14427	22812	33461	27262	41160	26943	61659	19406	36985	35477
Comercio	2912	2049	3310	2418	2754	4278	3746	5269	1918	7263	7871	10223	10036
Continental	15364	16464	16291	26191	8685	38401	9854	12820	16545	21487	10966	40766	40879
Interbank	4106	8547	9757	5947	4193	8515	11285	29201	7745	32796	31854	34802	30584
Nación	0	0	0	0	0	0	0	0	0	0	0	0	0
Trabajo	20656	18624	20867	19828	19939	22875	26297	27626	19360	31193	30321	33468	34032
Wiese Sudameris	5067	5657	5788	6320	6808	7635	7999	7754	4902	8074	8489	8014	8426
Mi Banco	3648	4195	1227	1238	1165	3665	1168	2740	1097	2758	1136	4474	4465
DEPOSITOS EN M/E	639600	639862	628912	661972	652050	661533	691701	690407	832457	729186	749620	763928	817335
Crédito	320436	312921	316155	327816	336812	339555	351375	356494	423824	380154	397437	406659	423208
Comercio	3851	3783	3627	3591	3410	3612	3447	3416	6952	3619	4461	5931	5784
Continental	116765	126292	125895	130793	119315	121994	120438	129053	151401	132539	136878	138387	175249
Interbank	51925	51430	51686	50648	52082	55144	73890	57394	90004	59897	61568	62056	63286
Nación	0	0	0	0	0	0	0	0	0	0	0	0	0
Trabajo	6608	6542	6500	26072	6770	6764	7370	8278	18458	7807	8599	9072	9141
Wiese Sudameris	137661	136492	122848	120920	131539	132179	132790	133484	137671	143062	138602	139657	138500
Mi Banco	2354	2402	2201	2132	2122	2285	2391	2288	4147	2108	2075	2166	2167
TOTAL	936836	976169	952521	1026983	1076423	1061757	1076137	1090639	1111778	1172967	1214598	1217972	1269218
Crédito	457563	457601	466466	479369	515790	530998	548193	545806	554998	599891	613488	601679	621511
Comercio	14128	11748	13156	11741	13226	15728	13911	16159	17634	18360	18422	23263	23337
Continental	174634	183585	184382	201971	196407	209173	156256	185499	195921	197358	206258	225976	261127
Interbank	77045	89575	88014	88671	84137	91332	110737	111266	112573	118224	121267	125524	124010
Nación	0	0	0	0	0	0	0	0	0	0	0	0	0
Trabajo	28954	26813	29221	48186	30903	31702	35674	37836	39488	40763	40914	44581	45282
Wiese Sudameris	178035	199722	167191	193035	232051	176157	207048	188227	185301	192410	209990	189330	186244
Mi Banco	6477	7125	4091	4010	3909	6667	4318	5846	5863	5961	4259	7619	7707

FUENTE: Entidades Financieras

REGION AREQUIPA: DEPOSITOS EN EL SISTEMA NO BANCARIO SEGÚN TIPO DE DEPOSITO

(Saldo en miles de nuevos soles)

ENTIDADES FINANCIERAS	2004		2005										
	Nov	Dic	Ene	Feb	Mar	Abr	May	Jun	Jul	Ago	Set	Oct	Nov
DEPOSITOS AHORRO M/N	46798	50865	52425	52731	58426	58807	61877	63527	44514	68488	68818	69798	68964
Caja Municipal	36438	40180	42321	42328	46525	47145	50052	51380	34004	54749	54770	56416	55979
Caja Sur	10360	10685	10104	10403	11901	11662	11825	12147	10510	13739	14048	13382	12985
DEPOSITOS A PLAZO M/N	128839	133709	142105	137443	140249	142844	145916	144798	104363	143930	141296	139754	141218
Caja Municipal	116661	120955	128669	123550	126150	128000	129272	127254	93741	124846	121550	119506	119911
Caja Sur	12178	12754	13436	13893	14099	14844	16644	17544	10622	19084	19746	20248	21307
DEPOSITOS EN M/E	140869	139327	135631	135979	133995	141621	140550	140128	153144	142288	148813	151863	155324
Caja Municipal	118400	118250	114678	114664	112589	119452	120217	119845	129810	122102	126817	129053	131721
Caja Sur	22469	21077	20953	21315	21406	22169	20333	20283	23334	20186	21996	22810	23603
TOTAL	316506	323901	330161	326153	332670	343272	348343	348453	302021	354706	358927	361415	365506
Caja Municipal	271499	279385	285668	280542	285264	294597	299541	298479	257555	301697	303137	304975	307611
Caja Sur	45007	44516	44493	45611	47406	48675	48802	49974	44466	53009	55790	56440	57895

FUENTE: Entidades Financieras

REGION AREQUIPA: COLOCACIONES EN EL SISTEMA FINANCIERO

(Saldo en miles de nuevos soles)

ENTIDADES FINANCIERAS	2004		2005										
	Nov	Dic	Ene	Feb	Mar	Abr	May	Jun	Jul	Ago	Set	Oct	Nov
I. SISTEMA BANCARIO	806110	824148	859615	852237	852647	853783	828517	865809	841157	863396	879941	891465	906146
Crédito	227048	225576	267818	255734	249636	243519	229295	225155	217165	218622	217475	217490	213908
Comercio	14513	14015	4247	4310	4337	3429	3351	3769	3916	5676	5735	5993	5718
Continental	191128	192728	206198	204414	210661	210990	205796	206855	211352	222078	225171	223687	234590
Interbank	87694	90492	90338	92168	89191	89953	85228	83564	82414	82824	82866	88645	85756
Nación	1703	1612	1521	1441	1365	1291	1208	1138	1090	1026	983	939	887
Trabajo	61987	62516	58953	64015	67381	65221	59533	86762	65537	61668	64507	66408	71503
Wiese Sudameris	202609	216963	209972	208816	207720	216199	219374	232424	232335	243443	253703	257564	261154
Mi Banco	19428	20246	20568	21339	22356	23181	24732	26142	27348	28059	29501	30739	32630
II. SISTEMA NO BANCARIO	326227	336730	336791	342840	344061	344657	347801	350411	354338	362748	373891	386034	402594
Caja Municipal	210240	216123	215810	220241	222392	223842	225491	228180	231506	235555	241189	246192	253891
Caja Sur	66553	70116	71049	72098	70413	69434	68940	67566	67212	69146	72844	76011	80594
Edpymes	49434	50491	49932	50501	51256	51381	53370	54665	55620	58047	59858	63831	68109
TOTAL (I+II)	1132337	1160878	1196406	1195077	1196708	1198440	1176318	1216220	1195495	1226144	1253832	1277499	1308740

FUENTE: Entidades Financieras

REGION AREQUIPA: RELACION COLOCACIONES/DEPOSITOS SISTEMA FINANCIERO

ENTIDADES FINANCIERAS	2004		2005										
	Nov	Dic	Ene	Feb	Mar	Abr	May	Jun	Jul	Ago	Set	Oct	Nov
I. SISTEMA BANCARIO	0,86	0,85	0,90	0,83	0,79	0,80	0,77	0,79	0,76	0,74	0,72	0,73	0,71
Crédito	0,50	0,49	0,57	0,53	0,48	0,46	0,42	0,41	0,39	0,36	0,35	0,36	0,34
Comercio	1,03	1,19	0,32	0,37	0,33	0,22	0,24	0,23	0,22	0,31	0,31	0,26	0,25
Continental	1,09	1,05	1,12	1,01	1,07	1,01	1,32	1,12	1,08	1,13	1,09	0,99	0,90
Interbank	1,14	1,01	1,03	1,04	1,06	0,98	0,77	0,75	0,73	0,70	0,68	0,71	0,69
Nación	0,00	0,00	0,00	0,00	0,00	0,00	0,00	0,00	0,00	0,00	0,00	0,00	0,00
Trabajo	2,14	2,33	2,02	1,33	2,18	2,06	1,67	2,29	1,66	1,51	1,58	1,49	1,58
Wiese Sudameris	1,14	1,09	1,26	1,08	0,90	1,23	1,06	1,23	1,25	1,27	1,21	1,36	1,40
Mi Banco	3,00	4,99	5,03	5,32	5,72	3,48	5,73	4,47	4,66	4,71	6,93	4,03	4,23
II. SISTEMA NO BANCARIO	1,03	1,04	1,02	1,05	1,03	1,00	1,00	1,01	1,01	1,02	1,04	1,07	1,10
Caja Municipal	0,77	0,77	0,76	0,79	0,78	0,76	0,75	0,76	0,77	0,78	0,80	0,81	0,83
Caja Rural del Sur	1,48	1,58	1,60	1,58	1,49	1,43	1,41	1,35	1,32	1,30	1,31	1,35	1,39
TOTAL (I+II)	0,90	0,90	0,93	0,88	0,85	0,85	0,83	0,85	0,82	0,80	0,80	0,81	0,80

FUENTE: Entidades Financieras

REGION AREQUIPA: COEFICIENTE DE CARTERA PESADA DEL SISTEMA FINANCIERO

(Porcentajes)

ENTIDADES FINANCIERAS	2004		2005										
	Nov	Dic	Ene	Feb	Mar	Abr	May	Jun	Jul	Ago	Set	Oct	Nov
I. SISTEMA BANCARIO	7,83	7,99	7,55	7,50	7,09	6,81	6,56	5,15	5,18	4,14	5,07	4,96	4,90
BANCA CORPORATIVA	8,35	7,78	7,42	7,18	6,68	6,36	6,04	4,66	4,47	4,16	5,18	5,05	4,99
Crédito	8,49	7,56	6,40	6,51	6,55	6,87	6,06	3,08	2,19	1,79	1,89	1,79	1,88
Comercio	0,36	0,41	1,44	1,27	1,57	2,06	2,22	1,67	1,77	0,77	0,61	0,36	0,39
Continental	1,85	1,9	1,86	1,98	1,52	1,41	1,51	1,42	1,33	0,95	0,91	0,96	0,99
Interbank	16,14	15,61	15,50	14,58	14,03	12,77	13,48	10,02	10,38	10,27	9,47	8,80	9,16
Wiese Sudameris	12,31	11,18	10,82	10,67	9,74	8,71	8,10	7,72	8,00	7,70	11,09	10,78	10,48
BANCA DE CONSUMO	1,66	10,69	11,95	11,53	11,81	12,17	13,35	9,54	13,59	3,90	3,65	3,91	3,87
Trabajo	1,66	10,69	11,95	11,53	11,81	12,17	13,35	9,54	13,59	3,90	3,65	3,91	3,87
II. SISTEMA NO BANCARIO	6,09	5,17	5,47	5,62	5,46	5,75	5,82	5,69	5,70	5,80	5,70	5,69	5,54
Caja Municipal	5,66	5,02	5,59	5,56	5,47	5,71	5,82	5,54	5,62	5,84	5,79	5,97	5,74
Caja Sur	6,83	5,52	5,06	5,77	5,3	5,93	5,84	6,38	6,07	6,01	5,66	5,19	5,15
Edpymes	6,32	5,36	5,53	5,69	5,65	5,68	5,82	5,65	5,58	5,37	5,39	5,25	5,22
TOTAL (I+II)	7,32	7,18	6,97	6,96	6,61	6,50	6,34	5,30	5,58	4,63	5,25	5,18	5,09

REGION AREQUIPA: PRODUCCION AGROPECUARIA

(T.M)

PRODUCTOS	2004			2005											Var.% 05/04	
	Nov	Dic	Año	Ene	Feb	Mar	Abr	May	Jun	Jul	Ago	Set	Oct	Nov	Nov	Acumu
AGRICOLA	342205	318272	3907362	337413	355799	400623	386036	340038	282541	256155	272204	269885	291047	271309	-21	-3
Ajo	12971	3236	28901	1106	1225	905	482	384	989	551	864	3538	2764	14998	16	8
Alfalfa	255191	267640	2997227	281412	287400	282400	275236	261977	237955	204914	214261	219211	224224	212284	-17	-1
Caña de Azucar	13047	10936	128442	9036	5842	11516	12796	8821	230	226	318	9321	8511	9274	-29	-35
Arroz	0	0	183535	0	19259	71517	50889	33818	7475	0	0	0	0	0	0	0
Cebolla	28807	25426	329528	30822	25011	19086	17879	19512	28170	39138	30797	16818	17114	16450	-43	-14
Frijol	102	11	9918	9	0	0	6	0	536	1336	6026	1799	1515	267	162	16
Maiz	265	168	10839	77	187	316	720	4415	1666	357	71	75	172	269	2	-9
Olivo	0	0	13134	0	0	3726	12265	780	1141	0	0	97	0	0	0	38
Papa	24553	9280	155688	13425	15280	10023	15519	9913	3708	8994	15402	15505	26737	10949	-55	-1
Trigo	6950	1261	25901	4	0	0	13	97	191	189	31	2162	9214	5581	-20	-29
Zapallo	319	314	24249	1522	1595	1134	231	321	480	450	4434	1359	796	1237	288	-43
PECUARIA	30354	33500	368881	32563	30532	32528	31659	32333	31160	32464	32987	32644	33964	33521	10	6
Carne Aves	4479	5632	52374	4452	4356	4393	4418	4562	4597	5245	5341	5750	5979	6405	43	19
Carne Camélidos	256	336	3557	290	280	477	293	289	286	304	318	323	334	347	36	10
Carne Caprinos	20	24	250	27	34	46	50	51	48	45	40	35	36	32	60	96
Carne Ovinos	177	210	2245	219	232	251	275	263	260	256	251	246	253	251	42	35
Carne Porcinos	459	518	5260	456	449	462	459	464	461	455	461	466	474	473	3	7
Carne Vacunos	1504	1606	18457	1602	1559	1581	1546	1552	1544	1488	1503	1463	1506	1552	3	0
Huevos Aves	268	276	3107	268	257	283	286	275	283	286	288	290	285	283	6	9
Leche Vacunos	23191	24898	283631	25249	23365	25035	24332	24877	23681	24385	24785	24071	25097	24178	4	4
TOTAL	372559	351772	4276243	369976	386331	433151	417695	372371	313701	288619	305191	302529	325011	304830	-18	-3

FUENTE: Ministerio de Agricultura

REGION AREQUIPA: AVANCE DE LA PRODUCCION AGRICOLA

SUPERFICIE SEMBRADA POR CAMPAÑAS			
CULTIVOS	CAMPAÑA 03/04	CAMPAÑA 04/05	VARIACION %
	AGO-NOV.	AGO-NOV.	Ago-Nov05/06
	há	há	Ago-Nov.04/05
Ajo	466	586	26
Alfalfa	1291	0	-100
Caña de Azúcar	0	0	0
Arroz	12202	10861	-11
Cebolla	2693	1984	-26
Frijol	8	341	4163
Maíz Amiláceo	3747	2506	-33
Olivo	0	0	0
Papa	3846	2195	-43
Trigo	128	177	38
Zapallo	177	162	-8
TOTAL	24558	18812	-23

FUENTE: Ministerio de Agricultura

REGION AREQUIPA: SUPERFICIE SEMBRADA

(Hás)

CULTIVOS	2004			2005											Var. % 05/04	
	Nov	Dic	Año	Ene	Feb	Mar	Abr	May	Jun	Jul	Ago	Set	Oct	Nov	Nov	Acumu
Ajo	88	26	2441	92	97	130	315	142	978	468	350	141	7	14	-84	13
Alfalfa	0	0	1291	0	0	0	0	0	0	0	0	0	0	0	0	-100
Caña de Azucar	0	0	0	0	0	0	0	0	0	0	0	0	0	0	0	0
Arroz	4298	2200	16720	1136	169	0	0	0	0	0	273	1412	4878	5907	37	-5
Cebolla	457	284	8852	339	238	1314	962	246	345	237	747	488	292	256	-44	-36
Frijol	2	2	6290	10	114	1079	4653	491	333	0	38	275	21	12	500	12
Maiz Amiláceo	192	32	4026	23	4	14	25	38	69	3	650	862	802	200	4	-33
Olivo	0	0	0	0	0	0	0	0	0	0	0	0	0	0	0	0
Papa	926	142	6976	56	161	288	383	361	1392	209	527	399	343	592	-36	-31
Trigo	28	31	4949	78	14	14	382	1477	1130	541	112	8	29	70	150	-22
Zapallo	5	1	868	10	12	32	92	149	2	11	31	85	41	3	-40	-46
TOTAL	5996	2718	52413	1744	809	2871	6812	2904	4249	1469	2728	3670	6413	7054	18	-18

FUENTE: Ministerio de Agricultura

REGION AREQUIPA: PRODUCCION MINERA

METALES	2004			2005											Var.% 05/04	
	Nov	Dic	Año	Ene	Feb	Mar	Abr	May	Jun	Jul	Ago	Set	Oct	Nov	Nov	Acumu
Gran Minería																
Cobre (TM)	6825	7450	88503	7570	6646	8137	7806	7900	7959	7805	8091	8213	7907	7908	16	6
Mediana Minería																
Cobre (T.C.S.)	0	0	0	0	0	0	0	0	0	0	0	0	0	0	0	0
Plata (Onza)	8514	8240	94073	7573	7730	8710	7799	8024	6890	6926	6265	6136	6543	6399	-25	-8
Oro (Onza)	17735	19613	203377	20039	17247	19686	19217	19711	18201	20208	21423	18501	19006	19015	7	16

FUENTE: Empresas Mineras

REGION AREQUIPA: INDICE DE PRODUCCION MANUFACTURERA

(Base 1994=100,00)

	2004			2005											
	Nov	Dic	Promedio	Ene	Feb	Mar	Abr	May	Jun	Jul	Ago	Set	Oct	Nov	Promedio
ALIMENTOS	58,12	70,46	68,70	60,58	55,66	68,74	74,27	70,57	55,24	64,41	73,63	72,12	79,71	60,96	66,90
Leche Evaporada	15,40	19,77	18,91	14,54	17,68	25,24	28,91	21,34	12,96	12,40	18,62	19,51	16,68	16,75	18,60
Harinas	192,23	248,88	234,16	204,29	173,71	194,76	205,76	210,31	180,40	233,43	251,69	236,69	296,28	187,39	215,88
Galletas	85,08	96,23	102,19	104,93	75,06	124,78	120,81	126,86	90,37	102,28	96,23	108,71	108,33	100,96	105,39
Fideos	113,62	102,17	111,55	104,68	112,84	115,00	135,99	137,29	116,83	113,96	147,61	137,99	134,52	130,96	126,15
BEBIDAS	130,12	175,73	137,13	116,52	148,93	141,67	112,40	129,81	136,99	120,93	152,06	150,50	160,93	165,59	139,67
Cerveza	99,04	141,66	108,95	87,97	129,55	116,36	83,89	108,16	119,71	95,18	124,62	126,70	137,22	137,55	115,17
Gaseosas	270,15	329,23	264,10	245,15	236,26	255,72	240,87	227,38	214,81	236,94	275,67	257,72	267,75	291,95	250,02
QUIMICOS	130,29	88,35	93,26	76,57	99,39	120,36	100,53	90,63	88,05	118,63	126,72	138,91	165,79	194,19	119,98
Pintura	130,29	88,35	93,26	76,57	99,39	120,36	100,53	90,63	88,05	118,63	126,72	138,91	165,79	194,19	119,98
MINERAL NO METAL.	211,97	252,10	180,71	206,38	218,24	231,39	237,83	203,23	188,37	209,43	231,40	263,18	257,45	275,38	229,30
Cemento	211,97	252,10	180,71	206,38	218,24	231,39	237,83	203,23	188,37	209,43	231,40	263,18	257,45	275,38	229,30
BASICA DE ACERO	203,76	166,46	203,45	250,09	151,04	235,87	179,13	193,69	323,90	133,95	121,22	230,43	175,63	355,77	213,70
Acero	203,76	166,46	203,45	250,09	151,04	235,87	179,13	193,69	323,90	133,95	121,22	230,43	175,63	355,77	213,70
TEXTILES	165,88	160,03	173,75	179,36	190,52	206,10	206,91	224,26	217,55	173,84	201,49	209,23	160,01	173,61	194,81
Tops	129,29	114,83	148,39	135,38	153,45	154,91	175,95	171,13	182,26	109,53	129,16	174,14	89,12	106,11	143,74
Slivers	111,42	68,22	48,87	1,56	6,65	100,69	80,24	49,84	108,62	55,80	65,72	17,04	102,85	21,59	55,51
Floca	1424,89	2053,62	1602,51	1847,78	1534,39	2134,76	2052,56	2216,54	2089,88	1946,95	2280,33	2143,44	1784,92	2257,18	2026,25
Hilados	314,42	358,77	359,96	367,45	383,96	469,75	426,23	526,98	434,54	413,18	386,95	353,98	324,80	314,91	400,25
Prendas de Vestir	110,85	111,72	102,67	113,59	139,95	146,80	144,33	169,91	160,30	119,48	187,14	177,85	140,85	128,39	148,05
Sacos y Arpillera	214,67	133,18	197,04	224,22	206,45	200,86	204,78	230,31	210,75	191,39	206,25	213,73	169,65	193,49	204,72
Poliester y Nylon	162,90	162,97	170,01	186,78	189,25	186,00	182,43	176,66	194,45	178,93	191,89	189,95	170,80	219,98	187,92
PROD. PLASTICOS	1276,06	988,68	771,32	502,26	547,75	462,56	569,83	769,83	1006,96	927,05	1412,36	1443,47	1299,00	1479,48	947,32
Celuplast	5578,02	3823,52	2847,27	772,68	1085,02	1058,54	1399,97	2241,74	3933,10	3430,27	6220,54	5700,64	4969,49	5233,89	3276,90
P.V.C	414,75	421,11	355,69	448,12	440,18	343,24	403,63	475,14	421,11	425,87	449,71	591,14	564,12	727,80	480,91
OTROS	122,95	105,06	76,96	119,96	129,82	126,06	75,02	41,57	42,01	45,47	49,13	60,82	71,04	71,26	75,65
Lápices grafito	110,17	94,37	72,92	104,24	112,03	97,77	43,89	27,54	30,72	34,02	38,41	46,31	50,04	57,39	58,40
Lápices Otros	144,21	122,83	83,67	146,09	159,40	173,09	126,77	64,89	60,76	64,51	66,95	84,95	105,95	94,33	104,34
TOTAL	118,61	130,73	121,46	120,18	118,72	134,08	126,81	130,04	133,88	113,31	130,22	142,66	134,63	146,72	130,11

FUENTE: Empresas Industriales

REGION AREQUIPA: PRODUCCION PESQUERA**(T.M)**

	2004			2005											Var.% 05/04	
	Nov	Dic	Año	Ene	Feb	Mar	Abr	May	Jun	Jul	Ago	Set	Oct	Nov*	Nov	Acumu
Harina	95	1418	36870	24918	15253	19202	30734	11368	12416	611	12	550	0	0	-100	225
Aceite	14	287	3453	4155	1521	8286	4519	1741	1985	62	1	220	0	0	-100	610
Conservas (cajas)	9248	3929	30317	7950	4651	5404	995	7833	8024	4360	208	205	2501	3309	-64	72

FUENTE: Ministerio de Pesqueria