

I. ENFOQUE GLOBAL

En marzo, la **producción de bienes** ligada fundamentalmente a las actividades minera y agropecuaria, mostró un incremento de 12 por ciento respecto a igual mes del 2003. Por ello, al primer trimestre, se observó un aumento de 14 por ciento frente a idéntico lapso del año anterior.

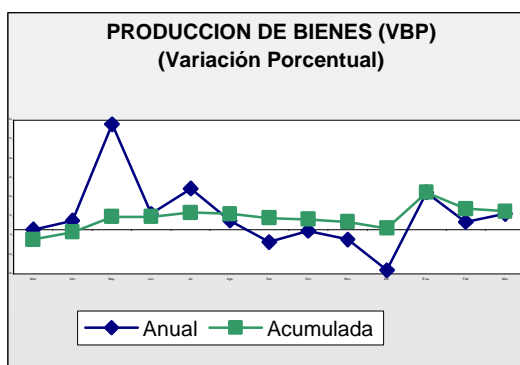

Los **depósitos y obligaciones** del sistema financiero continuaron disminuyendo, esta vez 16 por ciento en relación a marzo del 2003 y 6 por ciento respecto a febrero. Las **colocaciones**, si bien crecieron 6 por ciento en comparación a marzo, cayeron 5 por ciento en el mes.

La **cartera pesada** del sistema financiero promedió 7,6 por ciento, menor a la de marzo del 2003, aunque ligeramente mayor a la de febrero.

En términos reales, la **recaudación fiscal** creció 20 por ciento respecto a marzo del 2003, determinando en el primer trimestre una evolución positiva de 22 por ciento en relación al período comparativo.

En el mes, el **número de turistas** mejoró 7 por ciento respecto a marzo del 2003, sin embargo en el trimestre no se observó una variación significativa frente al mismo lapso del año anterior.

El **flujo comercial externo** de la Aduana de Tacna registró un saldo negativo en el mes de análisis aunque inferior al obtenido en marzo del año anterior, esta tendencia mensual determina que en el trimestre el saldo también sea negativo pero mejor al del mismo lapso del 2003.

El **Índice de precios al consumidor** correspondiente a marzo fue de 0,43 por ciento en la ciudad de Tacna, por lo que en el trimestre alcanzó el 1,5 por ciento y en el año considerando los últimos doce meses 2,14 por ciento.

II. SECTOR MONETARIO

Al último día de marzo, los **depósitos y obligaciones** del sistema financiero de Tacna fueron de S/. 268,8 millones, cifra que en términos reales mostró contracción de 16 por ciento al compararla con igual mes del 2003 y de 6 por ciento respecto a febrero.

Los depósitos a plazo constituyeron 41 por ciento de las captaciones, a pesar de reducirse 13 por ciento en términos reales en comparación a marzo del 2003. Ello por menor saldo en ambas monedas en Crédito, Interbank y Trabajo y sólo en dólares en Continental. Siguen los depósitos en ahorros (38%) que disminuyeron 6 por ciento, por menores captaciones en moneda extranjera en todas las empresas bancarias. Los depósitos a la vista (20%) mostraron una reducción de 37 por ciento al disminuir los recursos en moneda extranjera en Wiese Sudameris e Interbank y, en menor proporción, los correspondientes a moneda nacional en Wiese Sudameris y Continental. Mientras los certificados bancarios en moneda extranjera (1%) aumentaron 49 por ciento por mayor saldo en Interbank y Continental.

En el **sistema bancario**, las captaciones que representaron algo más de 80 por ciento del sistema financiero mostraron frente a marzo del 2003 una disminución de 22 por ciento y en el mes de 8 por ciento. Tales recursos fueron canalizados por el Crédito que captó alrededor de 46 por ciento del total y que en relación a marzo del 2003 mostró una contracción de 16 por ciento por la caída en las captaciones en plazo, en ambas monedas, así como en ahorros moneda extranjera. En la segunda ubicación Wiese Sudameris (22%) con una disminución de 34 por ciento en sus obligaciones por la caída en vista y en ahorros en dólares. A continuación, Continental (16%) cuyas captaciones se redujeron 9 por ciento al caer sus saldos en moneda extranjera en a plazo y en ahorros, así como en vista moneda nacional. Interbank (15%) redujo sus obligaciones 27 por ciento por menores saldos en vista y ahorros en moneda extranjera así como en plazo en ambas monedas. Banco del Trabajo (1%) redujo sus captaciones 40 por ciento por menor saldo en todas las modalidades.

En el **sistema no bancario**, si bien las captaciones mostraron un

aumento de 21 por ciento respecto a igual mes del 2003, disminuyeron 1 por ciento frente a febrero. Fondos captados principalmente por Caja Municipal de Ahorro y Crédito de Tacna que incrementó sus captaciones en las modalidades a plazo y en ahorros, en ambas monedas.

En marzo, la **tasa de interés** en moneda nacional que las empresas bancarias ofertaron por los depósitos en ahorros tuvo un promedio de 1,4 por ciento en términos efectivos anuales, menor a la de marzo del 2003 (1,7%) y similar a la de febrero. La TIPMN (tasa pasiva de mercado promedio ponderado en moneda nacional) se ubicó en 2,4 por ciento, menor a la de igual mes del 2003 (3,4%) e igual a la de febrero. Por los depósitos en moneda extranjera, en ahorros se ofreció 0,6 por ciento en términos efectivos anuales, tasa por debajo de la de marzo del 2003 (0,7%) y sin variación desde julio 2003. Similar tendencia mostró la TIPMEX que tuvo un promedio de 1,0 por ciento, menor respecto a marzo del 2003 (1,2%) e igual a la de los últimos 6 meses.

SALDOS DE DEPÓSITOS DEL SISTEMA FINANCIERO DE TACNA (En miles de S/.)					
	2003	2004		Variación % real	
	Marzo	Febrero	Marzo	Mar. 2004/2003	Mar./feb. 2004
SISTEMA BANCARIO	272 311	234 981	218 241	- 22	- 8
Banco de la Nación	1 202	0	0	- 100	0
Empresas bancarias	271 109	234 981	218 241	- 22	- 8
SISTEMA NO BANCARIO	40 540	51 019	50 522	+ 21	- 1
TOTAL	312 851	286 000	268 763	- 16	- 6

Fuente: Empresas financieras.

Las **colocaciones** del sistema financiero finalizaron el mes con un saldo de S/. 185 millones, que significó un aumento de 6 por ciento en comparación

con marzo 2003, pero se contrajo 5 por ciento respecto a febrero.

Las **empresas bancarias** (colocan alrededor de 63 por ciento del sistema)

aumentaron sus colocaciones 7 por ciento en relación a marzo del 2003. Los recursos fueron otorgados por Interbank en un 24 por ciento y en el mes mostró una evolución positiva de 20 por ciento por mayores desembolsos en moneda extranjera. Continental participó con el 23 por ciento de las prestaciones, aumentándolas 22 por ciento, en ambas monedas. Sigue Wiese Sudameris con el 20 por ciento y una evolución creciente (21 por ciento) por sus mayores prestamos, especialmente en moneda nacional. Crédito que participó del 18 por ciento, contrajo sus préstamos 22 por ciento al reducirlos en ambas monedas y Banco del Trabajo que colocó el 15 por ciento restante aumentó sus prestamos (5%), mayormente otorgados en soles.

En el **sistema no bancario** las colocaciones respecto a marzo del 2003 aumentaron en cifras reales 3 por ciento. Fueron canalizadas en 83 por ciento por la Caja Municipal de Ahorro y Crédito de Tacna, cuyos créditos aumentaron 21 por ciento, en ambas monedas y por Edpyme Crear (17%) que tuvo un aumento de 20 por ciento por similar comportamiento. Sin embargo, al comparar las colocaciones con las de febrero, se observó una reducción de 10 por ciento determinada por el cierre de Financiera Solución, al ser absorbida por el Crédito que trasladó sus saldos colocados a su oficina principal en Lima.

La **cartera pesada** del sistema financiero tuvo un promedio de 7,6 por ciento, con una reducción al compararla con marzo del 2003 y sin variación respecto a febrero. En el **sistema bancario** la morosidad alcanzó 10,1 por ciento, menor respecto a los meses comparativos (15,8 y 10,4 por ciento, respectivamente). Los bancos con tasas por encima del promedio fueron Wiese Sudameris (25%) y Crédito (17,5%). En el **sistema no bancario** la cartera pesada tuvo un promedio de 3,2 por ciento, si bien menor respecto a marzo del 2003 (4,3%), se elevó frente a febrero (2,9%). Edpyme Crear fue la institución que reportó la cartera más elevada (4%).

CARTERA PESADA DE INSTITUCIONES FINANCIERAS: TACNA (En porcentajes)			
	2003	2004	
	Marzo	Febrero	Marzo
Sistema bancario	15,76	10,37	10,14
Banca corporativa	18,15	12,40	11,82
Banca de consumo	1,38	0,03	0,14
Sistema no bancario	4,30	2,89	3,21
TOTAL	11,54	7,58	7,60

Fuente: Empresas financieras.

En marzo, la **tasa de interés activa** en moneda nacional (TAMN) cobrada por las empresas bancarias fue 24,5 por ciento en términos efectivos anuales, mayor a la de similar mes del 2003 (20,3%) y a la de febrero (24,1%). La correspondiente a moneda extranjera (TAMEX) fue 9,3 por ciento en promedio, menor a similar mes del 2003 (10,4%) y mayor a la de febrero (9,2%).

SALDOS DE COLOCACIONES DEL SISTEMA FINANCIERO EN TACNA (En miles de S/.)					
	2003	2004		Variación % real	
	Marzo	Febrero	Marzo	Mar. 2004/2003	Mar./feb. 2004
SISTEMA BANCARIO	105 268	117 683	116 190	+	- 2
Banco de la Nación	0	0	0	7	0
Empresas bancarias	105 268	117 683	116 190	+	- 2
SISTEMA NO BANCARIO	64 735	75 964	68 796	+	- 10
TOTAL	170 003	193 647	184 986	+	- 5

Fuente: Empresas financieras.

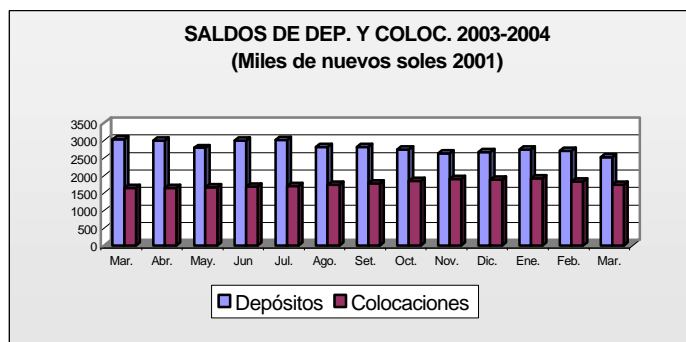

III. SECTOR REAL

a) Agropecuario

En marzo el **valor bruto de producción agropecuaria** en la región Tacna registró una ligera contracción (4%) frente a marzo del 2003, por la caída de la actividad agrícola (5%).

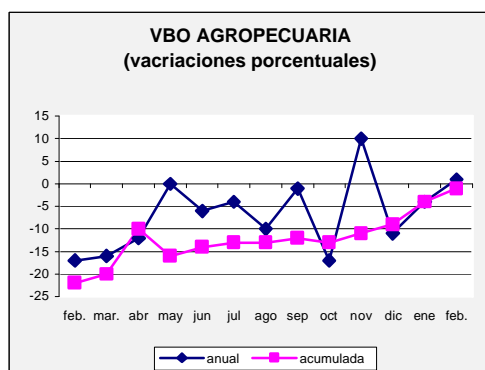

Ello determinó que en el primer trimestre, la **variación del valor agropecuario** fuera también decreciente (5%) en relación al mismo lapso del 2003, luego que el subsector agrícola cayera 6 por ciento.

VARIACIÓN DEL VBP AGROPECUARIO* (En porcentajes)		
	Ene-mar.2004/ Ene-mar.2003	Mar. 2004/ mar. 2003
SECTOR AGROPECUARIO	- 5	- 4
Subsector agrícola	- 6	- 5
Subsector pecuario	+ 1	+ 2

* A precios constantes de 1994.
Fuente: Dirección Regional de Agricultura.
Elaboración: BCR Sucursal Arequipa.

Subsector agrícola

El decrecimiento de la actividad agrícola en el mes se explicó por la menor producción en cultivos de importancia en la zona, caso de **alfalfa** cuya producción sumó 24 806 toneladas métricas menor en 6 por ciento respecto a marzo del 2003. Ello dada la importancia del cultivo en la zona (aproximadamente 30 por ciento del valor total).

VARIACIÓN DEL VBP AGRICOLA (En porcentajes)		
	Ene-mar. 2004/ Ene-mar. 2003	Mar. 2004/ Mar. 2003
Maíz amiláceo	- 34	- 32
Trigo	-	-
Ajo	-	-
Cebolla	+ 3	- 2
Tomate	- 4	+ 6
Arveja verde	+ 32	+ 107
Haba verde	+ 59	+ 1
Camote	+ 100	+ 100
Papa	- 29	- 19
Manzana	- 3	+ 35
Vid	+ 24	+ 13
Maíz amarillo	- 95	- 100
Olivo	+ 47	+ 47
Orégano	-	-
Alfalfa	- 1	- 6
Ají verde	+ 2	- 17
Ciruelo	- 4	-
Maíz chalero	- 11	- 11
Melón	+ 2	+ 12
Peral	- 7	-
Sandía	- 1	- 22
Tuna	+ 8	+ 98
Zapallo	- 27	- 92
TOTAL	- 6	- 5

Elaborado: Banco Central de Reserva del Perú - Arequipa.

Otro cultivo importante que mostró una contracción fue **maíz chalero** (11%), por la presencia de lluvias en las zonas productoras, determinando una merma en la productividad promedio del grano por mayor grado de humedad.

El tubérculo **papa**, con una producción de 3 403 toneladas métricas, disminuyó (19%) frente a marzo del 2003, consecuencia de una menor área de cosecha (alrededor de 90 Hás.) así como por una caída en su productividad.

En los 3 meses del año, el **valor bruto** de la actividad acumuló una caída de 6 por ciento frente a igual período del 2003. Ello se explicó por los menores volúmenes obtenidos en **alfalfa** (1%), luego de disminuir ligeramente la productividad del pastizal. Igualmente, en granos el **maíz chalero** cayó (11%), consecuencia del irregular desarrollo de las plantaciones afectadas por las variables condiciones climáticas que alteraron la maduración del grano en los valles de la zona. En la línea gramínea también mostraron evolución contractiva **maíz amarillo** y **amiláceo**, al ser menor la extensión de cosecha y haber caído el nivel de rendimiento promedio.

Papa con una producción equivalente a 4 718 toneladas métricas disminuyó (29%) frente al primer trimestre del 2003, al reducirse su área cosechada en más de 140 hectáreas.

Contrariamente, los cultivos que mostraron una evolución favorable fueron **vid**, cuya producción del trimestre (3 169 TM.) fue mayor a la reportada en igual período del 2003, luego que se ampliara el área de recojo por buena maduración del fruto.

Cebolla logró en lo que va del año una buena producción (3,8 mil

toneladas métricas), mejorando 3 por ciento frente al volumen obtenido en igual lapso del 2003. Fue determinante la expansión del área cosechada, especialmente en enero y febrero.

Ají fue otro cultivos regional que mejoró (2%), debido a la mayor superficie cosechada (100 Hás.), así como al mayor rendimiento obtenido.

En marzo, la **campana de siembras 2003/2004** se desarrolló normalmente, habiéndose instalado 394 Has, determinando que el área acumulada sea de 7 231 Has, mayor en 720 Has la campaña pasada, destacando las de maíz chalero, alfalfa y maíz amiláceo.

Respecto a los **factores de incidencia** en el desarrollo vegetativo de los cultivos, cabe señalar en el **aspecto climático** que las temperaturas, tanto en la costa como en la sierra, se mantuvieron dentro de los valores normales propios de la estación, favorables para el desarrollo de la mayoría de los cultivos.

En el **aspecto fitosanitario**, la incidencia de plagas y enfermedades disminuyó notablemente debido a los parámetros climáticos registrados. Esporádicamente, se presentaron margarona, el barrenillo, gusano de brote y querezas.

El abastecimiento de **fertilizantes** continuó normal con precios de libre mercado. El expendio de **pesticidas** se efectuó a través de instituciones, tratando de mantener la venta a precios promocionales.

La disponibilidad de **semilla** fue satisfactoria, certificada y de calidad mejorada, utilizándose también las generadas por los productores (maíz amiláceo, ajo, haba y maíz amarillo duro).

Subsector pecuario

En marzo, el desarrollo de la **actividad pecuaria** en la región, medida por su valor de producción, fue ligeramente superior (2%) a la del mismo mes del 2003. Ello fue determinado por la mejora en líneas de importancia en la zona, como **vacunos-carne** cuya producción creció (3%) debido a un mayor beneficio. De igual forma, en **leche fresca** se produjo un volumen mayor (1%), resultando determinante en el total de la actividad, ya que generó el 37 por ciento del valor, lo que se atribuyó al aumento del hato lechero. En **aves**, la producción de **carne** y **huevos** mejoró por afrontar una mayor demanda.

VARIACIÓN DEL VBP PECUARIA (En porcentajes)		
	Ene-mar 2004/ Ene.-mar. 2003	Mar. 2004/ mar. 2003
CARNE		
Aves	+ 1	+ 2
Camélidos	-	- 3
Caprinos	-	-
Ovinos	- 2	- 5
Porcinos	-	- 2
Vacunos	+ 1	+ 3
HUEVOS	+ 2	+ 4
LECHE	+ 1	+ 1
TOTAL	+ 1	+ 2

FUENTE: Ministerio de Agricultura – Sub Dirección Tacna.

En un análisis estacional del período enero-marzo, la actividad mostró un ligero crecimiento (1%) por el manejo de la mayoría de especies, destacando la actividad lechera en la zona, al obtenerse 6 422 toneladas (37 más que en el mismo trimestre del año anterior).

Adicionalmente, **vacuno-carne** también creció (1%), por mejora en el beneficio de la especie.

En **aves** la producción de **huevos** creció discretamente (1%) por efecto del mayor número de gallinas en postura, con una producción de 488 toneladas (10 más que el año anterior).

Porcinos reportó una producción semejante a la del primer trimestre del 2003, con un nivel de 140 toneladas, atendiendo la demanda regional tanto de uso doméstico como comercial.

Igualmente, **camélidos** mantuvo una producción equivalente a 86 toneladas métricas, satisfaciendo la demanda principalmente de la población de bajos recursos.

Entre los **factores de incidencia** en la crianza del ganado, cabe mencionar en el aspecto climático las favorables temperaturas en la zona de la costa y sierra, correspondientes a la estación.

En el **aspecto sanitario**, las especies pecuarias continuaron bajo control con programas aplicados por Senasa, en lo que se refiere a vigilancia epidemiológica en camales y predios, así como al control del tránsito de animales en los puestos cuarentenarios.

La **alimentación** del ganado, en la zona se mantiene a base a forrajes cultivados (alfalfa y maíz chala), con una relación promedio de 70:30, complementados con alimentos balanceados; mientras que la actividad avícola y la crianza de porcinos continuó con alimentos balanceados

b) Minería

En marzo, la producción de **concentrado de cobre** por la Gran Minería fue de 12 910 toneladas métricas, mayor (17%) a la de marzo del 2003, por el mayor tratamiento de mineral bruto.

VARIACIÓN DEL VBP DE COBRE (En porcentajes)		
	Ene.-mar. 2004/ Ene.-mar. 2003	Mar. 2004/ mar. 2003
Cátados de cobre	+ 20	+ 17
TOTAL	+ 20	+ 17

Elaboración: BCR Sucursal Arequipa.

Así, la producción en el trimestre fue de 35 709 toneladas métricas, volumen mayor (20%) al obtenido en similar lapso del 2003. El abastecimiento al mercado externo fue incentivado por la buena expectativa del sector.

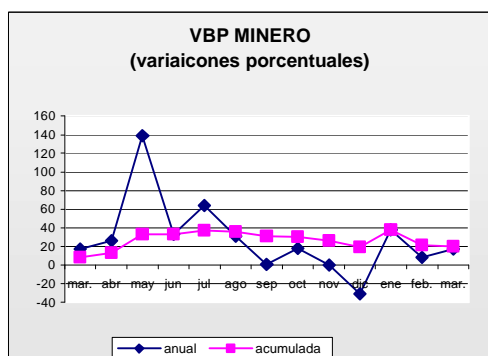

En términos generales, en marzo la **cotización internacional del cobre** mostró una tendencia creciente. Así, en el mes el precio promedio fue de US\$ 2 988 la tonelada, mejorando frente a febrero (10%) y significativamente comparado con marzo del 2003 (US\$ 1 659/TM.).

c) Pesquería

En marzo, el **valor bruto pesquero** en la región Tacna experimentó una ligera variación positiva (1%) respecto al mismo mes del 2003. Ello fue determinado por la mejor captura de la línea de **congelado**, ante la mayor disponibilidad de toлина, perico y lapa entre otros. Por ello, el desembarque (139 toneladas métricas) fue mayor en 127 toneladas al de marzo del 2003.

VARIACIÓN DEL VBP PESQUERA (En porcentajes)		
CONSUMO HUMANO	Ene.-mar. 04/* Ene.-mar. 03	Marzo 04/ marzo 03
Directo	- 26	+ 1
- Fresco	- 29	- 45
- Congelado	- 17	+ 939
- Seco-Curado	+ 235	+ 20
- Conservas	- 100	-
TOTAL	- 26	+ 1

* Preliminar.

Fuente: Ministerio de Pesquería- Sub Dirección Tacna.

Lo señalado anteriormente compensaría la caída registrada en la línea de **recursos frescos** cuyo volumen extraído fue de 176 toneladas a diferencia de las 411 reportada en marzo del 2003; lo que obedecería a la menor presencia de caballa, perico y pejerrey principalmente en pescado y de pota en mariscos.

Al analizar la actividad en los 3 meses transcurridos y relacionarla con la de similar lapso del 2003, cabe indicar que la contracción (26%) se atribuyó a la menor captura, para la línea de **fresco**, de las especies perico, pejerrey, trucha, sardina y machete, en lo que a pescados respecta; mientras que en los invertebrados los principales fueron pota, caracol, choro, pulpo y jaiva.

La extracción para **congelado**, también fue inferior al extraerse 180 toneladas métricas, 31 menos que la correspondiente a igual lapso del 2003.

En referencia a la extracción de **seco**, en el período fue equivalente a 9 toneladas métricas a diferencia de la nula captura reportada en igual lapso del 2003.

d) Manufactura

La actividad manufacturera en Tacna, continúa mostrándose contraída en relación a años anteriores, cuando por los dispositivos que favorecían el establecimiento de empresas en zonas de frontera, atrajeron a la ciudad empresas de importantes. Ellas paulatinamente fueron cerrando y/o trasladando sus plantas a otras ciudades ante la reducción de estos beneficios. En los últimos meses las pequeñas empresas existentes mostraron cierto dinamismo, tal es el caso de embotelladoras de bebidas gaseosas, algunas productoras de alimentos y especialmente las de minerales no metálicos.

c) **Turismo**

En marzo, el **número de turistas** que llegó a Tacna fue de 15 621 personas, (87 por ciento visitantes nacionales y 13 por ciento extranjeros), el cual en relación a igual mes del 2003 resultó mayor en 7 por ciento, al haber aumentado el turismo interno 5 por ciento y el extranjero 31 por ciento.

ARRIBO DE TURISTAS (En porcentajes)				
	Ene-mar. 2004/ Ene-mar. 2003		Mar.2004/ mar.2003	
Nacionales	-	5	+	5
Extranjeros	+	30	+	31
TOTAL		0		+ 7

Fuente: Sub Dirección Industria y Turismo – Tacna

En el turismo nacional los visitantes en su mayoría fueron provenientes de de Lima (37%), Arequipa (20%), Puno (9%) y Moquegua (6%), que arriban a la ciudad con fines comerciales y de negocios. En el caso del turismo extranjero, la mayor procedencia se dio de Chile (72%), con el fin principal de hacer uso de servicios médicos especialmente, seguidos de visitantes de Argentina (5%) y Estados Unidos (4%) cuyo destino son los CETICOS y centros mineros de la zona.

El promedio de permanencia de los visitantes fue de 1,4 días, con lo que la tasa de **ocupabilidad de camas** alcanzó el 15,5 por ciento, menor a la de febrero debido, al menor número de arribos.

En los 3 primeros meses, Tacna recibió un total de 48 805 turistas, número que no mostró variación significativa al compararlo con igual período del 2003. Ello debido a la contracción en 5 por ciento en el turismo nacional, por las huelgas y paralizaciones en la región, compensada con el aumento del turismo extranjero (31 por ciento).

IV. **SECTOR PUBLICO**

En marzo, la **recaudación fiscal** obtenida en la región alcanzó la cifra de S/. 10,0 millones, en términos reales mayor en 20 por ciento al compararla con lo captado en marzo del 2003. Ello debido al aumento de los ingresos por impuesto a la renta (12%) por mayores regularizaciones, IGV (20%) por mayores pagos a cuenta y una mayor base tributaria, así como en el rubro Otros ingresos (139%), que incluye los diversos regímenes de fraccionamiento de deudas y multas (83%), por mayor fiscalización.

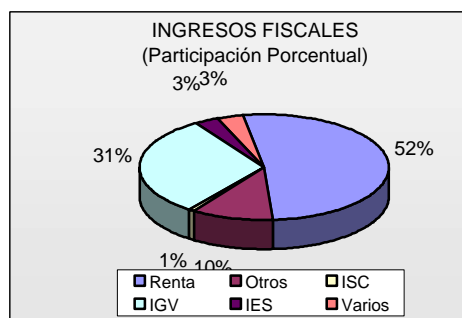

En el primer trimestre, los ingresos fiscales sumaron S/. 29,8 millones, con una evolución positiva de 22 por ciento, en cifras reales, respecto a lo recaudado en similar período del 2003. Ello al haber sido mayores las captaciones por impuesto a la renta (20%), IGV (20%), Otros (77%) e Impuesto Extraordinario de Solidaridad (6%), debido a la ampliación de la base tributaria, mayores regularizaciones y pagos a cuenta. Sin embargo, se recaudó menores fondos por ISC (53%) especialmente el proveniente de bebidas, manteniéndose sin variación significativa el Régimen Único Simplificado.

a) **Presupuesto de organismos regionales**

Para el 2004, el presupuesto del Gobierno Regional de Tacna asciende a la S/. 151,7 millones, conformado en 84,5

por ciento por recursos ordinarios, 7,4 por ciento por recursos provenientes del Fondo de Compensación, 5,7 por ciento por recursos directamente recaudados y 2,4 por ciento por canon y sobre canon. De acuerdo a la categoría del gasto, estos recursos se destinarán en un 89,4 por ciento a gastos corrientes, especialmente personal y obligaciones previsionales y 10,6 por ciento a gastos de capital.

PRESUPUESTO DE GASTOS POR CATEGORÍA DEL GASTO (Miles de S/.)			
	Gobierno Regional	Concejo Provincial	Beneficenc. Pública
Gasto corriente	135 613,6	36 596,3	885,0
Personal y obligaciones	87 328,4	14 903,3	324,7
Obligaciones previsionales	30 251,9	2 187,2	27,7
Bienes y servicios	16 493,2	17 758,2	472,1
Otros gastos	1 540,1	1 747,6	60,4
Gasto de capital	16 121,4	5 103,5	462,1
Inversiones	15 358,0	5 030,5	439,0
Otros gastos	763,4	73,0	23,1
Servicio de deuda	-	614,0	-
Intereses y cargos	-	368,4	-
Amortización	-	245,6	-
TOTAL	151 735,0	42 313,8	1 347,1

Fuente: Gobierno Regional, Municipalidad y Beneficencia.

La Municipalidad Provincial de Tacna para el año tienen un presupuesto ascendente a S/. 42,3 millones, a destinarse a gastos corrientes (86,5 por ciento), gasto de capital (12,1 por ciento) y amortización e intereses de deuda (1,4 por ciento).

La Sociedad de Beneficencia Pública de Tacna cuenta con un presupuesto para el 2004 de S/. 1,3 millones, que se orientaran en un 65,7 por ciento a gastos corrientes y 34,3 por ciento a gastos de capital.

V. SECTOR EXTERNO

En marzo, el **flujo comercial externo** vía la aduana de Tacna registró un saldo negativo de US\$ 16,3 millones; menor al resultado obtenido en marzo del 2003 (US\$ 15,7 millones).

EXPORTACIONES E IMPORTACIONES:TACNA (Valor FOB, miles de US dólares)				
	2003		2004	
	Ene-mar	Mar.	Ene-mar	Mar.
Exportaciones	5 197	2 422	6 182	2 462
Tradicional	-	-	3	-
No tradicionales	5 197	2 422	6 179	2 462
Importaciones	62 893	18 152	58 253	18 808
SALDO	57 696	15 730	52 071	16 346

En la región, las **exportaciones** están conformadas exclusivamente por las de carácter no tradicional, que en el mes ascendieron a US\$ 2,5 millones, ligeramente mayores (2%) a las obtenidas en marzo del 2003. La expansión se sustentó en los mayores despachos de productos agropecuarios, resultado de los mayores pedidos de parte de Chile, Argentina y Brasil en lo que respecta al orégano y al paprika fundamentalmente. Ello corroboró la dinámica de estos cultivos de orden agroindustrial en la zona. También mejoraron las ventas de productos pesqueros como enlatados de mariscos; asimismo, los productos quımicos experimentaron crecimiento.

Contrariamente, los productos de naturaleza no metal-mecanica se contrajeron 80 por ciento por efecto de menor demanda de los mercados fronterizos.

Los principales paıses destino de las exportaciones fueron Chile (42%), China-Taiwan (13%), Brasil (9%) y Espana (8%).

En el mes, las **importaciones** sumaron US\$ 18,8 millones, monto mayor en US\$ 656 mil al de marzo del 2003. La expansión se sustentó en las mayores compras de bienes de capital (34%).

La conformación de las importaciones fue encabezada por los **bienes de consumo** (73%) ascendentes a

US\$ 13,7 millones, monto menor a similar mes del 2003 en US\$ 282 mil. Ello al haber disminuido las compras de cereales, granos y menestras y enlatados, entre los de origen alimenticio.

Los **bienes de capital** conformaron el 18 por ciento del total con un valor equivalente a US\$ 3,4 millones y una expansión de US\$ 867 mil respecto a marzo del 2003. Estuvieron constituidos por las compras de vehículos nuevos y usados como medio de transporte y carga (uso comercial), bienes de capital para la industria y de materiales para la construcción.

Finalmente, los **insumos** con una participación de 9 por ciento al comercializarse US\$ 1,7 millones, valor que en relación al mismo lapso del 2003 mostró una ligera mejora de US\$ 71 mil. Estuvieron conformados por materia prima para la industria y, en menor medida, combustibles, lubricantes y materias primas para la agricultura.

Los abastecedores de los productos fueron Chile (54%) y Brasil (7%).

En los 3 primeros meses, el **flujo comercial externo** persistió con un saldo negativo en US\$ 52,1 millones, mayor al de similar lapso del 2003 (US\$ 57,5 millones), por el mayor valor exportado.

En el acumulado a marzo, el total de **exportaciones** fue de US\$ 6,2 millones, creciendo 19 por ciento respecto a igual lapso del 2003. Destacaron las mayores ventas de productos agropecuarios, pesqueros, y químicos.

Por su parte, las **importaciones** sumaron US\$ 58,3 millones inferiores en 7 por ciento frente a similar período del 2003, al disminuir las importaciones de

bienes de consumo en US\$ 7,0 millones y, en menor medida, la de los insumos.

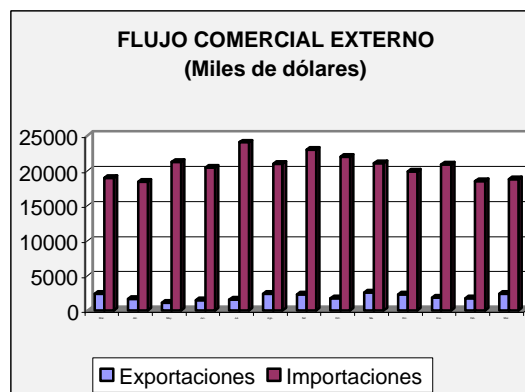

V. PRECIOS

En marzo, la variación mensual del **Índice de Precios al Consumidor** de la ciudad de Tacna fue 0,43 por ciento, determinando la acumulada en los 3 primeros meses (1,50 por ciento) y la de los últimos 12 meses (2,14 por ciento).

Las mayores variaciones se dieron en Otros bienes y servicios (1,89%), Esparcimiento, diversiones, servicios culturales y de enseñanza (1,20%) por los mayores precios en los diferentes servicios de enseñanza y Cuidados y conservación de la salud (0,47%), al experimentar una alza los precios de los productos medicinales y farmacéuticos.

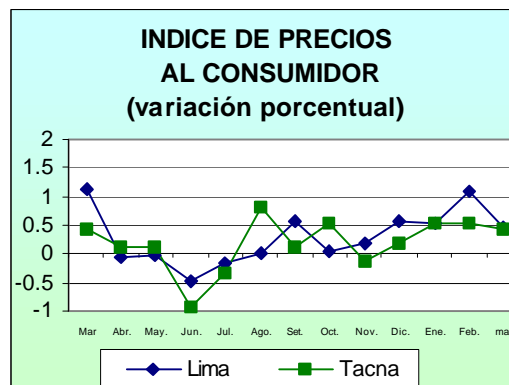

DEPARTAMENTO DE TACNA: INDICE DE PRECIOS AL CONSUMIDOR

	2003										2004		
	Mar	Abr	May	Jun	Jul	Ago	Set	Oct	Nov	Dic	Ene	Feb	Mar
INDICE GENERAL	0,44	0,12	0,10	-0,93	-0,33	0,81	0,12	0,53	-0,12	0,19	0,54	0,52	0,43
1. Alimentos y bebidas	-0,05	-0,09	0,40	-1,69	-0,67	1,58	-0,22	0,95	-0,16	0,32	0,82	0,72	0,35
2. Vestido y calzado	-0,08	-0,15	0,21	-0,02	0,00	0,00	0,01	-0,01	0,00	-0,22	0,08	0,22	0,08
3. Alq. vivienda, comb.y elect.	1,74	0,53	-0,96	-0,08	-0,38	0,26	1,53	0,25	-0,34	-0,10	1,54	0,53	0,17
4. Muebles y enseres	-0,03	-0,07	0,03	-0,59	-0,17	0,01	0,03	0,26	0,00	-0,04	0,24	0,23	-0,06
5. Cuidado, conserv. salud	0,01	0,00	0,34	0,01	0,02	0,15	0,30	0,60	0,02	0,37	0,36	0,00	0,47
6. Transportes y comunicac.	0,92	0,75	-0,71	-0,05	0,85	-0,37	0,43	-0,13	-0,04	0,81	-0,99	-0,05	0,29
7. Esparc. divers. cult. y enseñanza.	2,64	0,17	0,00	-0,01	-0,01	0,00	0,01	-0,01	0,00	-0,02	0,06	1,16	1,20
8. Otros bienes y servicios	0,41	0,43	0,96	0,28	-0,32	-0,28	0,14	-0,10	0,19	0,02	0,12	-0,19	1,89

FUENTE: INEI - Oficina Regional - Tacna

DEPARTAMENTO DE TACNA: PRODUCCION AGROPECUARIA

(T.M)

PRODUCTOS	2003											2004			Var % 04/03	
	Mar	Abr	May	Jun	Jul	Ago	Set	Oct	Nov	Dic	Año	Ene	Feb	Mar	Mar	Acumu
AGRICOLA	51280	45886	49457	44768	36402	37351	39997	42151	40924	40740	528405	45653	50359	47935	-7	-4
Maíz Amiláceo	161	135	924	1071	12	14	28	39	20	0	3058	211	219	110	-32	-34
Trigo	0	10	0	0	0	0	15	6	3	0	34	0	0	0	0	0
Ajo	0	0	0	0	0	0	14	158	88	210	599	129	0	0	0	0
Cebolla	2056	1878	899	456	361	25	121	73	0	611	8115	584	1147	2088	2	3
Tomate	462	280	116	84	237	463	532	573	609	438	5115	657	561	491	6	-4
Arveja	46	25	0	0	28	104	138	85	30	29	653	71	122	95	107	32
Haba Verde	272	39	0	0	0	68	144	100	20	23	1168	311	641	275	1	59
Camote	0	152	376	469	171	0	0	0	0	0	1168	0	0	232	100	100
Papa	4218	1521	415	0	15	367	727	877	186	64	10776	72	1243	3403	-19	-29
Manzano	152	85	0	0	0	0	0	0	0	0	431	0	131	205	35	-3
Vid	2223	1069	0	0	0	0	0	0	0	0	3616	0	659	2510	13	24
Maíz Amarillo	171	111	38	39	45	61	80	79	30	18	1116	14	19	0	-100	-95
Olivc	199	2382	11729	7360	1792	0	0	0	0	0	23462	0	0	292	47	47
Orégano	0	866	1258	0	0	0	0	806	928	260	4118	0	0	0	0	0
Alfalfa	26395	25558	24439	23714	22561	23563	24853	25225	25485	26474	304476	28163	28405	24806	-6	-1
Ají Verde	1583	330	0	0	0	0	0	120	0	0	5805	1351	2845	1309	-17	2
Ciruelo	0	0	0	0	0	0	0	0	24	63	202	110	0	0	0	-4
Maíz Chalero	10831	10610	8825	11440	11050	12328	12816	13370	12800	11876	141796	12474	10421	9685	-11	-11
Melón	688	30	0	0	0	0	0	0	0	0	1499	0	725	770	12	2
Peral	0	502	282	0	0	0	0	0	0	236	1126	91	8	0	0	-7
Sandía	1610	100	0	0	0	0	0	0	0	0	5220	1000	2826	1250	-22	-1
Tuna	83	78	26	0	0	0	0	0	0	0	328	0	78	164	98	8
Zapallo	130	125	130	135	130	358	529	640	701	438	4524	415	309	250	92	-27
PECUARIA	2766	2789	2777	2777	2775	2753	2793	2800	2817	2842	33375	2736	2777	2799	1	1
Carne Aves	262	263	264	265	270	271	295	296	300	305	3304	257	260	268	2	1
Carne Camélidos	29	38	33	35	36	30	31	31	33	37	390	29	29	28	-3	0
Carne Caprinos	5	5	5	5	5	4	5	4	5	6	57	4	4	5	0	0
Carne Ovinos	19	22	21	22	21	19	20	20	21	24	242	16	17	18	-5	-2
Carne Porcinos	50	51	53	54	55	52	55	53	54	60	627	44	47	49	-2	0
Carne Vacunos	110	117	121	120	121	116	122	123	124	126	1413	106	108	113	3	1
Huevos Aves	161	162	160	158	155	153	155	156	158	160	1895	158	162	168	4	2
Leche Vacunos	2130	2131	2120	2118	2112	2108	2110	2117	2122	2124	25447	2122	2150	2150	1	1
TOTAL	54046	48675	52234	47545	39177	40104	42790	44951	43741	43582	561780	48389	53136	50734	-6	-4

FUENTE: Ministerio de Agricultura

DEPARTAMENTO DE TACNA: AVANCE DE LA PRODUCCION AGRICOLA

SUPERFICIE SEMBRADA POR CAMPAÑAS			
CULTIVOS	CAMPAÑA 02/03	CAMPAÑA 03/04	VARIACION %
	AGO-MAR.	AGO-MAR.	03-04/02-03
	há.	há.	há.
Maíz Amiláceo	1082	1060	-2
Trigo	4	36	800
Ajo	19	16	-16
Cebolla	249	361	45
Tomate	108	126	17
Arveja	65	81	25
Haba Verde	137	225	64
Camote	86	65	-24
Papa	628	675	7
Manzano	0	0	0
Vid	57	6	-89
Maíz Amarillo	197	28	-86
Olive	475	117	-75
Orégano	17	118	594
Alfalfa	100	1137	1037
Ají Verde	597	659	10
Ciruelo	0	0	0
Maíz Chalero	2179	2127	-2
Melón	112	108	-4
Peral	0	0	0
Sandía	205	195	-5
Tuna	100	0	-100
Zapallo	94	91	-3
TOTAL	6511	7231	11

FUENTE: Ministerio de Agricultura

DEPARTAMENTO DE TACNA: SUPERFICIE SEMBRADA

(Hás)

CULTIVOS	2003											2004			Var % 04/03	
	Mar	Abr	May	Jun	Jul	Ago	Set	Oct	Nov	Dic	Año	Ene	Feb	Mar	Mar	Acum.
Maíz Amiláceo	6	11	16	8	0	94	326	553	83	0	1103	0	0	4	-33	-43
Trigo	0	5	2	1	0	0	0	0	0	2	10	34	0	0	0	100
Ajo	0	1	17	13	30	16	0	0	0	0	77	0	0	0	0	0
Cebolla	1	5	3	0	0	24	47	72	152	39	377	12	15	0	-100	-43
Tomate	17	19	21	23	24	25	22	20	8	24	215	3	6	18	6	5
Arveja	18	23	16	6	5	13	21	18	3	0	128	0	5	21	17	17
Haba Verde	11	24	17	4	4	52	112	49	0	0	273	0	0	12	9	0
Camote	0	0	0	0	0	0	0	18	19	0	84	23	5	0	0	-32
Papa	19	38	53	13	5	4	58	470	95	5	761	30	3	10	-47	111
Manzano	0	0	0	0	0	0	0	0	0	0	0	0	0	0	0	0
Vid	0	0	0	0	0	0	0	0	6	0	6	0	0	0	0	0
Maíz Amarillo	17	21	22	8	5	4	5	0	0	0	105	0	4	15	-12	-44
Olive	0	0	0	0	0	52	65	0	0	0	117	0	0	0	0	0
Orégano	0	0	0	0	0	0	0	0	0	0	0	118	0	0	0	100
Alfalfa	0	0	120	155	60	40	0	0	800	0	1205	291	0	6	100	890
Ají Verde	0	0	0	0	10	190	249	162	53	5	669	0	0	0	0	0
Ciruelo	0	0	0	0	0	0	0	0	0	0	0	0	0	0	0	0
Maíz Chalero	272	299	304	319	304	236	296	259	243	254	3223	257	288	294	8	12
Melón	0	0	0	0	0	0	50	55	3	0	108	0	0	0	0	0
Peral	0	0	0	0	0	0	0	0	0	0	0	0	0	0	0	0
Sandía	0	0	0	0	0	35	105	50	5	0	195	0	0	0	0	0
Tuna	0	0	0	0	0	0	0	0	0	0	0	0	0	0	0	0
Zapallo	15	21	25	28	18	16	12	10	10	18	183	5	6	14	-7	-5
TOTAL	376	467	616	578	465	801	1368	1736	1480	347	8839	773	332	394	5	67

FUENTE: Ministerio de Agricultura

DEPARTAMENTO DE TACNA: PRODUCCION MINERA**(T.M.)**

	2003											2004			Var.% 04/03	
	Mar	Abr	May	Jun	Jul	Ago	Set	Oct	Nov	Dic	Año	Ene	Feb	Mar	Mar	Acumu
Concentrado de Cobre	11028	11532	16898	12372	13630	13186	12292	12761	12096	10321	144963	11237	11562	12910	17	20

ELABORACION: BCRP, Suc Arequipa - Sección Estudios Económicos

DEPARTAMENTO DE TACNA: PRODUCCION PESQUERA

(T.M)

	2003												Var.% 04/03			
	Mar	Abr	May	Jun	Jul	Ago	Set	Oct	Nov	Dic	Año	Ene	Feb	Mar	Mar	Acumu
Conservas	49	24	11	32	21	29	29	94	134	121	354	21	21	49	0	63
Congelado	45	93	98	159	227	235	49	48	84	63	1310	129	169	184	309	104
Refrigerado	0	0	0	0	5	8	7	0	0	0	47	0	0	0	0	-100
Seco-Salado	0	0	0	0	0	0	0	0	0	0	0	0	0	0	0	-100

FUENTE: Ministerio de Pesqueria

DEPARTAMENTO DE TACNA: EXTRACCION DE ESPECIES HIDROBIOLOGICAS

(T.M.)

	2003										2004			Var.% 03/02	
	Mar	Abr	May	Jun	Jul	Ago	Set	Oct	Nov	Dic	Ene	Feb	Mar	Mar	Acumu.
CONSUMO HUMANO DIRECTO	426	279	110	208	463	268	239	202,4	243,5	453,6	449	281	318	-25	-12
Fresco	411	249	94	195	123	243	205	168	179	395	427	257	176	-57	-12
Conservas	0	0	0	0	0	0	0	0	0	0	0	0	0	0	0
Congelado	12	30	16	13	340	25	33	34	64	59	22	18	139	1058	-15
Seco- Salado	3	0	0	0	0	0	1	1	0	0	0	6	3	0	235
CONSUMO HUMANO INDIRECTO	0	0	0	0	0	0	0	0	0	0	0	0	0	0	0

FUENTE: Ministerio de Pesqueria

DEPARTAMENTO DE TACNA: ARRIBO DE TURISTAS NACIONALES Y EXTRANJEROS

	2003											2004			Var. %	Acumulado		
	Mar	Abr	May	Jun	Jul	Ago	Set	Oct	Nov	Dic	Año	Ene	Feb	Mar	Mar 04/03	2003	2004	Var. %
Nacionales	12977	12238	11087	10852	14056	14710	12256	12820	11644	15471	157106	13659	12754	13581	5	41972	39994	-5
Extranjeros	1558	1515	1499	1327	1999	1560	1812	1725	1842	1931	21994	3157	3614	2040	31	6784	8811	30
TOTAL	14535	13753	12586	12179	16055	16270	14068	14545	13486	17402	179100	16816	16368	15621	7	48756	48805	0

FUENTE: Ministerio de Turismo

DEPARTAMENTO DE TACNA: COMERCIO EXTERIOR

(miles de dólares)

	2003										2004			Mar 04/03		Acumulado			
	Mar	Abr	May	Jun	Jul	Ago	Set	Oct	Nov	Dic	Ene	Feb	Mar	Flujo	Var %	2003	2004	Flujo	Var %
EXPORTACIONES FOB	2422	1675	1164	1483	1628	2424	2345	1819	2577	2348	1909	1813	2461	39	2	5197	6182	985	19
TRADICIONALES	0	0	0	0	0	1	0	1	0	0	2	1	0	0	0	0	3	3	100
Agropecuario	0	0	0	0	0	0	0	0	0	0	0	0	0	0	0	0	0	0	0
Pesquero	0	0	0	0	0	0	0	0	0	0	0	0	0	0	0	0	0	0	0
Minero	0	0	0	0	0	0	0	0	0	0	0	0	0	0	0	0	0	0	0
Petroleo y Derivados	0	0	0	0	0	1	0	1	0	0	2	1	0	0	0	0	3	3	100
NO TRADICIONAL.	2422	1675	1164	1483	1628	2423	2345	1818	2577	2348	1907	1812	2461	39	2	5197	6179	982	19
Agropecuario	254	378	340	670	681	953	1201	982	1324	1139	836	672	1272	1018	401	1281	2780	1499	117
Textiles	4	18	12	7	8	20	31	11	25	6	22	14	58	54	1350	19	94	75	395
Pesquero	433	501	431	409	556	842	545	514	924	612	680	545	623	190	44	1199	1849	650	54
Maderas y papeles y sus manuf	0	143	115	16	9	4	10	9	6	20	5	2	5	5	100	14	12		
Quimico	313	72	173	273	231	255	160	75	218	336	251	408	357	44	14	700	1016	316	45
Mineral no Metálico	1	2	0	0	0	13	0	9	0	9	13	1	6	5	500	0	19	19	100
Siderurgico	0	11	23	1	38	53	63	0	1	1	1	1	1	1	100	90	2	-88	-98
Metal Mecánico	363	476	69	59	103	254	252	189	71	187	98	166	71	-292	-80	734	335	-399	-54
Otros	1054	74	1	48	2	29	83	29	8	38	1	3	68	-986	-94	1160	72		
IMPORTACIONES CIF	18152	15456	21323	20578	24249	21118	23015	22033	21087	19912	20938	18507	18808	656	4	62894	58252	-4642	-7
Bienes de Consumo	14011	12432	16414	16141	17442	16319	17743	16663	14950	14950	15734	12660	13729	-282	-2	49166	42122	-7044	-14
Bienes intermedios	1614	1686	1990	2222	1401	2267	2428	2494	2778	2026	2285	1798	1685	71	4	6174	5768	-406	-7
Bienes de Capital	2527	1338	2919	2215	5406	2532	2844	2876	3359	2936	2919	4049	3394	867	34	7554	10362	2808	37

FUENTE: Aduanas Tacna

DEPARTAMENTO DE TACNA: RECAUDACION FISCAL (SUNAT)

(miles de nuevos soles)

	2003											2004			Var %	ACUMULADO		
	Mar	Abr	May	Jun	Jul	Ago	Set	Oct	Nov	Dic	Año	Ene	Feb	Mar	Mar 04/03	2003	2004	Var %
ING. TRIBUTARIOS	4508	6586	4559	3667	3693	3773	3837	4073	3639	4583	51158	4855	5792	5171	14,7	12748	15818	24
RENTA	4508	6586	4559	3667	3693	3773	3837	4073	3639	4583	51158	4855	5792	5171	14,7	12748	15818	24
A LA PROD. Y CONSUMO	2732	2899	3734	2919	2615	9822	2815	2531	3010	2670	41310	3144	3370	3252	19,0	8295	9766	18
I.G.V.	2478	2676	3546	2747	2468	9678	2664	2369	2807	2409	38756	2947	3148	3071	23,9	7392	9166	24
I.S.C.	160	130	92	79	54	54	61	72	108	156	1404	107	91	87	-45,6	598	285	-52
RUS	94	93	96	93	93	90	90	90	95	105	1150	90	131	94	0,0	305	315	3
ING. NO TRIBUTARIOS	833	1018	1006	893	910	1293	983	953	1204	1469	12415	996	1651	1571	88,6	2686	4218	57
I.E.S.	275	293	324	317	294	257	310	293	289	309	3598	336	361	296	7,6	912	993	9
MULTAS	125	247	174	70	121	405	90	64	127	116	1666	149	111	231	84,8	252	491	95
DETAD	12	10	13	7	7	5	4	6	7	4	104	8	5	4	-66,7	41	17	-59
OTROS	421	468	495	499	488	626	579	590	781	1040	7047	503	1174	1040	147,0	1481	2717	83
DEROGADOS	0	0	0	0	0	0	0	0	0	0	0	0	0	0	0,0	0	0	0
TOTAL	8073	10503	9299	7479	7218	14888	7635	7557	7853	8722	104883	8995	10813	9994	23,8	23729	29802	26

FUENTE: SUNAT

DEPARTAMENTO DE TACNA: DEPOSITOS EN EL SISTEMA FINANCIERO

(Saldo en miles de nuevos soles)

ENTIDADES FINANCIERAS	2003										2004		
	Mar	Abr	May	Jun	Jul	Ago	Set	Oct	Nov	Dic	Ene	Feb	Mar
I. SISTEMA BANCARIO	272311	267715	243803	264909	263688	242368	243489	234441	222315	226285	235852	234981	218241
Continental	37860	38908	46371	46814	49677	45023	48542	44225	37208	36961	36678	38807	35573
Crédito	115088	116252	105608	103319	101483	99758	102446	97840	96736	99522	104996	105897	99321
Interbank	41758	36679	15838	40292	41103	35697	35903	37866	40710	38059	38573	34986	31463
Nación	1202	0	0	0	0	0	0	0	0	0	0	0	0
Trabajo	4974	4503	4596	4471	3834	4451	3690	3176	3286	3319	3432	3204	3093
Wiese Sudamer.	71429	71373	71390	70013	67591	57439	52908	51334	44375	48424	52173	52087	48791
II. SIST. NO BANCARIO	40540	41640	43820	43207	44895	46243	47652	48766	49637	51210	50734	51019	50522
TOTAL (I+II)	312851	309355	287623	308116	308583	288611	291141	283207	271952	277495	286586	286000	268763
Depósitos M/N	66547	66020	67904	66774	71819	64494	73430	72785	68438	70707	70586	69908	68657
Depósitos M/E	246304	243335	219719	241342	236764	224117	217711	210422	203514	206788	216000	216092	200106

FUENTE: Entidades Financieras

DEPARTAMENTO DE TACNA: DEPOSITOS EN EL SISTEMA BANCARIO POR TIPO DE DEPOSITO

(Saldo en miles de nuevos soles)

ENTIDADES FINANCIERAS	2003										2004		
	Mar	Abr	May	Jun	Jul	Ago	Set	Oct	Nov	Dic	Ene	Feb	Mar
DEPOSITOS VISTA M/N	21610	20590	20948	19672	22307	14467	22661	21779	21527	22575	23382	17238	20244
Continental	6508	5628	6712	8346	6892	5728	8712	5740	5460	6261	6401	4450	4976
Crédito	5740	6498	6024	5604	5618	4476	5819	6228	6265	5730	6945	5711	6472
Interbank	1324	2041	2027	2103	2441	1718	2828	3484	4949	3447	2961	2910	3929
Nación	1202	0	0	0	0	0	0	0	0	0	0	0	0
Trabajo	10	4	6	6	11	6	69	65	61	60	0	9	0
Wiese Sudameris	6826	6419	6179	3613	7345	2539	5233	6262	4792	7077	7075	4158	4867
DEPOSITOS AHORRO M/N	18534	20370	20728	21072	23100	22719	22333	23506	24241	24264	24555	29227	24204
Continental	3159	3243	3104	3168	3440	3163	4461	4529	4826	4241	4424	5513	5145
Crédito	11519	12520	13060	11774	13245	12998	13003	12505	12839	13047	13029	15576	12414
Interbank	1639	2172	2068	1859	2015	2334	656	2287	2336	2546	2519	3618	2360
Nación	0	0	0	0	0	0	0	0	0	0	0	0	0
Trabajo	260	260	252	268	273	300	254	291	334	239	376	302	268
Wiese Sudameris	1957	2175	2244	4003	4127	3924	3959	3894	3906	4191	4207	4218	4017
DEPOSITOS PLAZO M/N	14490	13272	13787	13784	13386	13624	14328	12832	7594	8048	6695	6538	6854
Continental	1491	1558	8206	8141	8162	8109	8053	7986	1699	1628	1542	1534	1591
Crédito	8354	8281	1879	1893	1879	1904	1889	1873	1861	1909	1923	1889	1887
Interbank	1643	602	759	785	761	681	2066	732	1775	2149	824	660	899
Nación	0	0	0	0	0	0	0	0	0	0	0	0	0
Trabajo	2479	2306	2305	2286	1873	2181	1578	1506	1511	1641	1649	1714	1806
Wiese Sudameris	523	525	638	679	711	749	742	735	748	721	757	741	671
DEPOSITOS EN M/E	217677	213483	188340	210381	204895	191558	184167	176324	168953	171398	181220	181978	166939
Continental	26702	28479	28349	27159	31183	28023	27316	25970	25223	24831	24311	27310	23861
Crédito	89475	88953	84645	84048	80741	80380	81735	77234	75771	78836	83099	82721	78548
Interbank	37152	31864	10984	35545	35886	30964	30353	31363	31650	29917	32269	27798	24275
Nación	0	0	0	0	0	0	0	0	0	0	0	0	0
Trabajo	2225	1933	2033	1911	1677	1964	1789	1314	1380	1379	1407	1179	1019
Wiese Sudameris	62123	62254	62329	61718	55408	50227	42974	40443	34929	36435	40134	42970	39236
TOTAL	272311	267715	243803	264909	263688	242368	243489	234441	222315	226285	235852	234981	218241
Continental	37860	38908	46371	46814	49677	45023	48542	44225	37208	36961	36678	38807	35573
Crédito	115088	116252	105608	103319	101483	99758	102446	97840	96736	99522	104996	105897	99321
Interbank	41758	36679	15838	40292	41103	35697	35903	37866	40710	38059	38573	34986	31463
Nación	1202	0	0	0	0	0	0	0	0	0	0	0	0
Trabajo	4974	4503	4596	4471	3834	4451	3690	3176	3286	3319	3432	3204	3093
Wiese Sudameris	71429	71373	71390	70013	67591	57439	52908	51334	44375	48424	52173	52087	48791

FUENTE: Entidades Financieras

DEPARTAMENTO DE TACNA: DEPOSITOS EN EL SISTEMA NO BANCARIO SEGÚN TIPO DE DEPOSITO

(Saldo en miles de nuevos soles)

ENTIDADES FINANCIERAS	2003										2004		
	Mar	Abr	May	Jun	Jul	Ago	Set	Oct	Nov	Dic	Ene	Feb	Mar
DEPOSIT. AHORRO M/N	5975	5488	5958	5773	6232	6610	6591	6425	6626	7185	7029	7689	8114
Caja Municipal	5975	5488	5958	5773	6232	6610	6591	6425	6626	7185	7029	7689	8114
Edpymes	0	0	0	0	0	0	0	0	0	0	0	0	0
DEPOSITOS PLAZO M/N	5938	6299	6483	6475	6794	7073	7518	8243	8450	8634	8924	9215	9241
Caja Municipal	5938	6299	6483	6475	6794	7073	7518	8243	8450	8634	8924	9215	9241
Edpymes	0	0	0	0	0	0	0	0	0	0	0	0	0
DEPOSITOS EN M/E	28627	29853	31379	30959	31869	32560	33543	34098	34561	35391	34781	34115	33167
Caja Municipal	28627	29853	31379	30959	31869	32560	33543	34098	34561	35391	34781	34115	33167
Edpymes	0	0	0	0	0	0	0	0	0	0	0	0	0
TOTAL	40540	41640	43820	43207	44895	46243	47652	48766	49637	51210	50734	51019	50522
Caja Municipal	40540	41640	43820	43207	44895	46243	47652	48766	49637	51210	50734	51019	50522
Edpymes	0	0	0	0	0	0	0	0	0	0	0	0	0

FUENTE: Entidades Financieras

DEPARTAMENTO DE TACNA: COLOCACIONES EN EL SISTEMA FINANCIERO

(Saldo en miles de nuevos soles)

ENTIDADES FINANCIERAS	2003										2004		
	Mar	Abr	May	Jun	Jul	Ago	Set	Oct	Nov	Dic	Ene	Feb	Mar
I. SISTEMA BANCARIO	105268	107927	110361	108762	113862	113654	113784	117738	120960	119937	124919	117683	116190
Continental	21044	21864	21798	22609	22967	23630	25582	26522	27189	27524	26832	27100	26421
Crédito	26882	28294	28814	25659	25458	24524	23891	21162	21674	20946	22466	22179	21508
Interbank	22886	21375	21019	20509	24598	24366	23605	29152	29501	31585	35615	28545	28127
Nación	0	0	0	0	0	0	0	0	0	0	0	0	0
Trabajo	15849	16050	16206	16608	16465	17126	16618	16499	17489	17473	17324	17024	17048
Wiese Sudameris	18607	20344	22524	23377	24374	24008	24088	24403	25107	22409	22682	22835	23086
II. SIST. NO BANCARIO	64735	61911	60985	63803	60526	64094	69393	73408	76149	76006	76945	75964	68796
Caja Municipal	46028	43501	42561	45435	42196	45591	51026	54645	57263	57518	58623	58022	57444
Edpymes	9176	9145	9340	9450	9576	9972	10142	10465	10589	10696	10704	10664	11352
Financiera Solución	9531	9265	9084	8918	8754	8531	8225	8298	8297	7792	7618	7278	
TOTAL (I+II)	170003	169838	171346	172565	174388	177748	183177	191146	197109	195943	201864	193647	184986

FUENTE: Entidades Financieras

DEPARTAMENTO DE TACNA: RELACION COLOCACIONES/DEPOSITOS DEL SISTEMA FINANCIERO

ENTIDADES FINANCIERAS	2003										2004		
	Mar	Abr	May	Jun	Jul	Ago	Set	Oct	Nov	Dic	Ene	Feb	Mar
I. SISTEMA BANCARIO	0,39	0,40	0,45	0,41	0,43	0,47	0,47	0,50	0,54	0,53	0,53	0,50	0,53
Continental	0,56	0,56	0,47	0,48	0,46	0,52	0,53	0,60	0,73	0,74	0,73	0,70	0,74
Crédito	0,23	0,24	0,27	0,25	0,25	0,25	0,23	0,22	0,22	0,21	0,21	0,21	0,22
Interbank	0,55	0,58	1,33	0,51	0,60	0,68	0,66	0,77	0,72	0,83	0,92	0,82	0,89
Nación	0,00	0,00	0,00	0,00	0,00	0,00	0,00	0,00	0,00	0,00	0,00	0,00	0,00
Trabajo	3,19	3,56	3,53	3,71	4,29	3,85	4,50	5,19	5,32	5,26	5,05	5,31	5,51
Wiese Sudameris	0,26	0,29	0,32	0,33	0,36	0,42	0,46	0,48	0,57	0,46	0,43	0,44	0,47
II. SISTEMA NO BANCARIO	1,60	1,49	1,39	1,48	1,35	1,39	1,46	1,51	1,53	1,48	1,52	1,49	1,36
TOTAL (I+II)	0,54	0,55	0,60	0,56	0,57	0,62	0,63	0,67	0,72	0,71	0,70	0,68	0,69

ELABORACION: BCRP, Suc Arequipa - Sección Estudios Económicos

DEPARTAMENTO DE TACNA: COEFICIENTE DE CARTERA PESADA DEL SISTEMA FINANCIERO 1/

(En porcentajes)

ENTIDADES FINANCIERAS	2003										2004		
	Mar	Abr	May	Jun	Jul	Ago	Set	Oct	Nov	Dic	Ene	Feb	Mar
I. SISTEMA BANCARIO	15,76	15,01	14,31	14,11	13,45	13,44	14,06	11,65	12,00	9,75	9,76	10,37	10,40
BANCA CORPORATIVA	18,15	17,28	16,64	16,50	15,59	14,02	16,32	13,49	14,36	11,36	11,29	12,40	11,82
Continental	6,60	9,19	9,25	8,75	8,51	8,19	6,54	6,19	5,87	6,38	6,03	6,56	7,00
Crédito	23,72	26,76	26,74	27,91	27,52	27,45	26,73	20,84	18,94	18,89	18,68	18,28	17,49
Interbank	1,20	1,03	0,59	0,49	0,51	0,39	0,76	0,50	0,52	0,49	0,46	0,56	0,59
Wiese Sudameris	42,26	27,44	23,51	22,75	22,16	23,55	29,14	29,70	33,67	24,79	26,23	26,18	25,02
BANCA DE CONSUMO	1,38	1,25	0,03	0,03	0,03	0,03	0,03	0,03	0,03	0,13	0,03	0,03	0,14
Trabajo	1,38	1,25	0,03	0,03	0,03	0,03	0,03	0,03	0,03	0,13	0,03	0,03	0,14
II. SISTEMA NO BANCARIO	4,30	4,35	4,12	3,78	3,92	3,82	3,37	3,02	2,90	2,77	2,83	2,89	3,21
Caja Municipal	3,65	3,78	3,50	3,26	3,43	3,42	2,98	2,82	2,73	2,58	2,66	2,80	3,04
Edpymes	7,58	7,29	6,76	6,18	5,66	5,42	5,21	4,45	4,27	3,91	4,14	4,13	4,03
Financiera Solución	4,28	4,09	4,31	3,94	4,34	4,06	3,5	2,55	2,35	2,54	2,74	1,84	
TOTAL (I+II)	11,54	11,24	10,79	10,41	10,25	10,08	10,13	8,52	8,66	7,08	7,18	7,58	7,60

1/ (colocaciones vencidas + en cobranza judicial) / (total de colocaciones)

FUENTE: Entidades Financieras