

## BALANZA COMERCIAL: MARZO DE 2023<sup>1</sup>

### Balanza Comercial

1. Las exportaciones sumaron US\$ 5 780 millones en marzo, superiores en 2,5 por ciento a las de marzo de 2022, por mayores volúmenes de los productos tradicionales (cobre e hidrocarburos). Gran parte del incremento de los volúmenes se explica por los inventarios acumulados a febrero a raíz de los problemas de transporte que enfrentaron las empresas de cobre de la región sur. Las exportaciones de cobre, zinc, molibdeno y hierro reportadas por SUNAT se han complementado con reportes del Ministerio de Energía y Minas (MINEM) para aquellas empresas que, habiendo realizado embarques, aún no los han regularizado en la SUNAT.

En marzo, las importaciones ascendieron a US\$ 4 341 millones, menores en 7,0 por ciento a las de marzo de 2022, debido principalmente a los menores volúmenes de bienes de consumo e insumos industriales, así como por los menores precios de los insumos (combustibles, industriales y alimentos). La moderación del crecimiento de las importaciones observada desde setiembre –adicional a la caída de precios– responde al menor crecimiento de la demanda interna.

Los términos de intercambio se redujeron 3,9 por ciento en marzo respecto a igual mes de 2022, por los menores precios de exportación (-8,8 por ciento), principalmente de cobre, zinc, oro e hidrocarburos. Por su parte, los precios de importación tuvieron una caída interanual menor (5,1 por ciento).

Con estos resultados, en marzo la balanza comercial registró un superávit mensual de US\$ 1 439 millones y uno acumulado 12 meses de US\$ 10,1 mil millones, superior al del mes previo (US\$ 9,6 mil millones).

---

<sup>1</sup> Elaborado por Sebastián Basurto y James Tudela. Supervisado por María del Rosario Bernedo.

# NOTAS DE ESTUDIOS DEL BCRP

No. 33 – 11 de mayo de 2023

**Cuadro 1**  
**BALANZA COMERCIAL**  
(Millones de US\$)

	2022		2023		Marzo		I Trimestre			
	Mar. (b)	Feb.	Mar. (b)	(b)-(a)	Var. % 12 meses	2021 (i)	2022 (ii)	(ii)-(i)	Var. %	
<b>1. EXPORTACIONES</b>	<b>5 639</b>	<b>4 879</b>	<b>5 780</b>	<b>140</b>	<b>2,5</b>	<b>16 864</b>	<b>15 489</b>	<b>-1 374</b>	<b>-8,2</b>	
Productos tradicionales 1/	4 168	3 256	4 264	96	2,3	12 464	10 782	-1 681	-13,5	
Productos no tradicionales	1 451	1 603	1 490	39	2,7	4 344	4 643	299	6,9	
Otros	20	21	25	5	23,1	56	64	8	14,1	
<b>2. IMPORTACIONES</b>	<b>4 669</b>	<b>3 848</b>	<b>4 341</b>	<b>-328</b>	<b>-7,0</b>	<b>12 972</b>	<b>11 835</b>	<b>-1 137</b>	<b>-8,8</b>	
Bienes de consumo	928	878	890	-38	-4,1	2 513	2 564	52	2,1	
Insumos	2 521	1 991	2 221	-299	-11,9	7 032	6 119	-913	-13,0	
Bienes de capital	1 216	974	1 224	9	0,7	3 408	3 136	-272	-8,0	
Otros bienes	5	5	5	1	20,1	19	16	-4	-18,9	
<b>3. BALANZA COMERCIAL</b>	<b>970</b>	<b>1 031</b>	<b>1 439</b>	<b>468</b>		<b>3 892</b>	<b>3 655</b>	<b>-237</b>		

Fuente: Sunat y BCRP

1/ Las exportaciones de cobre, zinc y molibdeno se han estimado sobre la base de las exportaciones reportadas al Mnem, en los casos de empresas que habiendo realizado embarques aún no figuran en el registro de exportación.

**Gráfico 1**  
**Balanza comercial**  
(Acumulado últimos 12 meses)

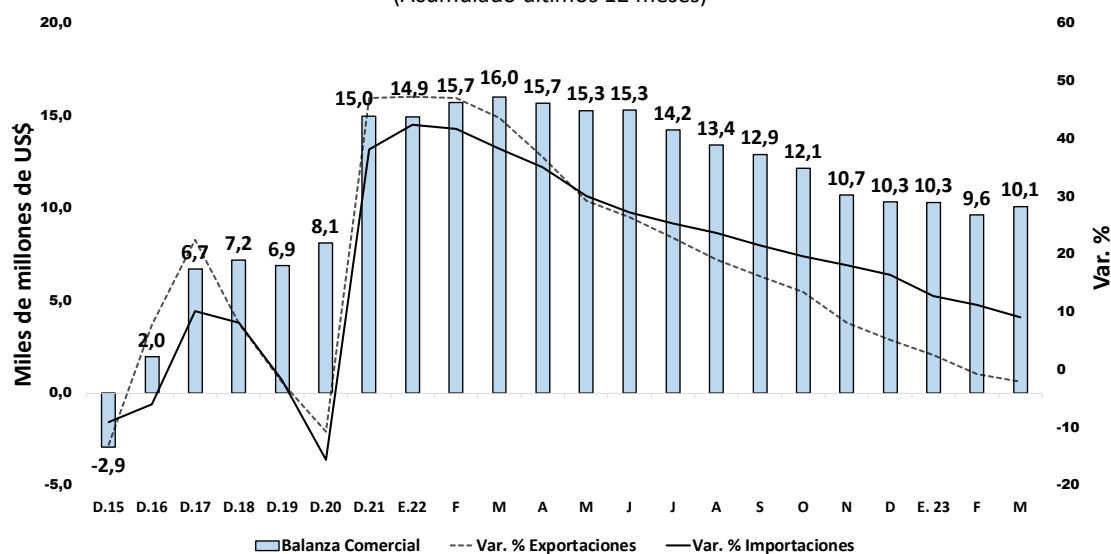

Fuente: Sunat y BCRP.

## Exportaciones

- En marzo el valor exportado aumentó 2,5 por ciento interanual, por mayores volúmenes (12,4 por ciento), a pesar de los menores precios (-8,8 por ciento). Gran parte del incremento de los volúmenes se explica por los inventarios acumulados a febrero a raíz de los problemas de transporte que enfrentaron las empresas de cobre de la región sur.

Nº Sistema: INF-2020-000099

Firmado con certificados digitales emitidos por RENIEC. Los nombres de los firmantes figuran en la última página.

# NOTAS DE ESTUDIOS DEL BCRP

No. 33 – 11 de mayo de 2023

## Gráfico 2 Exportaciones totales

(Var.% respecto a similar periodo del año anterior)

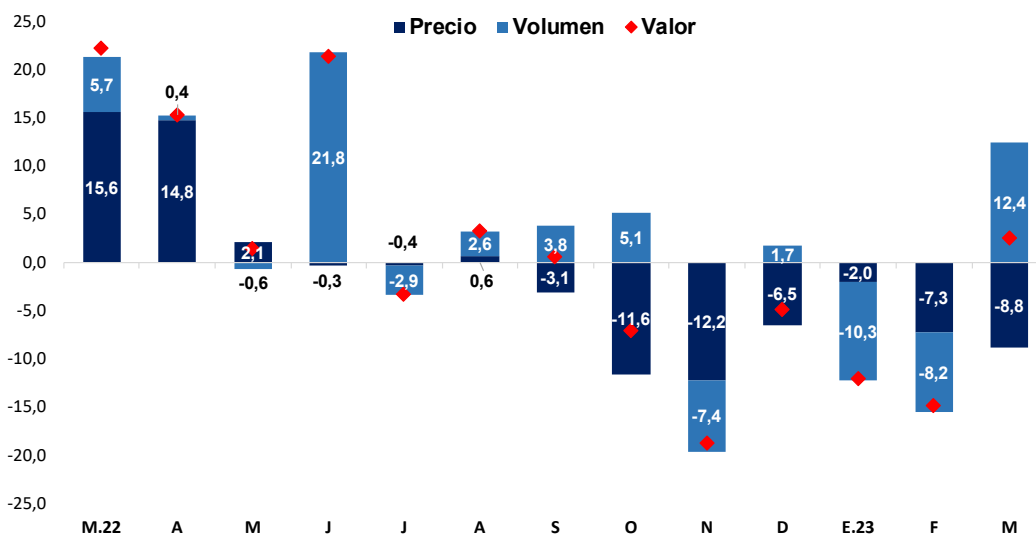

US\$ Millones	M.22	A	M	J	J	A	S	O	N	D	E.23	F	M
US\$ Millones	5 639	5 356	5 024	5 957	4 953	5 769	5 759	5 357	5 058	6 139	4 830	4 879	5 780
Var.% 12 meses	22,2	15,3	1,5	21,4	-3,3	3,3	0,6	-7,1	-18,7	-4,9	-12,0	-14,9	2,5

Fuente: Sunat y BCRP.

- Los precios de exportación registraron una reducción de 0,2 por ciento respecto al mes pasado. Los precios de los productos tradicionales aumentaron 0,6 por ciento mientras que los no tradicionales se redujeron 2,2 por ciento. Con relación a marzo 2022, los precios de exportación disminuyeron 8,8 por ciento, principalmente por hidrocarburos y zinc, como resultado de la evolución de las cotizaciones internacionales de la mayoría de *commodities*.

# NOTAS DE ESTUDIOS DEL BCRP

No. 33 – 11 de mayo de 2023

## Cuadro 2 Exportaciones - Marzo 2023

(Variaciones porcentuales)

	Volumen			Precio		
	Mes anterior	Últimos 12 meses	I Trim.	Mes anterior	Últimos 12 meses	I Trim.
<b>Total</b>	<b>18,7</b>	<b>12,4</b>	<b>-2,2</b>	<b>-0,2</b>	<b>-8,8</b>	<b>-6,1</b>
<b>Tradicionales</b>	<b>30,2</b>	<b>16,6</b>	<b>-4,7</b>	<b>0,6</b>	<b>-12,2</b>	<b>-9,3</b>
Harina de pescado	29,2	-17,5	-12,0	2,0	7,1	5,8
Café	-37,3	-80,3	-71,0	-3,0	-1,7	1,8
Cobre 1/	50,5	75,8	10,8	4,0	-6,2	-10,3
Oro	22,8	-18,1	-24,0	3,3	-1,7	0,7
Zinc 1/	-36,4	-34,7	-9,8	-5,6	-20,6	-14,7
Petróleo crudo y derivados	15,0	66,9	34,6	-7,1	-30,5	-21,1
Gas Natural	-0,4	5,1	-1,9	-20,7	-70,8	-50,0
<b>No tradicionales</b>	<b>-4,9</b>	<b>1,6</b>	<b>3,8</b>	<b>-2,2</b>	<b>1,1</b>	<b>3,0</b>
Agropecuario	-23,6	2,2	9,2	-3,0	0,3	0,1
Textil	7,1	-18,3	-8,4	-1,5	6,5	8,2
Pesquero	22,9	50,7	32,6	-2,9	-5,6	-2,0
Químico	7,4	-10,9	-14,4	-1,8	-4,0	1,0
Siderometalúrgico	11,2	-7,0	-8,0	-0,9	-10,5	-8,5
Minería no Metálica	-14,7	-6,3	-1,0	0,6	43,5	57,3

Fuente: Sunat y BCRP

1/ Las exportaciones de cobre y zinc se han estimado sobre la base de las exportaciones reportadas al Minem, en los casos de empresas que habiendo realizado embarques, aún no figuran en el registro de exportación.

4. Las exportaciones de productos tradicionales sumaron US\$ 4 264 millones en marzo, lo que significó un incremento de 2,3 por ciento interanual, debido a los mayores envíos de minería, petróleo y derivados. No obstante, se registraron disminuciones de los embarques de gas natural por menores precios, y de café y harina de pescado por menores volúmenes.

## Cuadro 3 EXPORTACIONES TRADICIONALES

(Millones de US\$)

	2022		2023		Marzo		I Trimestre		
	Mar. (b)	Feb.	Mar. (b)	(b)-(a)	Var. % 12 meses	2021 (i)	2022 (ii)	(ii)-(i)	Var. %
<b>Total Tradicionales</b>	<b>4 168</b>	<b>3 256</b>	<b>4 264</b>	<b>96</b>	<b>2,3</b>	<b>12 464</b>	<b>10 782</b>	<b>-1 681</b>	<b>-13,5</b>
Minería 1/	3 006	2 598	3 534	528	17,6	9 496	8 735	-761	-8
Gas natural	537	209	165	-372	-69,3	1 281	629	-653	-51
Petróleo y derivados	201	218	233	32	16,1	577	613	36	6
Pesqueros	355	202	313	-42	-11,8	781	693	-88	-11
Agrícolas	69	29	19	-50	-72,2	328	112	-215	-66

1/ Las exportaciones de cobre, zinc y molibdeno se han estimado sobre la base de las exportaciones reportadas al Minem, en los casos de empresas que habiendo realizado embarques aún no figuran en el registro de exportación.

Fuente: Sunat y BCRP

Nº Sistema: INF-2020-000099

Firmado con certificados digitales emitidos por RENIEC. Los nombres de los firmantes figuran en la última página.

# NOTAS DE ESTUDIOS DEL BCRP

No. 33 – 11 de mayo de 2023

En el primer trimestre los volúmenes exportados de café disminuyeron 71,6. Esta evolución se explica por un efecto base y por un menor desempeño de la campaña actual. En 2022, el clima afectó la campaña de Brasil y Colombia, generando escasez del producto, lo cual fue aprovechado por Perú. En el presente año, el clima se comportó errático en el país y las principales zonas productoras (Cajamarca, Junín y San Martín) vieron sus vías bloqueadas por los conflictos sociales.

- En marzo, el volumen embarcado de cobre totalizó 264 mil TM, monto mayor en 74,4 por ciento con respecto a marzo 2022 principalmente por las mineras de la región sur (Las Bambas, Antapaccay, Constancia y Southern) y por Quellaveco. Este incremento es producto de la acumulación de inventarios a febrero cuando las mineras no pudieron embarcar sus productos a raíz de los conflictos sociales.

En marzo, el volumen embarcado de oro totalizó 408 mil onzas troy, lo que representa una reducción de 18,1 por ciento con respecto a marzo 2022 principalmente por Ares, Shahuindo, Yanacocha, Aurífera Retamas, Minera Poderosa y comercializadoras.

- En marzo las exportaciones no tradicionales sumaron US\$ 1 490 millones. Respecto al mismo mes de 2022, aumentaron 2,7 por ciento, explicado principalmente por los mayores volúmenes embarcados (1,6 por ciento) de productos agropecuarios y pesqueros. El precio promedio aumentó 1,1 por ciento, por productos textiles y mineros no metálicos.

**Gráfico 3**  
**Exportaciones no tradicionales**  
(Var.% respecto a similar periodo del año anterior)

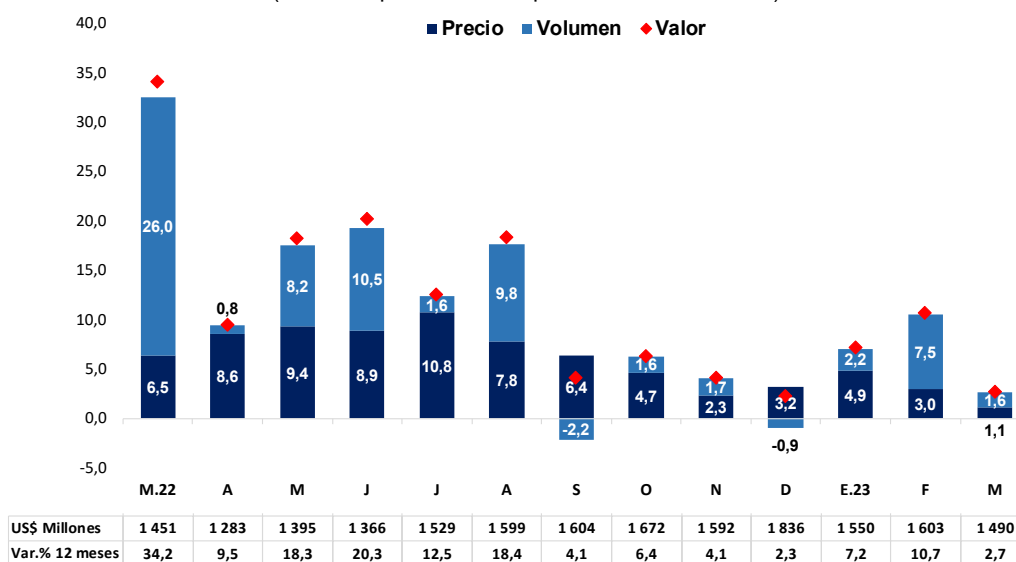

Fuente: Sunat y BCRP.

- Según principales destinos, se registraron mayores ventas de productos no tradicionales a China, básicamente de productos pesqueros. Por otro lado, se

Nº Sistema: INF-2020-000099

Firmado con certificados digitales emitidos por RENIEC. Los nombres de los firmantes figuran en la última página.

# NOTAS DE ESTUDIOS DEL BCRP

No. 33 – 11 de mayo de 2023

realizaron menores exportaciones a Estados Unidos de productos pesqueros, agropecuarios y textiles), así como a los países de la región (Ecuador, Colombia y Bolivia), de productos químicos y sidero-metalúrgicos, explicado por la desaceleración del crecimiento y el tránsito restringido o interrumpido en las vías de transporte.

## Cuadro 4

PRINCIPALES DESTINOS: EXPORTACIONES NO TRADICIONALES  
(Millones de US\$)

País	2022	2023		Marzo		I Trimestre			
	Mar. (a)	Feb.	Mar. (b)	(b)-(a)	Var. % 12 meses	2022	2023	(ii)-(i)	Var. %
<b>Total</b>	<b>1 451</b>	<b>1 603</b>	<b>1 490</b>	<b>39</b>	<b>2,7</b>	<b>4 344</b>	<b>4 643</b>	<b>299</b>	<b>6,9</b>
<i>del cual:</i>									
Estados Unidos	377	481	353	-24	-6,5	1 299	1 421	122	9,4
América Latina	496	463	476	-20	-4,0	1 321	1 341	20	1,5
Unión Europea	306	299	316	10	3,2	850	897	47	5,5
CAN	217	174	180	-37	-17,1	586	501	-84	-14,4
Asia (menos China)	113	159	131	19	16,6	383	404	21	5,4
China	69	118	125	56	82,2	201	316	115	57,4

Fuente: Sunat.

8. Las exportaciones de productos agropecuarios sumaron US\$ 561 millones en marzo, monto superior en 2,6 por ciento frente al del mismo mes de 2022. Se registraron mayores ventas de uvas frescas, en el final de su ventana de exportación, y de paltas frescas, en el inicio de su temporada. El volumen de embarques agropecuarios aumentó 2,2 por ciento en promedio frente a igual mes de 2022, explicado principalmente por los mismos productos, mientras que los precios aumentaron 0,3 por ciento.

## Gráfico 4

### Exportaciones agropecuarias

(Var. % respecto a similar periodo del año anterior)

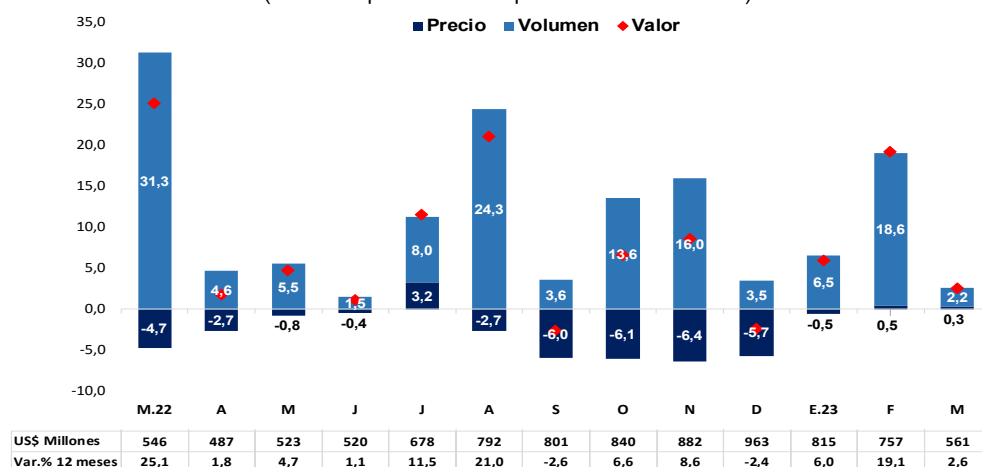

Fuente: Sunat y BCRP.

Nº Sistema: INF-2020-000099

Firmado con certificados digitales emitidos por RENIEC. Los nombres de los firmantes figuran en la última página.

# NOTAS DE ESTUDIOS DEL BCRP

No. 33 – 11 de mayo de 2023

9. Las exportaciones de productos textiles sumaron US\$ 148 millones, lo que representa una disminución de 13,0 por ciento interanual. El volumen promedio de exportación disminuyó 18,3 por ciento, mientras que el precio promedio se elevó 6,5 por ciento. Con ello, se mantiene la tendencia decreciente iniciada en octubre de 2022, dada la menor demanda por parte de Estados Unidos, principal mercado, a raíz de la moderación de su crecimiento económico.

**Gráfico 5**  
**Exportaciones textiles**

(Var.% respecto a similar periodo del año anterior)

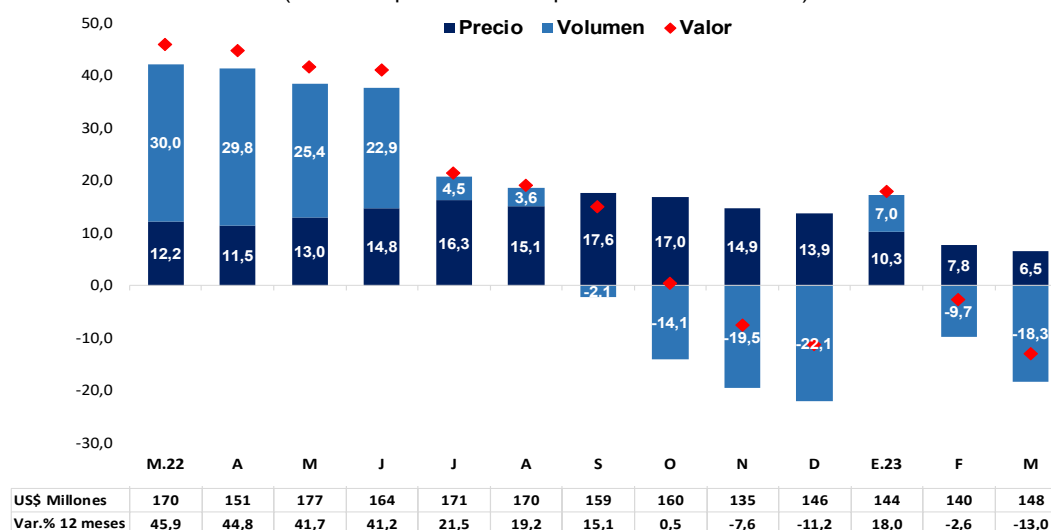

Fuente: Sunat y BCRP.

10. Las exportaciones de productos químicos sumaron US\$ 165 millones, menores en 14,4 por ciento respecto a marzo de 2022. El volumen promedio exportado disminuyó 10,9 por ciento interanual, principalmente por láminas PET, películas de polipropileno, óxido de zinc y etanol, mientras que el precio promedio disminuyó 4,0 por ciento.

# NOTAS DE ESTUDIOS DEL BCRP

No. 33 – 11 de mayo de 2023

**Gráfico 6**  
**Exportaciones químicas**

(Var.% respecto a similar periodo del año anterior)

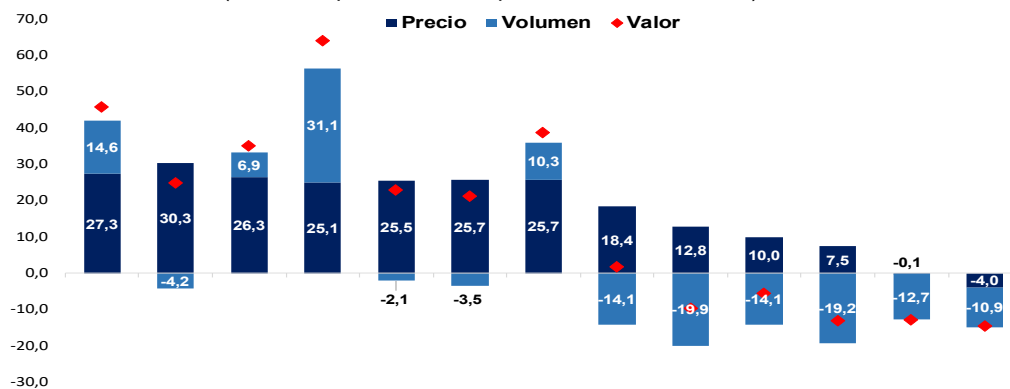

	M.22	A	M	J	J	A	S	O	N	D	E.23	F	M
US\$ Millones	192	193	221	211	209	203	224	216	154	189	136	156	165
Var.% 12 meses	45,9	24,8	35,0	64,0	22,8	21,2	38,6	1,7	-9,7	-5,6	-13,2	-12,8	-14,4

Fuente: Sunat y BCRP.

11. El valor de las exportaciones de productos pesqueros aumentó 42,3 por ciento y en términos de volumen crecieron en 50,7 por ciento por mayores embarques de pota, en un contexto de mayor disponibilidad del recurso por temperaturas más cálidas del mar.
12. En marzo, las exportaciones de productos sidero-metalúrgicos y joyería sumaron US\$ 151 millones, menores en 16,7 por ciento a las de marzo de 2022. Este mes se observaron menores ventas plata aleada, barras de construcción y alambro de cobre.

## Importaciones

13. Las importaciones sumaron US\$ 4 341 millones en marzo de 2023, inferiores en 7,0 por ciento a las de marzo de 2022. Destaca la caída de los insumos industriales reflejo de los menores volúmenes importados y los menores precios.



# NOTAS DE ESTUDIOS DEL BCRP

No. 33 – 11 de mayo de 2023

**Cuadro 5**  
**IMPORTACIONES SEGÚN USO O DESTINO ECONÓMICO**  
(Millones de US\$)

	2022	2023		Marzo		I Trimestre			
	Mar. (a)	Feb.	Mar. (b)	(b)-(a)	Var. % 12 meses	2022 (i)	2023 (ii)	(ii)-(i)	Var. %
<b>TOTAL IMPORTACIONES</b>	<b>4 669</b>	<b>3 848</b>	<b>4 341</b>	<b>-328</b>	<b>-7,0</b>	<b>12 972</b>	<b>11 835</b>	<b>-1 137</b>	<b>-8,8</b>
<b>1. BIENES DE CONSUMO</b>	<b>928</b>	<b>878</b>	<b>890</b>	<b>-38</b>	<b>-4,1</b>	<b>2 513</b>	<b>2 564</b>	<b>52</b>	<b>2,1</b>
No duraderos	556	507	528	-28	-5,0	1 475	1 464	-12	-0,8
Principales alimentos	44	32	40	-5	-10,9	115	103	-13	-10,9
Resto	511	474	488	-23	-4,5	1 360	1 361	1	0,0
Duraderos	373	371	362	-11	-2,8	1 037	1 101	64	6,1
<b>2. INSUMOS</b>	<b>2 521</b>	<b>1 991</b>	<b>2 221</b>	<b>-299</b>	<b>-11,9</b>	<b>7 032</b>	<b>6 119</b>	<b>-913</b>	<b>-13,0</b>
Alimentos	337	287	369	31	9,3	769	816	47	6,1
Petróleo y derivados	583	654	602	19	3,2	1 862	1 948	86	4,6
Insumos industriales	1 600	1 050	1 251	-349	-21,8	4 401	3 355	-1 046	-23,8
<b>3. BIENES DE CAPITAL</b>	<b>1 216</b>	<b>974</b>	<b>1 224</b>	<b>9</b>	<b>0,7</b>	<b>3 408</b>	<b>3 136</b>	<b>-272</b>	<b>-8,0</b>
Materiales de construcción	122	85	113	-10	-7,8	375	278	-96	-25,7
Resto de bienes de capital	1 093	889	1 111	18	1,7	3 033	2 858	-176	-5,8
<b>4. OTROS BIENES</b>	<b>5</b>	<b>5</b>	<b>5</b>	<b>1</b>	<b>20,1</b>	<b>19</b>	<b>16</b>	<b>-4</b>	<b>-18,9</b>

**Nota:**

Bienes de capital sin materiales y sin celulares	950	823	982	32	3,4	2 630	2 582	-49	-1,8
--	-----	-----	-----	----	-----	-------	-------	-----	------

Fuente: Sunat, ZofraTacna y MEF.

Elaboración: BCRP.

1/ Estimado

# NOTAS DE ESTUDIOS DEL BCRP

No. 33 – 11 de mayo de 2023

**Gráfico 7**  
**Importaciones totales**  
(Var.% respecto a similar periodo del año anterior)

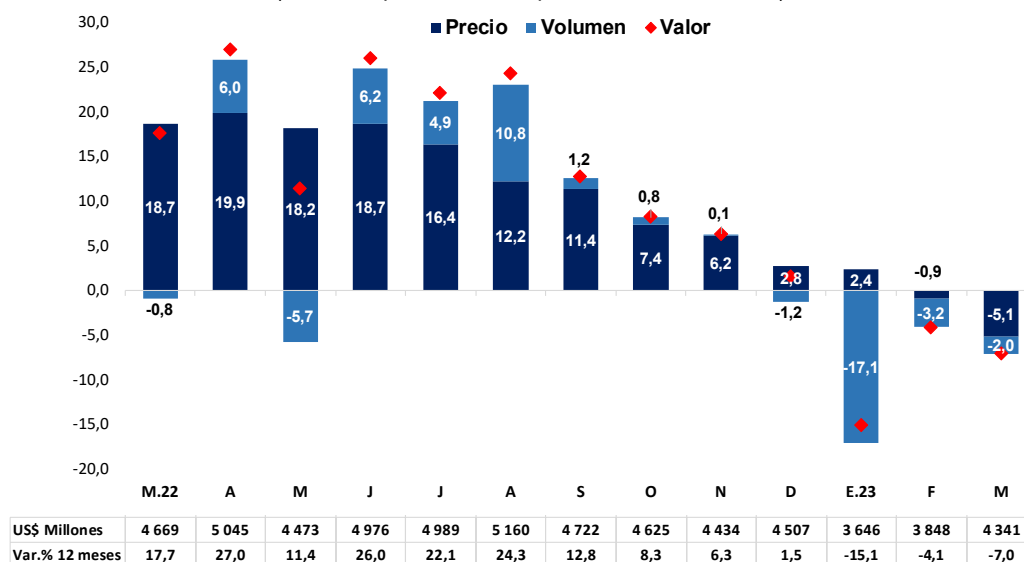

Fuente: Sunat y BCRP.

14. El índice de volumen de las importaciones disminuyó 2,0 por ciento en marzo respecto al mismo mes de 2022, principalmente por el menor volumen de bienes de consumo (-6,1 por ciento) e insumos industriales (-14,1 por ciento).

El índice de precios de las importaciones tuvo una variación mensual de -0,6 por ciento e interanual de -5,1 por ciento debido a menores precios de los insumos. El precio del petróleo y derivados cayó 18,7 por ciento, mientras que el precio promedio de los principales insumos industriales tuvo una reducción de 9,0 por ciento. Al respecto, destacan los menores precios de las importaciones de plásticos (-27,1 por ciento), hierro/acero (-17,6 por ciento) y químicos orgánicos (-14,4 por ciento).

La moderación del crecimiento de las importaciones observada desde setiembre –adicionalmente a la caída de precios– responde al menor crecimiento de la demanda interna.

# NOTAS DE ESTUDIOS DEL BCRP

No. 33 – 11 de mayo de 2023

**Cuadro 6**  
**Importaciones - Marzo 2023**  
(Variaciones Porcentuales)

	Volumen			Precio		
	Mes anterior	Var. 12 meses	I Trim.	Mes anterior	Var. 12 meses	I Trim.
<b>Importaciones Totales</b>	<b>13,5</b>	<b>-2,0</b>	<b>-7,6</b>	<b>-0,6</b>	<b>-5,1</b>	<b>-1,3</b>
<b>1. Bienes de Consumo</b>	<b>0,5</b>	<b>-6,1</b>	<b>-0,2</b>	<b>0,8</b>	<b>2,1</b>	<b>2,3</b>
<i>No duraderos</i>	3,2	-4,9	-0,7	1,0	-0,1	-0,1
Alimentos	12,8	-14,3	-14,4	9,1	3,9	4,1
Resto	2,7	-4,0	0,6	0,2	-0,5	-0,6
<i>Duraderos</i>	-3,1	-7,8	0,4	0,7	5,3	5,7
<b>2. Insumos</b>	<b>13,5</b>	<b>-0,6</b>	<b>-8,9</b>	<b>-1,7</b>	<b>-11,3</b>	<b>-4,5</b>
Alimentos	31,8	10,3	-1,1	-2,3	-0,9	7,3
Petróleo y derivados	-4,8	26,9	8,1	-3,4	-18,7	-3,2
Insumos industriales	20,0	-14,1	-18,1	-0,7	-9,0	-7,0
<b>3. Bienes de Capital</b>	<b>25,0</b>	<b>-2,1</b>	<b>-10,7</b>	<b>0,6</b>	<b>2,9</b>	<b>3,0</b>
Materiales de construcción	32,2	-10,4	-27,9	0,6	2,9	3,0
Resto de bienes de capital	24,3	-1,2	-8,5	0,6	2,9	3,0
<b>Nota:</b>						
Bienes de capital sin materiales ni celulares	18,6	0,5	-4,7	0,6	2,9	3,0

Fuente: Sunat, ZofraTacna y MEF.

Elaboración: BCRP.

- Las importaciones de bienes de consumo no duradero – excluyendo los principales alimentos – disminuyeron 4,5 por ciento en marzo comparado con igual mes de 2022, principalmente por las menores importaciones de calzado, artículos de papel y cartón, y medicamentos de uso humano.
- Por su parte, las importaciones de los principales alimentos destinados al consumo disminuyeron 10,9 por ciento, principalmente por los menores volúmenes de arroz y lácteos.

# NOTAS DE ESTUDIOS DEL BCRP

No. 33 – 11 de mayo de 2023

**Cuadro 7**  
**IMPORTACIONES DE PRINCIPALES ALIMENTOS: CONSUMO**  
(Millones de US\$)

	2022	2023		Marzo		I Trimestre			
	Mar. (a)	Feb.	Mar. (b)	(b)-(a)	Var. % 12 meses	2022 (i)	2023 (ii)	(ii)-(i)	Var. %
<b>TOTAL</b>	<b>44</b>	<b>32</b>	<b>40</b>	<b>-5</b>	<b>-10,9</b>	<b>115</b>	<b>103</b>	<b>-13</b>	<b>-10,9</b>
<b>ARROZ</b>	<b>6</b>	<b>4</b>	<b>5</b>	<b>-1</b>	<b>-15,8</b>	<b>21</b>	<b>11</b>	<b>-10</b>	<b>-45,5</b>
<i>Volumen (miles tm)</i>	12	7	9	-3	-25,5	38	19	-18	-49,1
<i>Precio (US\$/tm)</i>	546	581	618	72	13,1	561	600	39	7,0
<b>AZÚCAR</b>	<b>11</b>	<b>15</b>	<b>15</b>	<b>4</b>	<b>35,8</b>	<b>23</b>	<b>41</b>	<b>18</b>	<b>78,5</b>
<i>Volumen (miles tm)</i>	22	28	26	4	19,7	49	74	26	53,2
<i>Precio (US\$/tm)</i>	488	553	554	66	13,5	473	551	78	16,5
<b>LÁCTEOS</b>	<b>20</b>	<b>10</b>	<b>12</b>	<b>-8</b>	<b>-39,0</b>	<b>50</b>	<b>37</b>	<b>-13</b>	<b>-26,1</b>
<i>Volumen (miles tm)</i>	5	3	3	-2	-44,8	14	9	-5	-35,4
<i>Precio (US\$/tm)</i>	3 717	3 914	4 105	389	10,5	3 672	4 200	528	14,4
<b>CARNES</b>	<b>7</b>	<b>3</b>	<b>7</b>	<b>0</b>	<b>0,8</b>	<b>21</b>	<b>13</b>	<b>-8</b>	<b>-37,3</b>
<i>Volumen (miles tm)</i>	2	2	2	0	0,7	7	5	-2	-22,5
<i>Precio (US\$/tm)</i>	3 193	1 753	3 197	4	0,1	3 032	2 452	-580	-19,1

Fuente: Sunat.

Elaboración: BCRP.

17. Las importaciones de bienes de consumo duradero fueron menores en 2,8 por ciento respecto a las de similar mes del 2022 al disminuir principalmente el valor de las adquisiciones de motos y bicicletas, televisores, y aparatos de uso doméstico.

En términos de volumen, se observó una caída de 7,8 por ciento con respecto a marzo de 2022. Por su parte, los precios de los bienes de consumo duradero se elevaron 5,3 por ciento frente al mismo mes del año anterior.

# NOTAS DE ESTUDIOS DEL BCRP

No. 33 – 11 de mayo de 2023

**Gráfico 8**  
**Importaciones de bienes de consumo duradero**  
(Var. % respecto a similar periodo del año anterior)

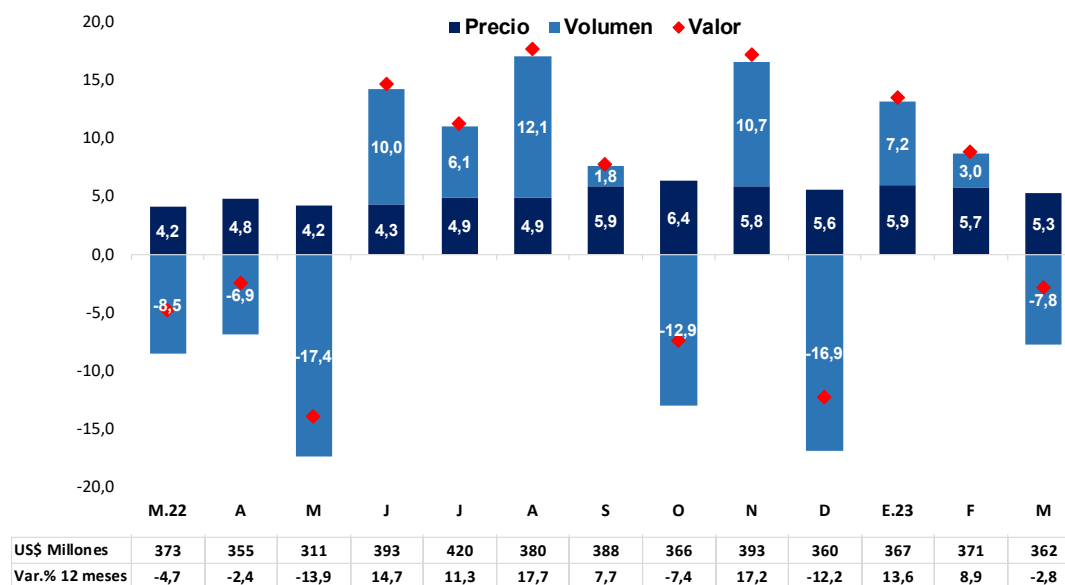

Fuente: Sunat y BCRP.

18. Las importaciones de insumos de marzo de 2023 disminuyeron 11,9 por ciento respecto a igual mes de 2022, principalmente por las menores compras de insumos industriales.
19. Las importaciones de alimentos utilizados como insumos aumentaron en US\$ 31 millones (9,3 por ciento), por los mayores volúmenes y precios del frijol y la torta de soja, que compensaron las menores adquisiciones del resto de productos.

# NOTAS DE ESTUDIOS DEL BCRP

No. 33 – 11 de mayo de 2023

**Cuadro 8**  
**IMPORTACIONES DE PRINCIPALES ALIMENTOS: INSUMOS**  
(Millones de US\$)

	2022		2023		Marzo		I Trimestre			
	Mar. (a)		Feb.	Mar. (b)	(b)-(a)	Var. % 12 meses	2022 (i)	2023 (ii)	(ii)-(i)	Var. %
<b>TOTAL</b>	<b>337</b>		<b>287</b>	<b>369</b>	<b>31</b>	<b>9,3</b>	<b>769</b>	<b>816</b>	<b>47</b>	<b>6,1</b>
<b>TRIGO</b>	<b>83</b>		<b>74</b>	<b>52</b>	<b>-31</b>	<b>-37,5</b>	<b>208</b>	<b>166</b>	<b>-43</b>	<b>-20,4</b>
<i>Volumen (miles tm)</i>	216		196	138	-78	-36,1	599	437	-162	-27,0
<i>Precio (US\$/tm)</i>	383		379	375	-8	-2,1	348	379	31	9,0
<b>MAÍZ Y/O SORGO</b>	<b>111</b>		<b>92</b>	<b>91</b>	<b>-20</b>	<b>-18,1</b>	<b>246</b>	<b>234</b>	<b>-12</b>	<b>-4,9</b>
<i>Volumen (miles tm)</i>	376		308	304	-72	-19,1	883	789	-94	-10,7
<i>Precio (US\$/tm)</i>	296		300	300	3	1,2	279	297	18	6,4
<b>TOTAL SOYA</b>	<b>143</b>		<b>120</b>	<b>226</b>	<b>83</b>	<b>57,7</b>	<b>314</b>	<b>416</b>	<b>102</b>	<b>32,4</b>
<i>Volumen (miles tm)</i>	160		165	330	170	106,3	501	602	102	20,3
<i>Precio (US\$/tm)</i>	897		729	686	-211	-23,6	628	691	63	10,0
<b>Aceite de soya</b>	<b>99</b>		<b>44</b>	<b>70</b>	<b>-29</b>	<b>-29,7</b>	<b>126</b>	<b>137</b>	<b>11</b>	<b>8,8</b>
<i>Volumen (miles tm)</i>	66		31	57	-10	-14,7	86	106	20	22,9
<i>Precio (US\$/tm)</i>	1499		1387	1236	-263	-17,5	1461	1293	-168	-11,5
<b>Frijol de soya</b>	<b>4</b>		<b>21</b>	<b>24</b>	<b>20</b>	<b>462,8</b>	<b>49</b>	<b>45</b>	<b>-4</b>	<b>-7,2</b>
<i>Volumen (miles tm)</i>	8		36	39	31	397,1	91	75	-15	-16,9
<i>Precio (US\$/tm)</i>	539		598	610	71	13,2	541	605	63	11,7
<b>Torta de soya</b>	<b>40</b>		<b>55</b>	<b>132</b>	<b>92</b>	<b>232,6</b>	<b>139</b>	<b>234</b>	<b>94</b>	<b>67,6</b>
<i>Volumen (miles tm)</i>	86		97	234	148	173,1	324	421	97	30,0
<i>Precio (US\$/tm)</i>	464		565	565	101	21,8	431	555	125	28,9

Fuente: Sunat.

Elaboración: BCRP.

20. Las importaciones de insumos industriales disminuyeron en 21,8 por ciento respecto a marzo de 2022, debido al menor valor importado de la mayoría de los principales rubros, especialmente plásticos, hierro y acero, y textiles.

# NOTAS DE ESTUDIOS DEL BCRP

No. 33 – 11 de mayo de 2023

**Cuadro 9**  
**Importaciones de insumos industriales - Marzo 2023**

(Variaciones Porcentuales)

	Volumen			Precio		
	Mes anterior	Var. 12 meses	Acumulado	Mes anterior	Var. 12 meses	Acumulado
<b>TOTAL</b>	<b>20,0</b>	<b>-14,1</b>	<b>-18,1</b>	<b>-0,7</b>	<b>-9,0</b>	<b>-7,0</b>
Plásticos	22,9	-27,3	-31,5	1,5	-27,1	-28,1
Hierro y acero	64,3	-24,2	-37,3	0,1	-17,6	-17,9
Textiles	-16,2	-36,4	-29,4	-0,3	-11,8	-9,1
Papeles	11,9	-39,0	-30,5	-5,0	1,8	9,1
Productos químicos	42,9	27,0	-9,2	-4,1	6,0	11,6
Químicos orgánicos	5,8	2,5	-7,4	-2,2	-14,4	-10,6
Abonos	41,3	21,0	27,4	0,3	-1,8	6,4
Resto	15,7	-12,0	-13,4	-0,2	-6,3	-4,4

21. Las importaciones de bienes de capital -excluyendo materiales de construcción y celulares- aumentaron 3,4 por ciento en marzo respecto a igual mes de 2022, principalmente por equipos de transporte y maquinaria destinada a los sectores de minería y manufactura que compensan las menores adquisiciones de tecnologías de la información. En términos de volumen, estas importaciones aumentaron 0,5 por ciento.

**Gráfico 9**  
**Importaciones de bienes de capital excluyendo materiales de construcción y celulares**

(Var.% respecto a similar periodo del año anterior)

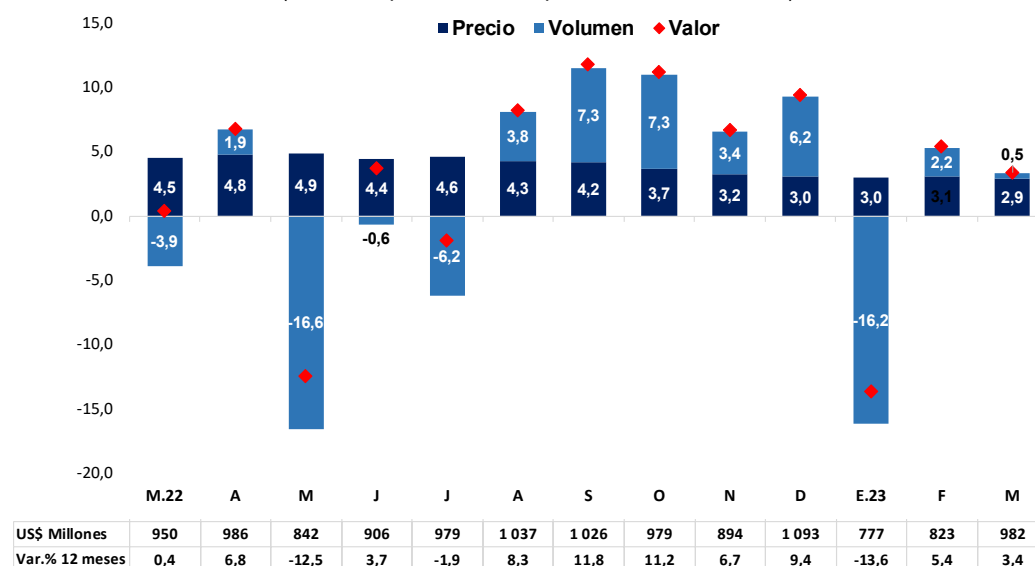

Fuente: Sunat y BCRP.

Nº Sistema: INF-2020-000099

Firmado con certificados digitales emitidos por RENIEC. Los nombres de los firmantes figuran en la última página.

# NOTAS DE ESTUDIOS DEL BCRP

No. 33 – 11 de mayo de 2023

## Términos de Intercambio

22. En marzo, los términos de intercambio registraron una disminución respecto a igual mes de 2022 de 3,9 por ciento. Los precios de exportación se redujeron (- 8,8 por ciento), destacando los menores precios de cobre (-6,2 por ciento), zinc (-20,6 por ciento), petróleo (-30,5 por ciento) y gas natural (-70,8 por ciento). Por su parte, los precios de importación disminuyeron (-5,1 por ciento), por menores precios del petróleo e insumos industriales.

Respecto a febrero pasado, los términos de intercambio aumentaron 0,3 por ciento. Los precios de las importaciones disminuyeron 0,6 por ciento por menores precios de los insumos. Esta reducción superó la registrada por los precios de las exportaciones (0,2 por ciento), por los menores precios de zinc, hidrocarburos y productos no tradicionales, principalmente.

**Gráfico 10**  
**Términos de Intercambio: 2001-2023**  
**(2007=100)**

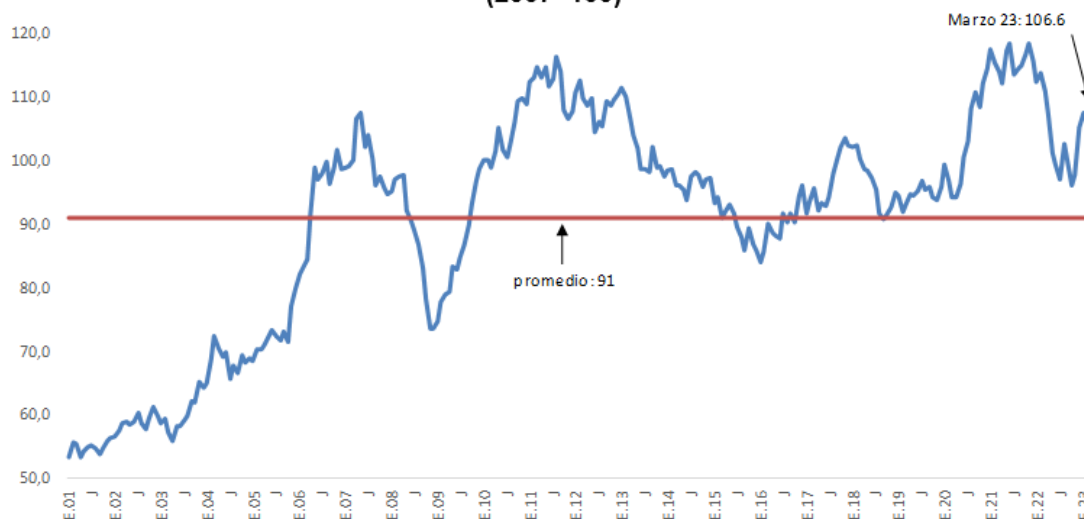

	M.2022	A	M	J	J	A	S	O	N	D	E.2023	F	M
<b>TI:</b> Índice (2007=100)	110,9	107,4	101,3	99,3	97,0	102,6	100,1	96,0	97,8	105,2	107,5	106,3	106,6
var.período anterior	-2,3	-3,2	-5,7	-1,9	-2,3	5,7	-2,5	-4,1	1,9	7,6	2,1	-1,1	0,3
var.12 meses	-2,6	-4,2	-13,6	-16,1	-14,4	-10,3	-13,0	-17,7	-17,3	-9,0	-4,3	-6,4	-3,9
<b>PX:</b> Índice (2007=100)	170,5	169,5	161,3	160,7	155,4	159,1	154,2	145,8	147,8	155,5	159,2	155,8	155,4
var.período anterior	1,5	-0,6	-4,8	-0,4	-3,3	2,3	-3,1	-5,5	1,4	5,2	2,4	-2,1	-0,2
var.12 meses	15,6	14,8	2,1	-0,3	-0,4	0,6	-3,1	-11,6	-12,2	-6,5	-2,0	-7,3	-8,8
<b>PM:</b> Índice (2007=100)	153,7	157,9	159,3	161,8	160,2	155,0	154,1	151,9	151,2	147,8	148,1	146,6	145,8
var.período anterior	3,9	2,7	0,9	1,5	-1,0	-3,2	-0,6	-1,4	-0,4	-2,2	0,2	-1,0	-0,6
var.12 meses	18,7	19,9	18,2	18,7	16,4	12,2	11,4	7,4	6,2	2,8	2,4	-0,9	-5,1

TI: Términos de intercambio PX: Precios de exportaciones PM: Precios de importaciones

Nº Sistema: INF-2020-000099

Firmado con certificados digitales emitidos por RENIEC. Los nombres de los firmantes figuran en la última página.



## Anexo I: Costos de transporte internacional

- El flete promedio de importación mantiene su comportamiento a la baja. Para abril, ha alcanzado el valor de US\$ 81 por TM, lo que representa una disminución de 54,1 por ciento respecto a diciembre de 2021. Las importaciones originarias de China alcanzaron un flete promedio de US\$ 118 por TM, menor en 76,2 por ciento respecto al cierre de 2021, ya en niveles prepandemia.

**Gráfico I.1**  
Fletes según región de origen  
(US\$/TM)

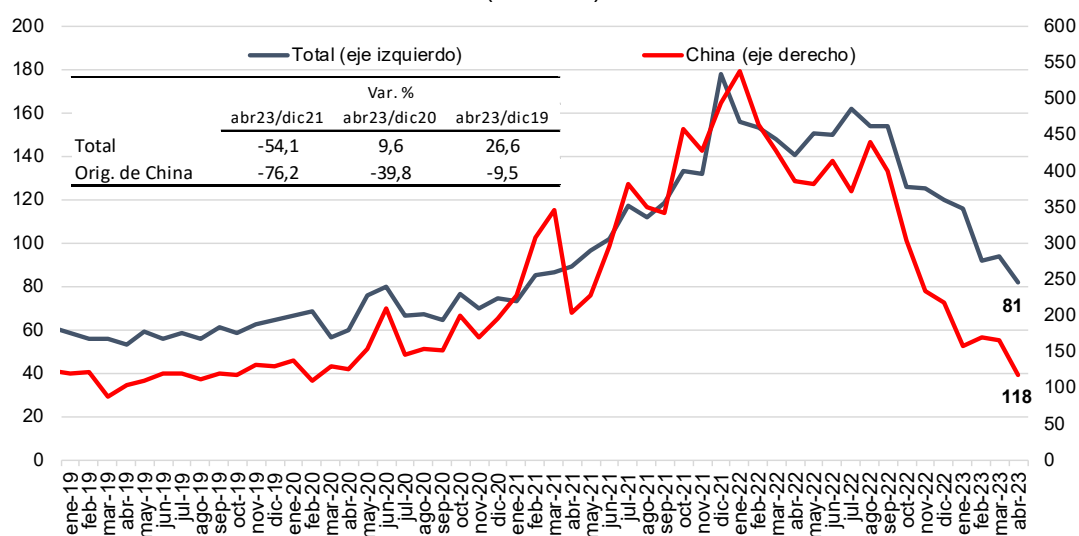

Fuente: Sunat y BCRP.

- La tendencia decreciente también se observa en el flete promedio de alimentos, que totalizó US\$ 41 por TM en abril. Este resultado representa una disminución de 38,3 por ciento respecto a diciembre de 2021.

# NOTAS DE ESTUDIOS DEL BCRP

No. 33 – 11 de mayo de 2023

**Gráfico I.2**  
**Fletes de importaciones de alimentos**  
(US\$/TM)

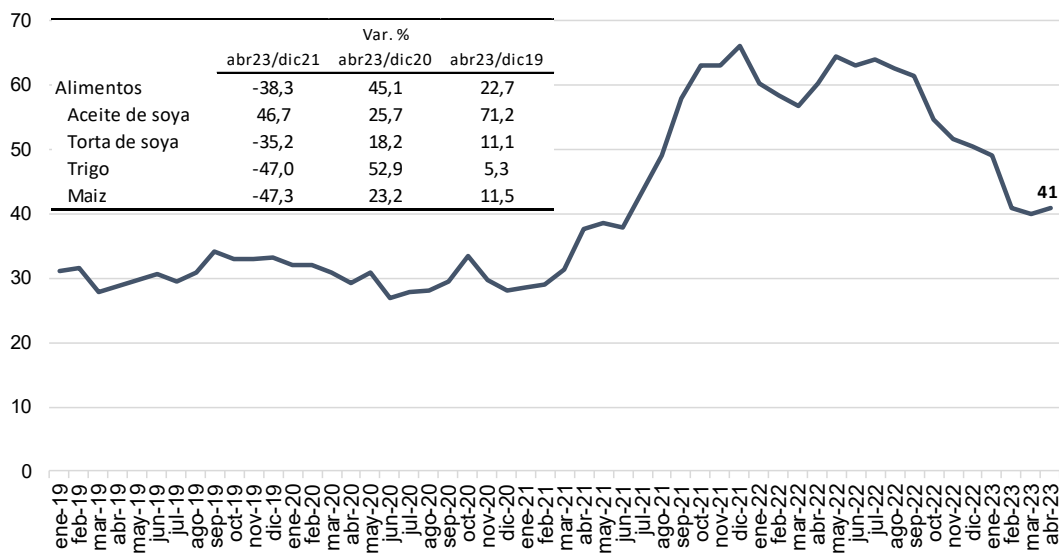

Fuente: Sunat y BCRP.

3. A nivel global, el índice de contenedores de Drewry muestra una caída de 81,3 por ciento, mientras que el índice Baltic Dry, para carga seca a granel, registra una disminución de 28,9 por ciento respecto a diciembre último. Ambos índices ya se encuentran en niveles prepandemia.

**Gráfico I.3**  
**Drewry's Global Container Index**  
(US\$ por contenedor de 40 pies)

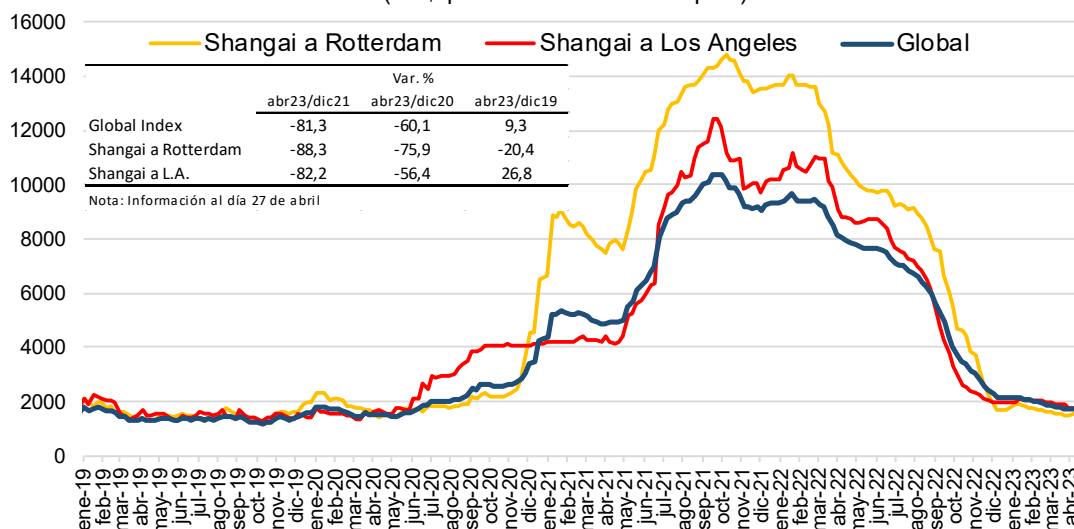

Fuente: Drewry.



# NOTAS DE ESTUDIOS DEL BCRP

No. 33 – 11 de mayo de 2023

### Gráfico I.4 Baltic Dry Index

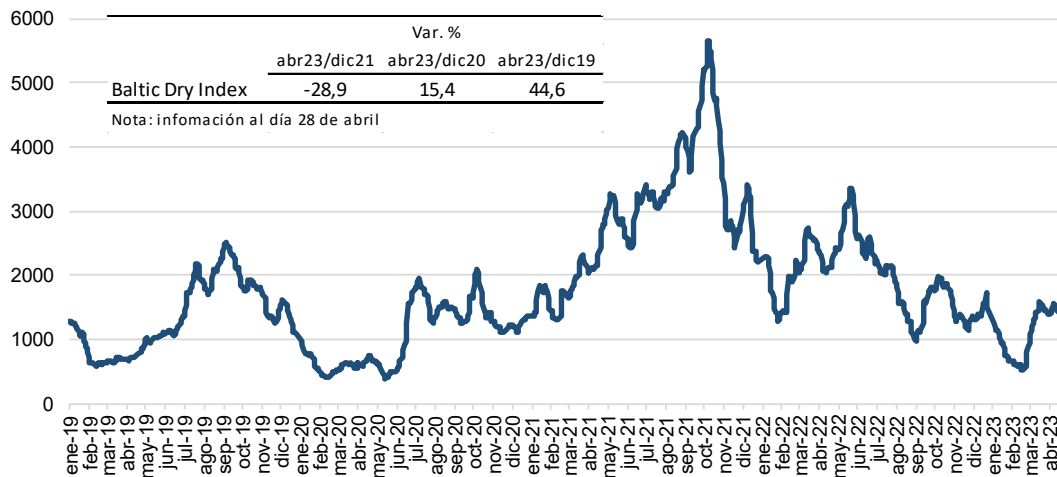

Fuente: Baltic Exchange.

# NOTAS DE ESTUDIOS DEL BCRP

No. 33 – 11 de mayo de 2023

## Anexo II: Cuadro Complementarios de la Balanza Comercial

### Cuadro II.1

Exportaciones por Grupo de Actividad Económica  
(Millones de US\$)

Sector	2022	2023			I Trimestre			
	Mar.	Feb.	Mar.	Var. % 12 meses	2022	2023	Flujo	Var. %
<b>1. Agropecuario</b>	<b>535</b>	<b>698</b>	<b>489</b>	<b>-8,6</b>	<b>2 052</b>	<b>1 983</b>	<b>-69</b>	<b>-3,4</b>
Uvas	41	301	74	78,6	555	704	149	26,8
Frutas, legumbres y hortalizas en conserva	103	73	75	-27,4	280	234	-46	-16,6
Mangos	50	66	39	-21,2	190	184	-6	-3,0
Arándanos	20	57	23	15,6	124	155	31	24,9
Paltas	60	35	86	41,5	93	129	37	39,5
Café	65	21	13	-80,6	313	92	-221	-70,5
Cereales, leguminosas y semillas oleaginosas	24	17	20	-18,3	64	55	-8	-13,1
Espárragos frescos	11	8	9	-16,2	46	53	7	15,2
Páprika	16	16	20	24,1	40	45	5	11,4
Otras frutas frescas (ej. granadas)	28	13	30	5,0	46	44	-2	-5,0
Demás hortalizas, tubérculos y raíces	10	15	10	2,2	41	42	0	0,2
Cacao en grano	11	13	12	3,0	28	38	10	37,7
Bananos orgánicos	11	9	11	-4,7	34	30	-5	-14,0
Jengibre	5	8	12	134,7	19	27	8	40,5
Madera	17	9	10	-44,4	40	26	-14	-34,1
Manteca de cacao	7	3	5	-29,0	14	14	0	2,6
Azúcar	1	1	2	109,4	6	9	3	46,6
Nueces del Brasil	3	1	2	-37,8	5	5	0	9,7
Lana de ovinos	2	1	1	-17,7	4	2	-1	-35,3
Mandarinas	2	0	0	-81,8	2	0	-1	-76,7
Tangelo	0	0	0	-100,0	0	0	0	-100,0
Resto	46	32	37	-20,9	109	95	-14	-12,9
<b>2. Pesca</b>	<b>536</b>	<b>418</b>	<b>571</b>	<b>6,5</b>	<b>1 258</b>	<b>1 312</b>	<b>54</b>	<b>4,3</b>
Harina de pescado	279	187	247	-11,6	644	600	-44	-6,8
Pota	38	118	139	267,4	111	331	220	197,3
Pescados y filetes frescos, congelados y refrigerados	69	49	61	-12,2	190	144	-46	-24,2
Aceite de pescado	76	15	66	-12,6	138	94	-44	-32,0
Langostinos congelados	17	8	16	-5,9	46	30	-16	-35,6
Preparaciones y conservas de pescado	9	8	9	0,7	19	21	2	10,3
Colas de langostinos	18	5	7	-60,8	41	17	-23	-57,5
Conchas de abanico congeladas	1	1	0	-99,6	2	1	-2	-75,8
Resto	29	27	26	-8,8	66	75	9	12,8

.....continúa

# NOTAS DE ESTUDIOS DEL BCRP

No. 33 – 11 de mayo de 2023

## Exportaciones por Grupo de Actividad Económica (Millones de US\$)

Sector	2022		2023		I Trimestre			
	Mar.	Feb.	Mar.	Var. % 12 meses	2022	2023	Flujo	Var. %
<b>3. Minería</b>	<b>3154</b>	<b>2764</b>	<b>3697</b>	<b>17,2</b>	<b>9 951</b>	<b>9 218</b>	<b>-733</b>	<b>-7,4</b>
Cobre 1/	1260	1327	2077	64,8	4 708	4 678	-31	-0,7
Oro 2/	971	616	782	-19,5	2 631	2 013	-618	-23,5
Molibdeno	89	141	222	150,6	267	554	286	107,2
Zinc	250	216	130	-48,2	713	549	-165	-23,1
Hierro	180	162	229	26,8	524	541	17	3,3
Plomo	177	119	64	-63,7	422	318	-104	-24,6
Fosfatos de calcio	29	57	50	69,9	88	164	76	85,8
Productos de zinc	40	31	38	-5,6	133	98	-35	-26,2
Estaño	69	7	21	-69,2	206	54	-152	-73,8
Plata refinada	9	10	9	8,6	24	26	2	9,0
Resto	79	79	75	-4,4	233	223	-10	-4,3
<b>4. Hidrocarburos</b>	<b>738</b>	<b>427</b>	<b>398</b>	<b>-46,0</b>	<b>1 858</b>	<b>1 242</b>	<b>-617</b>	<b>-33,2</b>
Gas natural	537	209	165	-69,3	1281	629	-653	-50,9
Petróleo crudo y derivados	201	218	233	16,1	577	613	36	6,3
<b>5. Manufactura No Primaria</b>	<b>656</b>	<b>551</b>	<b>600</b>	<b>-8,6</b>	<b>1 689</b>	<b>1 671</b>	<b>-18</b>	<b>-1,1</b>
Papeles y químicos	208	173	180	-13,2	569	503	-67	-11,7
Textiles	170	140	148	-13,0	436	432	-4	-0,8
Productos de cobre	78	61	65	-17,3	183	173	-10	-5,5
Molinería y panadería	24	22	24	1,8	58	66	7	12,2
Aceites y grasas	17	18	19	13,3	59	61	3	4,7
Alimentos preparados para animales	19	23	18	-5,4	52	60	7	14,2
Otros productos alimenticios	16	17	18	9,3	46	49	4	7,8
Vidrio y artículos de vidrio	14	11	16	12,5	36	44	8	21,2
Productos de hierro	17	14	13	-24,0	45	40	-5	-11,9
Pisos cerámicos	9	10	8	-10,5	22	26	4	17,8
Joyería	8	8	8	-8,6	27	21	-6	-22,8
Manufacturas de metales comunes	13	6	9	-28,2	31	21	-10	-33,0
Chocolate	4	5	7	72,4	10	18	8	78,8
Jugos de frutas	9	4	9	-4,5	20	15	-5	-24,9
Productos lácteos	3	4	4	24,9	6	11	5	85,2
Elaboración de bebidas	7	3	4	-39,5	16	10	-6	-36,3
Cemento	3	3	3	-16,5	12	9	-3	-26,5
Materiales de construcción	2	1	1	-43,2	4	3	-1	-21,4
Artículos de cerámica	1	0	0	-56,1	1	1	-1	-38,7
Resto	35	28	47	35,0	54	108	54	98,6
<b>6. Otros 3/</b>	<b>20</b>	<b>21</b>	<b>25</b>	<b>23,1</b>	<b>56</b>	<b>64</b>	<b>8</b>	<b>14,1</b>
<b>Total</b>	<b>5639</b>	<b>4879</b>	<b>5780</b>	<b>2,5</b>	<b>16 864</b>	<b>15 489</b>	<b>-1374</b>	<b>-8,2</b>

1/ Las exportaciones de cobre, zinc y molibdeno se han estimado sobre la base de las exportaciones reportadas al Minem, en los casos de empresas que habiendo realizado embarques aún no figuran en el registro de exportación.

2/ Incluye estimación de exportaciones de oro no registradas por Aduanas.

3/ Comprende la venta de combustibles y alimentos a naves extranjeras.

# NOTAS DE ESTUDIOS DEL BCRP

No. 33 – 11 de mayo de 2023

**Cuadro II.2**

**PRINCIPALES PRODUCTOS: EXPORTACIONES NO TRADICIONALES**

(Millones de US\$)

	2022		2023		Marzo		I Trimestre			
	Mar. (a)		Feb.	Mar. (b)	(b)-(a)	Var. % 12 meses	2022 (i)	2023 (ii)	(ii)-(i)	Var. %
<b>TOTAL</b>	<b>1 451</b>		<b>1 603</b>	<b>1 490</b>	<b>39</b>	<b>2,7</b>	<b>4 344</b>	<b>4 643</b>	<b>299</b>	<b>6,9</b>
<i>del cual:</i>										
Uvas frescas	41		301	74	32	78,6	555	704	149	26,8
Pota congelada	27		88	99	72	269,3	77	244	166	215,1
Mangos frescos	50		66	39	-11	-21,2	190	184	-6	-3,0
Fosfatos de calcio	29		57	50	21	69,9	88	164	76	85,8
Arándanos	20		57	23	3	15,6	124	155	31	24,9
Paltas frescas	60		35	86	25	41,5	93	129	37	39,5
Alambrón de cobre	37		32	31	-6	-15,9	96	85	-10	-10,7
Pota en conserva	9		26	36	27	283,1	27	78	50	183,7
Productos de zinc	32		24	30	-2	-6,6	113	75	-38	-33,4
Alimento para camarones	17		22	16	0	-2,8	48	56	8	17,4
Mango congelado	34		20	19	-15	-44,4	84	55	-29	-34,2
Otros t-shirts de algodón	18		17	16	-2	-12,6	46	54	8	16,6
Espárragos frescos	11		8	9	-2	-16,2	46	53	7	15,2
Granadas frescas	28		13	30	1	5,0	46	44	-2	-5,0
Filete de pescado congelado	25		15	14	-11	-45,9	81	40	-41	-50,5
Cacao en grano	11		13	12	0	3,0	28	38	10	37,7
T-shirts de algodón	22		13	13	-9	-40,1	49	37	-12	-24,9
Paprika	11		14	16	4	37,8	30	36	6	20,5
Aceite de palma crudo	7		9	11	4	61,0	27	35	8	30,8
Ácido sulfúrico	16		13	11	-5	-34,1	50	34	-16	-31,2
Langostinos enteros congelados	17		8	16	-1	-5,9	46	30	-16	-35,6
Banano orgánico	11		9	11	-1	-4,7	34	30	-5	-14,0
Demás pescados congelados	8		7	16	8	94,6	23	30	6	26,7
Tiras de cobre refinado	9		10	12	3	31,7	22	28	6	27,7
Espárragos preparados	9		8	8	-1	-9,1	23	27	4	17,0
Resto	890		718	796	-94	-10,5	2 298	2 200	-98	-4,3

Fuente: SUNAT

# NOTAS DE ESTUDIOS DEL BCRP

No. 33 – 11 de mayo de 2023

## Cuadro II.3

### PRINCIPALES DESTINOS: EXPORTACIONES AGROPECUARIAS

(Millones de US\$)

País	2022	2023		Marzo		I Trimestre			
	Mar. (a)	Feb.	Mar. (b)	(b)-(a)	Var. % 12 meses	2022	2023	(ii)-(i)	Var. %
Estados Unidos	137	270	124	-13	-9,6	679	767	88	12,9
Países Bajos	108	102	108	0	0,0	295	307	12	4,0
España	37	42	46	9	25,5	108	118	10	9,5
Ecuador	28	34	27	-1	-3,9	79	88	9	11,6
Chile	33	20	32	-1	-2,8	71	76	5	6,5
Reino Unido	17	13	16	-2	-9,0	46	48	1	2,8
China	17	34	16	-1	-5,1	77	78	2	2,0
México	22	53	40	18	84,2	73	119	46	63,5
Hong Kong	6	39	6	1	12,4	79	65	-15	-18,4
Colombia	11	14	15	4	37,6	34	54	19	56,3
Resto	130	135	129	-1	-0,8	409	413	4	1,0
<b>Total</b>	<b>546</b>	<b>757</b>	<b>561</b>	<b>14</b>	<b>2,6</b>	<b>1 951</b>	<b>2 133</b>	<b>181</b>	<b>9,3</b>
<b>Nota:</b>									
China	17	34	16	-1	-5,1	77	78	2	2,0
América Latina	119	144	138	19	16,2	331	405	73	22,1
Estados Unidos	137	270	124	-13	-9,6	679	767	88	12,9
Asia (menos China)	42	81	42	0	0,0	189	184	-5	-2,7
Unión Europea	201	189	206	4	2,0	557	577	20	3,5
CAN	45	51	47	2	5,6	129	152	24	18,3

Fuente: Sunat.

# NOTAS DE ESTUDIOS DEL BCRP

No. 33 – 11 de mayo de 2023

## Cuadro II.4

### IMPORTACIONES SEGÚN CLASIFICACIÓN INDUSTRIAL INTERNACIONAL UNIFORME (Millones de US\$)

	2022	2023		Marzo		I Trimestre			
	Mar. (a)	Feb.	Mar. (b)	(b)-(a)	Var. % 12 meses	2022 (i)	2023 (ii)	(ii)-(i)	Var. %
<b>AGRICULTURA, GANADERÍA Y PESCA</b>	<b>266</b>	<b>242</b>	<b>212</b>	<b>-55</b>	<b>-20,5</b>	<b>662</b>	<b>586</b>	<b>-75</b>	<b>-11,4</b>
<b>MINERÍA E HIDROCARBUROS</b>	<b>620</b>	<b>688</b>	<b>646</b>	<b>26</b>	<b>4,2</b>	<b>1 957</b>	<b>2 049</b>	<b>93</b>	<b>4,7</b>
Petróleo y carbón	594	673	602	8	1,3	1 883	1 966	84	4,4
Minería	26	15	44	18	68,4	74	83	9	12,6
<b>MANUFACTURA</b>	<b>3 778</b>	<b>2 896</b>	<b>3 457</b>	<b>-321</b>	<b>-8,5</b>	<b>10 337</b>	<b>9 129</b>	<b>-1 208</b>	<b>-11,7</b>
<b>Alimentos y bebidas</b>	<b>371</b>	<b>312</b>	<b>452</b>	<b>81</b>	<b>21,8</b>	<b>903</b>	<b>1 032</b>	<b>129</b>	<b>14,3</b>
Alimentos	346	287	434	88	25,3	843	975	131	15,6
Bebidas	25	25	18	-7	-27,5	59	57	-2	-4,2
<b>Textiles , cuero y calzado</b>	<b>281</b>	<b>249</b>	<b>218</b>	<b>-63</b>	<b>-22,4</b>	<b>804</b>	<b>674</b>	<b>-131</b>	<b>-16,2</b>
Textiles y prendas de vestir	220	180	168	-52	-23,7	628	494	-134	-21,3
Cuero y calzado	62	69	51	-11	-17,9	176	179	3	1,8
<b>Forestales y muebles de madera</b>	<b>56</b>	<b>40</b>	<b>38</b>	<b>-18</b>	<b>-31,6</b>	<b>159</b>	<b>121</b>	<b>-38</b>	<b>-24,1</b>
Madera	42	29	26	-16	-38,6	110	86	-24	-21,9
Muebles	14	11	13	-2	-10,7	49	35	-14	-29,1
<b>Celulosa, papel, cartón, editoriales e imprenta</b>	<b>98</b>	<b>70</b>	<b>71</b>	<b>-28</b>	<b>-28,2</b>	<b>266</b>	<b>224</b>	<b>-42</b>	<b>-15,7</b>
Celulosa, papel y cartón	88	57	61	-27	-30,3	236	191	-45	-19,2
Editoriales e imprenta	11	13	10	-1	-10,6	31	34	3	10,9
<b>Productos químicos básicos y preparados, caucho y plástico</b>	<b>1 026</b>	<b>679</b>	<b>834</b>	<b>-191</b>	<b>-18,7</b>	<b>2 759</b>	<b>2 189</b>	<b>-570</b>	<b>-20,6</b>
Productos químicos básicos	136	108	128	-8	-5,9	377	339	-39	-10,3
Productos químicos preparados	719	440	569	-150	-20,9	1 842	1 467	-375	-20,3
Plásticos y caucho sintético en formas primarias	197	84	105	-92	-46,8	547	269	-278	-50,8
Productos farmacéuticos y químicos medicinales	267	118	171	-96	-35,8	567	407	-160	-28,2
Jabones, detergentes, perfumes y similares	66	69	70	4	5,9	173	192	18	10,6
Resto de químicos	189	168	222	34	17,9	554	598	45	8,1
Caucho, plástico y químicos conexos	171	131	138	-33	-19,3	540	384	-156	-28,9
<b>Productos minerales no metálicos</b>	<b>59</b>	<b>45</b>	<b>43</b>	<b>-16</b>	<b>-27,4</b>	<b>188</b>	<b>131</b>	<b>-57</b>	<b>-30,4</b>
<b>Industria básica del hierro y del acero, y de metales no ferrosos</b>	<b>318</b>	<b>171</b>	<b>211</b>	<b>-107</b>	<b>-33,5</b>	<b>918</b>	<b>532</b>	<b>-386</b>	<b>-42,0</b>
Hierro y acero	290	141	189	-102	-35,0	804	451	-353	-43,9
Metales no ferrosos	28	30	23	-5	-17,7	115	81	-33	-29,1
<b>Productos e instrumentos metálicos y eléctricos, maquinaria, equipos y material de transporte</b>	<b>1 495</b>	<b>1 260</b>	<b>1 518</b>	<b>23</b>	<b>1,5</b>	<b>4 126</b>	<b>4 019</b>	<b>-106</b>	<b>-2,6</b>
Productos e instrumentos metálicos y eléctricos	737	537	709	-28	-3,9	2 119	1 809	-310	-14,6
Maquinaria y equipos no eléctricos	408	344	431	24	5,8	1 087	1 106	20	1,8
Material de transporte	351	379	378	27	7,8	920	1 104	184	20,0
<b>Otros productos manufacturados</b>	<b>74</b>	<b>69</b>	<b>73</b>	<b>-1</b>	<b>-1,9</b>	<b>214</b>	<b>207</b>	<b>-7</b>	<b>-3,2</b>
<b>OTROS</b>	<b>5</b>	<b>21</b>	<b>26</b>	<b>22</b>	<b>466,2</b>	<b>16</b>	<b>70</b>	<b>54</b>	<b>330,3</b>
<b>TOTAL</b>	<b>4 669</b>	<b>3 848</b>	<b>4 341</b>	<b>-328</b>	<b>-7,0</b>	<b>12 972</b>	<b>11 835</b>	<b>-1 137</b>	<b>-8,8</b>

Nota: Elaborado en base a la correlación SA - CIU. Las importaciones no clasificadas de acuerdo a la CIU han sido colocadas en el rubro "Otros".

Fuente: Sunat y BCRP.

Nº Sistema: INF-2020-000099

Firmado con certificados digitales emitidos por RENIEC. Los nombres de los firmantes figuran en la última página.



# NOTAS DE ESTUDIOS DEL BCRP

No. 33 – 11 de mayo de 2023

## Cuadro II.5

PRINCIPALES BIENES IMPORTADOS DE BIENES DE CONSUMO EXCLUYENDO PRINCIPALES ALIMENTOS  
(Millones de US\$)

	2022	2023		Marzo		Enero - Marzo			Var. %
	Mar. (a)	Feb.	Mar. (b)	(b)-(a)	Var. % 12 meses	2022 (i)	2023 (ii)	(ii)-(i)	
<b>Consumo no duradero</b>	<b>511</b>	<b>474</b>	<b>488</b>	<b>-23</b>	<b>-4,5</b>	<b>1 360</b>	<b>1 361</b>	<b>1</b>	<b>0,0</b>
Prendas de vestir	63	59	63	0	-0,7	157	167	10	6,5
Calzado	47	51	36	-11	-24,3	131	126	-5	-3,5
Medicamentos de uso humano	57	48	52	-5	-8,7	140	143	2	1,8
Perfumería y cosméticos	43	47	45	2	5,8	110	125	15	13,5
Productos y preparados comestibles	32	24	36	4	13,8	85	83	-2	-1,8
Resto	269	245	256	-13	-4,8	13	9	-4	-33,8
<b>Consumo duradero</b>	<b>373</b>	<b>371</b>	<b>362</b>	<b>-11</b>	<b>-2,8</b>	<b>1037</b>	<b>1101</b>	<b>64</b>	<b>6,1</b>
Automóviles	128	144	137	9	7,1	326	446	119	36,6
Televisores	47	32	38	-10	-20,4	111	90	-21	-18,9
Aparatos de uso doméstico	31	27	24	-8	-24,3	92	69	-24	-25,6
Muebles y accesorios de dormitorio	18	15	16	-2	-13,2	63	45	-19	-29,6
Motos y bicicletas	27	20	15	-11	-43,0	75	52	-22	-30,1
Resto	122	134	133	11	9,3	370	400	30	8,1

Fuente: Sunat.

Elaboración: BCRP.

## Cuadro II.6

IMPORTACIONES DE PETRÓLEO  
(Millones de US\$)

	2022	2023		Marzo		I Trimestre			Var %
	Mar. (a)	Feb.	Mar. (b)	(b)-(a)	Var. % 12 meses	2022 (i)	2023 (ii)	(ii)-(i)	
<b>IMPORTACIONES</b>	<b>583</b>	<b>654</b>	<b>602</b>	<b>19</b>	<b>3,2</b>	<b>1 862</b>	<b>1 948</b>	<b>86</b>	<b>4,6</b>
Volumen (miles bls.)	4 491	6 556	6 512	2 022	45,0	17 161	19 589	2 428	14,1
Precio (US\$/bl)	130	100	92	-37	-28,9	109	99	-9	-8,4
<b>CRUDO</b>	<b>0</b>	<b>223</b>	<b>326</b>	<b>326</b>	<b>-,-</b>	<b>303</b>	<b>794</b>	<b>491</b>	<b>161,9</b>
Volumen (miles bls.)	0	2 758	3 960	3 960	-,-	3 467	9 509	6 042	174,3
Precio (US\$/bl)	109	81	82	-26	-24,2	88	84	-4	-4,5
<b>DERIVADOS</b>	<b>583</b>	<b>432</b>	<b>276</b>	<b>-307</b>	<b>-52,7</b>	<b>1 559</b>	<b>1 154</b>	<b>-405</b>	<b>-26,0</b>
Volumen (miles bls.)	4 491	3 798	2 552	-1 938	-43,2	13 694	10 081	-3 614	-26,4
Precio (US\$/bl)	130	114	108	-22	-16,7	114	114	1	0,5
<i>Del cual:</i>									
<b>Diesel</b>	<b>351</b>	<b>257</b>	<b>139</b>	<b>-213</b>	<b>-60,5</b>	<b>966</b>	<b>749</b>	<b>-218</b>	<b>-22,5</b>
Volumen (miles bls.)	2 549	1 986	1 167	-1 382	-54,2	8 062	5 891	-2 171	-26,9
Precio (US\$/bl)	138	129	119	-19	-13,7	120	127	7	6,0
<b>Aceites Lubricantes</b>	<b>34</b>	<b>30</b>	<b>31</b>	<b>-3</b>	<b>-8,1</b>	<b>82</b>	<b>77</b>	<b>-5</b>	<b>-6,2</b>
Volumen (miles bls.)	170	134	131	-38	-22,6	398	334	-64	-16,1
Precio (US\$/bl)	199	226	236	37	18,7	206	231	24	11,8
<b>Gasolina</b>	<b>156</b>	<b>99</b>	<b>72</b>	<b>-84</b>	<b>-54,0</b>	<b>376</b>	<b>221</b>	<b>-154</b>	<b>-41,1</b>
Volumen (miles bls.)	1 317	1 026	689	-628	-47,7	3 515	2 274	-1 241	-35,3
Precio (US\$/bl)	118	96	104	-14	-12,0	107	97	-10	-9,0
<b>Turbo Jet</b>	<b>25</b>	<b>27</b>	<b>16</b>	<b>-9</b>	<b>-35,1</b>	<b>80</b>	<b>61</b>	<b>-19</b>	<b>-24,3</b>
Volumen (miles bls.)	237	261	182	-55	-23,1	926	588	-339	-36,6
Precio (US\$/bl)	107	103	90	-17	-15,6	86	103	17	19,4

Fuente: Sunat.

Elaboración: BCRP.

Nº Sistema: INF-2020-000099

Firmado con certificados digitales emitidos por RENIEC. Los nombres de los firmantes figuran en la última página.

# NOTAS DE ESTUDIOS DEL BCRP

No. 33 – 11 de mayo de 2023

**Cuadro II.7**  
**IMPORTACIONES SEGÚN LUGAR DE PROCEDENCIA**  
(Millones de US\$)

País	2022	2023		Marzo		I Trimestre			
	Mar. (a)	Feb.	Mar. (b)	(b)-(a)	Var. % 12 meses	2022 (i)	2023 (ii)	(ii)-(i)	Var. %
China	1 205	974	992	-213	-17,7	3 630	2 903	-726	-20,0
Estados Unidos	1 083	892	749	-334	-30,8	2 964	2 417	-546	-18,4
Brasil	276	253	424	147	53,4	867	909	42	4,8
Argentina	297	265	386	89	30,1	603	771	168	27,9
México	180	125	157	-23	-12,9	436	402	-34	-7,9
Alemania	170	110	148	-22	-12,7	411	387	-25	-6,0
Chile	116	112	97	-18	-15,6	313	277	-35	-11,3
Colombia	110	109	98	-11	-10,3	274	274	-1	-0,2
Canadá	131	80	86	-45	-34,2	222	265	43	19,2
India	96	69	100	5	5,0	248	247	-1	-0,3
Resto	1 005	861	1 102	97	9,6	3 004	2 982	-22	-0,7
<b>Total</b>	<b>4 669</b>	<b>3 848</b>	<b>4 341</b>	<b>-328</b>	<b>-7,0</b>	<b>12 972</b>	<b>11 835</b>	<b>-1 137</b>	<b>-8,8</b>

**Nota:**

China	1 205	974	992	-213	-17,7	3 630	2 903	-726	-20,0
América Latina	1 146	1 047	1 354	208	18,2	3 055	3 167	112	3,7
Estados Unidos	1 083	892	749	-334	-30,8	2 964	2 417	-546	-18,4
Asia (menos China)	539	398	545	7	1,3	1 513	1 375	-138	-9,1
Union Europea	471	381	500	28	6,0	1 291	1 287	-4	-0,3
CAN	231	234	230	-1	-0,5	722	623	-98	-13,6

Fuente: Sunat y ZofraTacna

Elaboración: BCRP

**Cuadro II.8**

**DISTRIBUCIÓN DE LAS IMPORTACIONES: PRINCIPALES LUGARES DE PROCEDENCIA**  
(Millones de US\$)

País	Marzo			
	Total	Consumo	Insumos	Bienes de Capital
China	992	261	285	447
Estados Unidos	749	57	568	124
Brasil	424	57	257	109
Argentina	386	28	311	47
México	157	66	33	57
Alemania	148	17	94	37
Chile	97	23	64	11
Colombia	98	57	34	8
Canadá	86	7	70	10
India	100	40	37	23
Resto*	1 102	278	467	352
<b>Total</b>	<b>4 341</b>	<b>890</b>	<b>2 221</b>	<b>1 224</b>

\*Nota: El total considera el rubro "otros bienes" que no está distribuido entre los demás componentes del resto de países.

Fuente: Sunat y ZofraTacna .

Nº Sistema: INF-2020-000099

Firmado con certificados digitales emitidos por RENIEC. Los nombres de los firmantes figuran en la última página.

# NOTAS DE ESTUDIOS DEL BCRP

No. 33 – 11 de mayo de 2023

**Cuadro II.9**  
**PRECIOS Y TÉRMINOS DE INTERCAMBIO**

	PX: Precios de exportaciones			PM: Precios de importaciones			Términos de intercambio		
	Índice (2007=100)	Var. mes anterior	Var. 12 meses	Índice (2007=100)	Var. mes anterior	Var. 12 meses	Índice (2007=100)	Var. mes anterior	Var. 12 meses
D.07	101,8	-2,9	11,4	107,5	-2,1	15,9	94,7	-0,8	-3,8
D.08	73,4	-6,3	-27,9	99,8	-6,3	-7,2	73,5	0,0	-22,4
D.09	106,2	1,1	44,8	107,7	-0,9	8,0	98,6	2,0	34,1
D.10	129,1	0,3	21,5	118,5	1,1	10,0	108,9	-0,8	10,5
D.11	137,6	-0,8	6,6	127,9	-1,7	7,9	107,6	1,0	-1,2
D.12	141,7	1,7	3,0	128,2	0,7	0,3	110,5	1,0	2,7
D.13	123,2	-1,2	-13,1	126,2	0,4	-1,6	97,6	-1,6	-11,7
D.14	114,0	-2,2	-7,5	117,3	-2,4	-7,1	97,1	0,1	-0,5
D.15	93,9	-2,9	-17,6	109,4	-1,7	-6,8	85,9	-1,2	-11,6
D.16	108,5	2,9	15,5	113,0	1,2	3,3	96,0	1,6	11,8
D.17	122,0	-0,7	12,5	119,1	0,5	5,4	102,4	-1,1	6,7
D.18	113,9	0,4	-6,6	120,2	-2,1	0,9	94,8	2,5	-7,4
D.19	117,1	2,1	2,8	122,2	-0,2	1,7	95,9	2,3	1,1
E.20	120,2	2,6	5,3	120,9	-1,0	0,0	99,4	3,7	5,3
F	115,1	-4,2	2,6	119,0	-1,5	-2,6	96,7	-2,7	5,4
M	109,4	-4,9	-4,9	116,2	-2,4	-6,1	94,2	-2,6	1,3
A	105,9	-3,3	-9,9	112,3	-3,3	-9,6	94,3	0,1	-0,3
M	107,5	1,6	-7,4	111,5	-0,7	-9,3	96,4	2,3	2,1
J	113,7	5,8	-2,0	113,2	1,5	-7,2	100,4	4,2	5,6
J	118,0	3,7	0,2	114,4	1,1	-5,9	103,1	2,6	6,5
A	124,7	5,7	7,9	115,3	0,8	-4,8	108,1	4,9	13,4
S	127,3	2,2	9,7	115,1	-0,2	-4,9	110,7	2,4	15,4
O	125,8	-1,2	10,7	116,1	0,9	-3,8	108,4	-2,0	15,0
N	131,1	4,2	14,3	116,9	0,7	-4,5	112,1	3,4	19,7
D	137,6	4,9	17,5	120,3	2,9	-1,5	114,3	2,0	19,3
E.21	144,7	5,2	20,4	123,3	2,5	2,0	117,3	2,6	18,0
F	144,8	0,1	25,8	125,7	1,9	5,6	115,2	-1,8	19,1
M	147,4	1,8	34,7	129,5	3,0	11,4	113,9	-1,2	20,9
A	147,6	0,1	39,4	131,7	1,7	17,2	112,1	-1,6	18,9
M	158,0	7,0	47,0	134,8	2,4	20,9	117,2	4,6	21,6
J	161,3	2,1	41,8	136,3	1,1	20,3	118,3	1,0	17,9
J	156,0	-3,3	32,3	137,6	1,0	20,2	113,4	-4,2	10,0
A	158,1	1,3	26,8	138,2	0,4	19,8	114,4	0,9	5,9
S	159,0	0,6	24,9	138,3	0,1	20,2	115,0	0,5	3,9
O	165,0	3,7	31,1	141,4	2,2	21,8	116,7	1,5	7,6
N	168,4	2,1	28,4	142,4	0,7	21,8	118,2	1,4	5,5
D	166,3	-1,2	20,9	143,8	1,0	19,5	115,7	-2,2	1,2
E.22	162,4	-2,3	12,3	144,6	0,6	17,2	112,3	-2,9	-4,3
F	168,0	3,5	16,0	147,9	2,3	17,7	113,6	1,1	-1,4
M	170,5	1,5	15,6	153,7	3,9	18,7	110,9	-2,3	-2,6
A	169,5	-0,6	14,8	157,9	2,7	19,9	107,4	-3,2	-4,2
M	161,3	-4,8	2,1	159,3	0,9	18,2	101,3	-5,7	-13,6
J	160,7	-0,4	-0,3	161,8	1,5	18,7	99,3	-1,9	-16,1
J	155,4	-3,3	-0,4	160,2	-1,0	16,4	97,0	-2,3	-14,4
A	159,1	2,3	0,6	155,0	-3,2	12,2	102,6	5,7	-10,3
S	154,2	-3,1	-3,1	154,1	-0,6	11,4	100,1	-2,5	-13,0
O	145,8	-5,5	-11,6	151,9	-1,4	7,4	96,0	-4,1	-17,7
N	147,8	1,4	-12,2	151,2	-0,4	6,2	97,8	1,9	-17,3
D	155,5	5,2	-6,5	147,8	-2,2	2,8	105,2	7,6	-9,0
E.23	159,2	2,4	-2,0	148,1	0,2	2,4	107,5	2,1	-4,3
F	155,8	-2,1	-7,3	146,6	-1,0	-0,9	106,3	-1,1	-6,4
M	155,4	-0,2	-8,8	145,8	-0,6	-5,1	106,6	0,3	-3,9

Nº Sistema: INF-2020-000099

Firmado con certificados digitales emitidos por RENIEC. Los nombres de los firmantes figuran en la última página.