

## BALANZA COMERCIAL: SETIEMBRE DE 2022<sup>1</sup>

### Balanza Comercial

1. Las exportaciones sumaron US\$ 5 554 millones en setiembre, inferiores en 4,6 por ciento a las de setiembre de 2021, por menores precios y volúmenes embarcados, tanto de productos tradicionales como de no tradicionales<sup>2</sup>.

En setiembre, las importaciones ascendieron a US\$ 4 865 millones, mayores en 16,0 por ciento (US\$ 671 millones) a las de setiembre de 2021, debido principalmente a los precios más altos de los insumos y a los mayores volúmenes de insumos y bienes de consumo.

Los términos de intercambio disminuyeron 13,7 por ciento en setiembre respecto a igual mes de 2021, por los mayores precios de importación (11,6 por ciento). Los precios de exportación disminuyeron en 3,8 por ciento, principalmente por menores precios del cobre y oro.

Con estos resultados, la balanza comercial registró en setiembre un superávit mensual de US\$ 689 millones y acumulado 12 meses un superávit de US\$ 12,3 mil millones, menor al registrado en los meses previos.

<sup>1</sup> Elaborado por Sebastián Basurto y James Tudela. Supervisado por María del Rosario Bernedo.

<sup>2</sup> Las exportaciones de cobre, zinc, molibdeno y hierro reportadas por SUNAT se han complementado con la información de las empresas que reportan al Ministerio de Energía y Minas (MINEM) para aquellas empresas que, habiendo realizado embarques, aún no los han regularizado en la SUNAT.

**Cuadro 1**  
**BALANZA COMERCIAL**  
**(Millones de US\$)**

|                             | 2021         | 2022         |              | Setiembre   |                 | Enero - Setiembre |               |               |             |
|-----------------------------|--------------|--------------|--------------|-------------|-----------------|-------------------|---------------|---------------|-------------|
|                             | Set. (b)     | Ago.         | Set. (b)     | (b)-(a)     | Var. % 12 meses | 2021 (i)          | 2022 (ii)     | (ii)-(i)      | Var. %      |
| <b>1. EXPORTACIONES</b>     | <b>5 819</b> | <b>5 560</b> | <b>5 554</b> | <b>-265</b> | <b>-4,6</b>     | <b>44 778</b>     | <b>49 163</b> | <b>4 385</b>  | <b>9,8</b>  |
| Productos tradicionales 1/  | 4 234        | 3 918        | 3 889        | -345        | -8,1            | 33 254            | 35 785        | 2 531         | 7,6         |
| Productos no tradicionales  | 1 571        | 1 621        | 1 641        | 70          | 4,4             | 11 395            | 13 190        | 1 794         | 15,7        |
| Otros                       | 14           | 21           | 24           | 10          | 75,3            | 128               | 188           | 60            | 46,4        |
| <b>2. IMPORTACIONES</b>     | <b>4 194</b> | <b>5 242</b> | <b>4 865</b> | <b>671</b>  | <b>16,0</b>     | <b>35 308</b>     | <b>42 241</b> | <b>6 933</b>  | <b>19,6</b> |
| Bienes de consumo           | 852          | 1 010        | 1 006        | 154         | 18,1            | 7 462             | 8 180         | 718           | 9,6         |
| Insumos                     | 2 185        | 3 018        | 2 643        | 458         | 21,0            | 17 146            | 23 544        | 6 399         | 37,3        |
| Bienes de capital           | 1 151        | 1 209        | 1 212        | 60          | 5,3             | 10 582            | 10 466        | -116          | -1,1        |
| Otros bienes                | 6            | 5            | 4            | -2          | -26,8           | 118               | 50            | -68           | -57,5       |
| <b>3. BALANZA COMERCIAL</b> | <b>1 625</b> | <b>318</b>   | <b>689</b>   | <b>-936</b> |                 | <b>9 470</b>      | <b>6 922</b>  | <b>-2 548</b> |             |

Fuente: Sunat y BCRP

1/ Las exportaciones de cobre, zinc y molibdeno se han estimado sobre la base de las exportaciones reportadas al Minem, en los casos de empresas que habiendo realizado embarques aún no figuran en el registro de exportación.

**Gráfico 1**  
**Balanza comercial**  
(Acumulado últimos 12 meses)

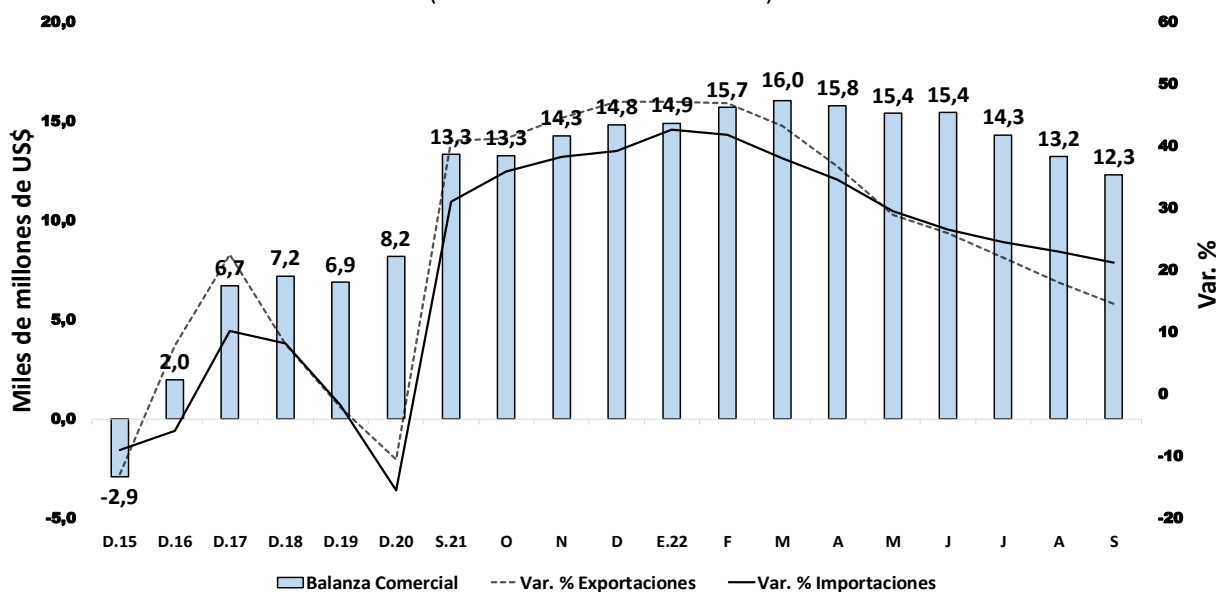

Fuente: Sunat y BCRP.

## Exportaciones

2. En setiembre el valor exportado disminuyó en 4,6 por ciento interanual, por menores precios (-3,8 por ciento), principalmente de oro y cobre, y por menores volúmenes embarcados (-0,8 por ciento), tanto tradicionales como no tradicionales.

**Gráfico 2**  
**Exportaciones totales**

(Var.% respecto a similar periodo del año anterior)

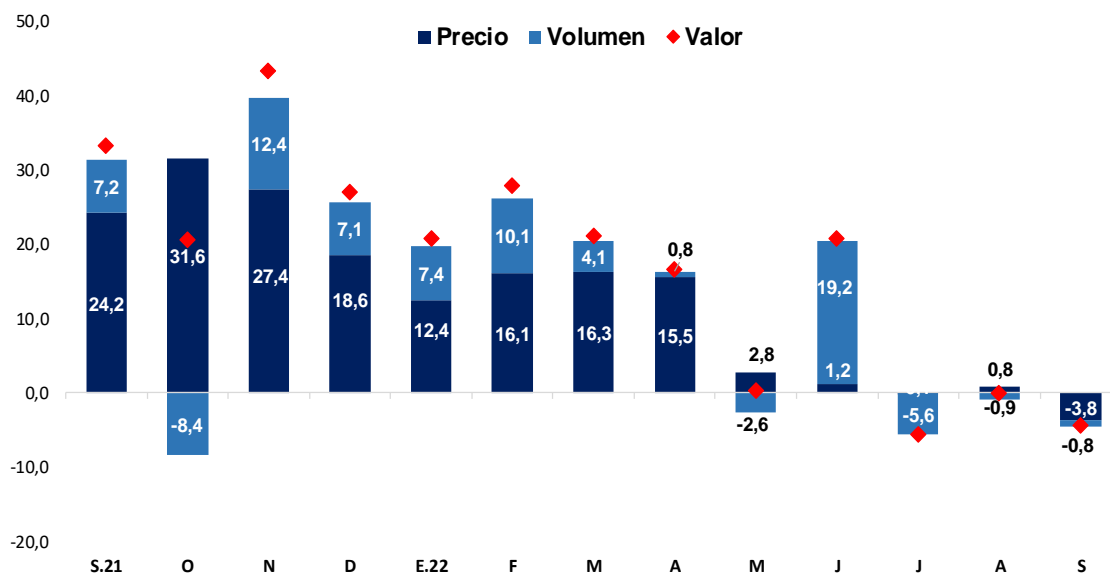

|                | S.21 | O    | N    | D    | E.22 | F    | M    | A    | M    | J    | J    | A    | S    |
|----------------|------|------|------|------|------|------|------|------|------|------|------|------|------|
| Var.% 12 meses | 33,2 | 20,5 | 43,2 | 27,0 | 20,7 | 27,8 | 21,1 | 16,5 | 0,1  | 20,6 | -5,7 | -0,2 | -4,6 |
| US\$ Millones  | 5819 | 5715 | 6276 | 6381 | 5473 | 5729 | 5608 | 5426 | 4984 | 5946 | 4883 | 5560 | 5554 |

Fuente: Sunat y BCRP.

3. Los precios de exportación se redujeron 4,6 por ciento respecto al mes pasado. Los precios de los productos tradicionales disminuyeron 6,3 por ciento, mientras que los de los productos no tradicionales tuvieron un ligero incremento de 0,1 por ciento.

**Cuadro 2**  
**Exportaciones - Setiembre 2022**  
(Variaciones porcentuales)

|                            | Volumen      |                |            | Precio       |                |            |
|----------------------------|--------------|----------------|------------|--------------|----------------|------------|
|                            | Mes anterior | Var% 2022/2021 | Acumulado  | Mes anterior | Var% 2022/2021 | Acumulado  |
| <b>Total</b>               | <b>4,6</b>   | <b>-0,8</b>    | <b>3,1</b> | <b>-4,6</b>  | <b>-3,8</b>    | <b>6,5</b> |
| <b>Tradicionales</b>       | <b>6,0</b>   | <b>-0,3</b>    | <b>1,9</b> | <b>-6,3</b>  | <b>-7,9</b>    | <b>5,6</b> |
| Harina de pescado          | -34,7        | 12,2           | -8,1       | 0,2          | 11,9           | 9,6        |
| Café                       | 12,1         | 4,3            | 62,3       | 2,4          | 33,6           | 51,5       |
| Cobre 1/                   | 19,5         | 13,9           | 5,6        | -6,2         | -17,7          | -6,7       |
| Oro                        | 2,7          | -9,3           | 1,5        | -4,7         | -5,4           | 1,3        |
| Zinc 1/                    | 39,4         | 8,7            | -12,8      | -9,5         | 11,8           | 24,1       |
| Petróleo crudo y derivados | -6,3         | -26,4          | 4,6        | -4,8         | 19,2           | 50,7       |
| Gas Natural                | -29,8        | -40,2          | 68,4       | -19,6        | 21,8           | 141,8      |
| <b>No tradicionales</b>    | <b>1,1</b>   | <b>-3,0</b>    | <b>6,3</b> | <b>0,1</b>   | <b>7,7</b>     | <b>8,9</b> |
| Agropecuario               | 4,3          | 5,1            | 10,3       | -1,2         | -4,1           | -0,9       |
| Textil                     | -6,9         | -9,6           | 9,5        | 0,2          | 17,2           | 13,2       |
| Pesquero                   | 6,4          | -19,8          | -13,9      | -1,0         | 20,9           | 20,6       |
| Químico                    | 10,0         | 5,7            | 2,7        | 0,5          | 26,9           | 27,5       |
| Siderometalúrgico          | 7,8          | -12,9          | 5,1        | 2,9          | -0,8           | 8,8        |
| Minería no Metálica        | -35,8        | -27,7          | 7,8        | 6,3          | 62,2           | 38,5       |

Fuente: Sunat y BCRP

1/ Las exportaciones de cobre y zinc se han estimado sobre la base de las exportaciones reportadas al Minem, en los casos de empresas que habiendo realizado embarques aún no figuran en el registro de exportación.

4. Las exportaciones de productos tradicionales sumaron US\$ 3 889 millones en setiembre, lo que significó una disminución de 8,1 por ciento interanual, principalmente por los menores embarques de productos mineros e hidrocarburos.

**Cuadro 3**  
**EXPORTACIONES TRADICIONALES**  
(Millones de US\$)

|                            | 2021         |              | 2022         |             | Setiembre       |               | Enero - Setiembre |              |            |
|----------------------------|--------------|--------------|--------------|-------------|-----------------|---------------|-------------------|--------------|------------|
|                            | Set. (b)     | Ago.         | Set. (b)     | (b)-(a)     | Var. % 12 meses | 2021 (i)      | 2022 (ii)         | (ii)-(i)     | Var. %     |
| <b>Total Tradicionales</b> | <b>4 234</b> | <b>3 918</b> | <b>3 889</b> | <b>-345</b> | <b>-8,1</b>     | <b>33 254</b> | <b>35 785</b>     | <b>2 531</b> | <b>7,6</b> |
| Minería 1/                 | 3 515        | 2 937        | 3 134        | -381        | -11             | 28 804        | 28 180            | -625         | -2         |
| Gas natural                | 185          | 239          | 135          | -50         | -27             | 620           | 2 525             | 1 905        | 307        |
| Petróleo y derivados       | 219          | 215          | 192          | -27         | -12             | 1 323         | 2 085             | 762          | 58         |
| Pesqueros                  | 173          | 368          | 235          | 62          | 36              | 2 093         | 2 078             | -15          | -1         |
| Agrícolas                  | 143          | 158          | 194          | 51          | 35              | 414           | 917               | 504          | 122        |

1/ Las exportaciones de cobre, zinc y molibdeno se han estimado sobre la base de las exportaciones reportadas al Minem, en los casos de empresas que habiendo realizado embarques aún no figuran en el registro de exportación.

Fuente: Sunat y BCRP

5. En setiembre el volumen embarcado de cobre totalizó 247 mil TM, que se traduce en un incremento de 28 mil TM (13,1 por ciento) con respecto a setiembre de 2021 principalmente por el inicio de la operación comercial de Quellaveco y los mayores envíos de Las Bambas, Antamina y Southern.
6. En setiembre las exportaciones no tradicionales sumaron US\$ 1 641 millones. Respecto a igual mes de 2021, aumentaron 4,4 por ciento, explicado principalmente por los mayores precios promedio (7,7 por ciento) de productos mineros no metálicos,

químicos, textiles y pesqueros. Los volúmenes se redujeron 3,0 por ciento en promedio, aunque los sectores agropecuario y químico registraron incrementos.

**Gráfico 3**  
**Exportaciones no tradicionales**  
(Var.% respecto a similar periodo del año anterior)

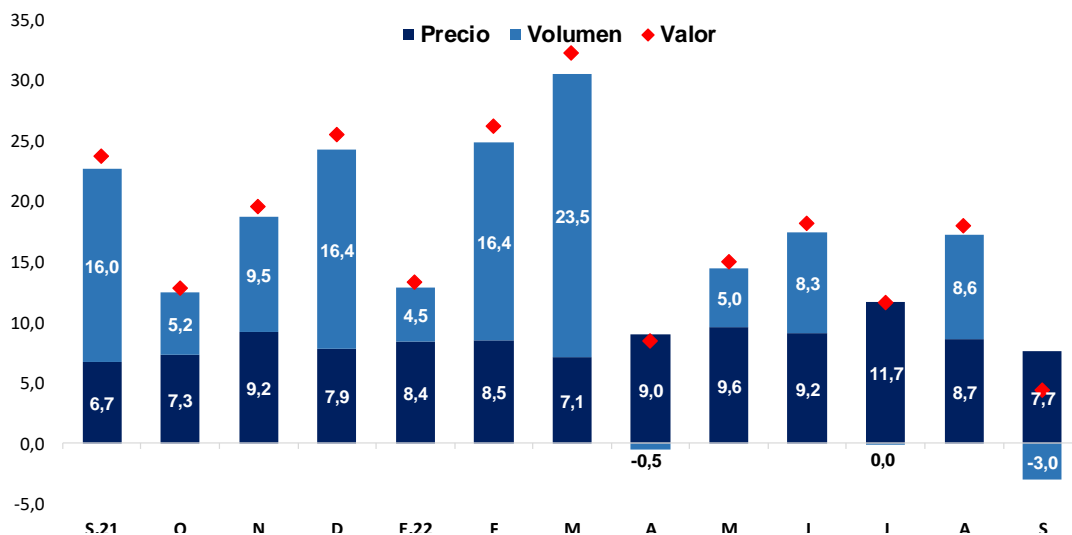

| US\$ Millones  | 1 571 | 1 611 | 1 562 | 1 804 | 1 447 | 1 448 | 1 451 | 1 286 | 1 389 | 1 367 | 1 540 | 1 621 | 1 641 |
|----------------|-------|-------|-------|-------|-------|-------|-------|-------|-------|-------|-------|-------|-------|
| Var.% 12 meses | 23,8  | 12,9  | 19,6  | 25,6  | 13,3  | 26,3  | 32,3  | 8,5   | 15,0  | 18,2  | 11,6  | 18,0  | 4,4   |

Fuente: Sunat y BCRP.

- Por producto, destacan los mayores envíos de alcohol etílico (US\$ 20 millones), alimentos para camarones y langostinos (US\$ 10 millones), ácido sulfúrico (US\$ 10 millones) y de fosfato de calcio sin moler (US\$ 10 millones), entre otros.
- Según principales destinos, se registraron mayores ventas de productos no tradicionales a países vecinos de la región, principalmente de productos químicos y agropecuarios, que contrasta con el menor valor exportado a Asia (ex. China) y a Estados Unidos.

**Cuadro 4**  
**PRINCIPALES DESTINOS: EXPORTACIONES NO TRADICIONALES**  
(Millones de US\$)

| País               | 2021         |  | 2022         |              | Setiembre |                 | Enero-Setiembre |               |              |             |
|--------------------|--------------|--|--------------|--------------|-----------|-----------------|-----------------|---------------|--------------|-------------|
|                    | Set. (a)     |  | Ago.         | Set. (b)     | (b)-(a)   | Var. % 12 meses | 2021            | 2022          | (ii)-(i)     | Var. %      |
| <b>Total</b>       | <b>1 571</b> |  | <b>1 621</b> | <b>1 641</b> | <b>70</b> | <b>4,4</b>      | <b>11 395</b>   | <b>13 190</b> | <b>1 794</b> | <b>15,7</b> |
| <i>del cual:</i>   |              |  |              |              |           |                 |                 |               |              |             |
| China              | 66           |  | 65           | 66           | 0         | 0,6             | 498             | 516           | 18           | 3,5         |
| América Latina     | 415          |  | 488          | 502          | 88        | 21,1            | 3 380           | 4 232         | 852          | 25,2        |
| Estados Unidos     | 529          |  | 516          | 525          | -4        | -0,7            | 3 257           | 3 950         | 692          | 21,3        |
| Asia (menos China) | 118          |  | 105          | 105          | -13       | -11,0           | 879             | 1 010         | 131          | 14,9        |
| Unión Europea      | 368          |  | 363          | 374          | 5         | 1,4             | 2 587           | 2 734         | 147          | 5,7         |
| CAN                | 201          |  | 224          | 243          | 43        | 21,2            | 1 518           | 1 927         | 409          | 26,9        |

Fuente: Sunat.

9. Las exportaciones de productos agropecuarios sumaron US\$ 841 millones en setiembre, monto mayor en 0,8 por ciento frente al del mismo mes de 2021. Se registraron mayores ventas de alimentos para camarones y langostinos, alcachofas y pimienta piquillo en conserva, y arándanos, mientras que, por el contrario, resalta el menor valor exportado de espárragos frescos.

En términos de volumen, estas exportaciones aumentaron en 5,1 por ciento frente a igual mes de 2021, explicado principalmente por los embarques de arándanos y paltas, mientras que los precios disminuyeron 4,1 por ciento interanual.

**Gráfico 4**  
**Exportaciones agropecuarias**  
(Var.% respecto a similar periodo del año anterior)

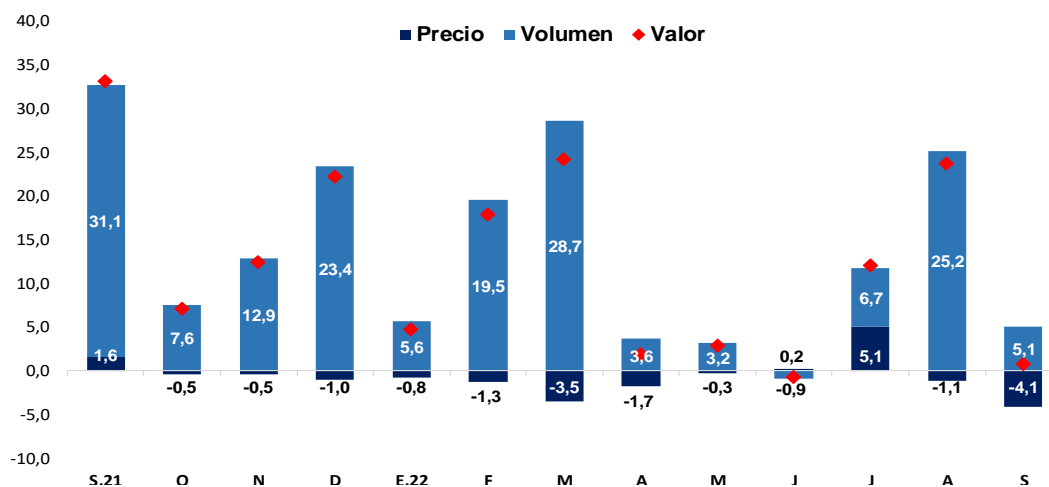

|                |      |     |      |      |     |      |      |     |     |      |      |      |     |
|----------------|------|-----|------|------|-----|------|------|-----|-----|------|------|------|-----|
| US\$ Millones  | 834  | 812 | 815  | 981  | 771 | 636  | 547  | 490 | 526 | 522  | 694  | 816  | 841 |
| Var.% 12 meses | 33,2 | 7,1 | 12,4 | 22,2 | 4,8 | 17,9 | 24,2 | 1,8 | 2,9 | -0,7 | 12,1 | 23,8 | 0,8 |

Fuente: Sunat y BCRP.

10. Las exportaciones de productos textiles sumaron US\$ 159 millones. Respecto a setiembre de 2021, aumentaron en 6,0 por ciento. El volumen promedio de exportación disminuyó 9,6 por ciento por segundo mes consecutivo, mientras que los precios promedio tuvieron una variación interanual de 17,2 por ciento.

**Gráfico 5**  
**Exportaciones textiles**  
(Var.% respecto a similar periodo del año anterior)

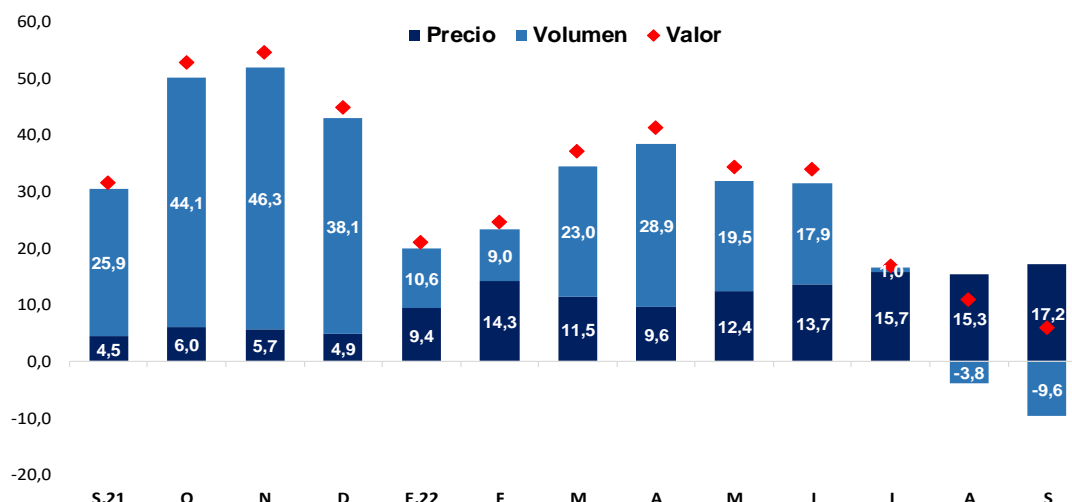

|                |      |      |      |      |      |      |      |      |      |      |      |      |     |
|----------------|------|------|------|------|------|------|------|------|------|------|------|------|-----|
| US\$ Millones  | 150  | 166  | 159  | 173  | 122  | 144  | 170  | 151  | 176  | 164  | 171  | 170  | 159 |
| Var.% 12 meses | 31,7 | 52,8 | 54,6 | 44,8 | 21,0 | 24,5 | 37,1 | 41,3 | 34,3 | 34,0 | 16,8 | 10,9 | 6,0 |

Fuente: Sunat y BCRP.

11. Las exportaciones de productos químicos sumaron US\$ 224 millones, mayores en 34,1 por ciento respecto a setiembre de 2021. El volumen promedio exportado aumentó 5,7 por ciento interanual, principalmente por alcohol etílico, láminas de polietileno impresas y óxido de zinc, mientras que el precio promedio tuvo una variación interanual de 26,9 por ciento.

**Gráfico 6**  
**Exportaciones químicas**  
(Var.% respecto a similar periodo del año anterior)

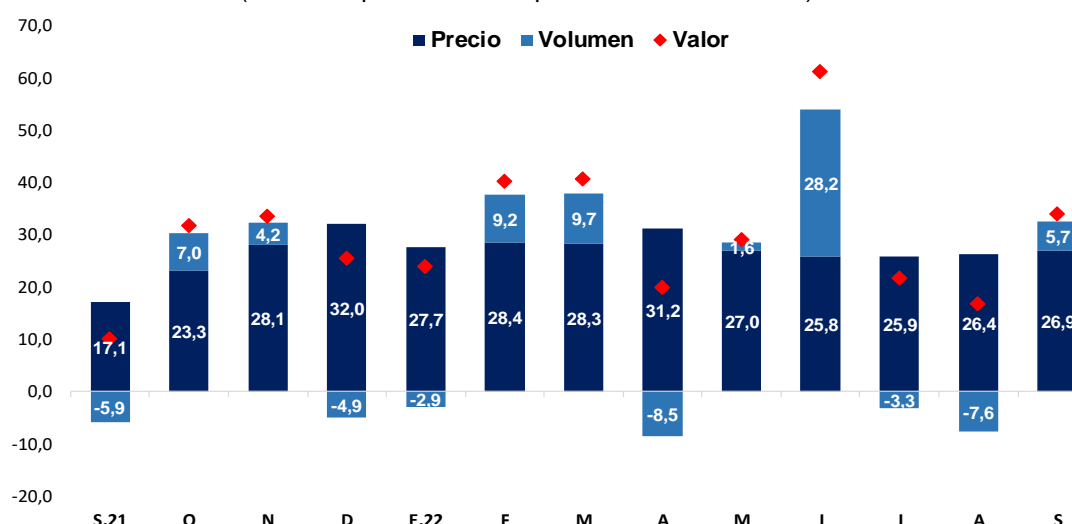

|                |      |      |      |      |      |      |      |      |      |      |      |      |      |
|----------------|------|------|------|------|------|------|------|------|------|------|------|------|------|
| US\$ Millones  | 167  | 218  | 183  | 204  | 156  | 179  | 192  | 193  | 221  | 210  | 209  | 202  | 224  |
| Var.% 12 meses | 10,2 | 31,9 | 33,5 | 25,6 | 23,9 | 40,2 | 40,7 | 20,0 | 29,0 | 61,3 | 21,8 | 16,8 | 34,1 |

Fuente: Sunat y BCRP.

12. El valor de las exportaciones de productos pesqueros disminuyó 3,1 por ciento) y en términos de volumen fueron menores en 19,8 por ciento por menores embarques de pota.

13. En setiembre, las exportaciones de productos sidero-metalúrgicos y joyería sumaron US\$ 130 millones, menores en 13,1 por ciento a las de setiembre de 2021. Este mes se observaron menores ventas de alambión de cobre y de barras de hierro para construcción.

### Flujos de empresas exportadoras<sup>1/</sup>

En 2021, se registraron 8 606 empresas exportadoras, lo que implica un aumento de 387 empresas (4,7 por ciento) respecto al total de 2019. El flujo positivo se concentra en el sector tradicional, donde el número de empresas de 2021 fue mayor en 375, de las cuales 302 corresponde a exportadores de oro. Por su parte, en el rubro no tradicional se registró un aumento de 55 empresas (0,7 por ciento) frente al total de 2019.

| Exportaciones                  |       |       |              |             |            |
|--------------------------------|-------|-------|--------------|-------------|------------|
| Número de empresas totales     |       |       |              |             |            |
| Sector                         | 2019  | 2021  | Salientes 1/ | Entrante 2/ | Flujo 2021 |
| Exportaciones totales          | 8 219 | 8 606 | 3 450        | 3 837       | 387        |
| Exportaciones tradicionales    | 813   | 1 188 | 384          | 759         | 375        |
| Exportaciones no tradicionales | 7 694 | 7 749 | 3 238        | 3 293       | 55         |

1/ Se considera empresa saliente a aquella empresa que no exportó en 2021, pero sí en 2019.

2/ Se considera empresa entrante a aquella empresa que no exportó en 2019, pero sí en 2021.

\* Una empresa puede exportar en más de un sector, por lo que la suma de las partes no refleja el total.

Al considerar las principales categorías de exportación no tradicional, se observa que el sector agropecuario ha tenido el mayor incremento del número de empresas (185), especialmente de menor tamaño (valor exportado menor a US\$ 1 millón). Le sigue el sector de químicos, con un aumento de 47 empresas, la mayoría de las cuales corresponde a empresas de tamaño pequeño y medio (valor exportado de US\$ 1-5 millones). Por el contrario, el sector textil registra una disminución de 73 empresas, principalmente de menor tamaño.

Ahora bien, resalta la recomposición del tamaño de las empresas. En el sector textil y químicos, se observa un mayor incremento de las empresas de tamaño medio que en 2019 tuvieron exportaciones menores a US 1 millón, mientras que en el sector agropecuario el incremento se dio para aquellas de mayor tamaño (valor exportado superior a los US\$ 5 millones).



### Exportaciones No Tradicionales

Número de empresas totales

| Sector       | 2019<br>(a) | 2021<br>(b) | Flujos 2021                               |  |                                      |                                | Total<br>(ii-i) + (iv-iii)<br>= (b)-(a) |
|--------------|-------------|-------------|---|--|--------------------------------------|--------------------------------|---|
|              |             |             | Salientes<br>por cambios<br>de tamaño (i) | Entrantes<br>por cambios<br>de tamaño (ii) | Salientes<br>definitivos 1/<br>(iii) | Entrantes<br>nuevos 2/<br>(iv) |   |
| Agropecuario | 2 132       | 2 317       | -   | -  | 756                                  | 941                            | 185                                     |
| > 5 millones | 214         | 274         | 17  | 72   | 5                                    | 10                             | 60                                      |
| 1-5 millones | 372         | 379         | 124                                       | 117  | 42                                   | 56                             | 7                                       |
| < 1 millón   | 1 546       | 1 664       | 116                                       | 68   | 709                                  | 875                            | 118                                     |
| Textil       | 1 870       | 1 797       | -   | -  | 859                                  | 786                            | -73                                     |
| > 5 millones | 42          | 46          | 3   | 8  | 1                                    | 0                              | 4                                       |
| 1-5 millones | 80          | 110         | 20  | 47   | 5                                    | 8                              | 30                                      |
| < 1 millón   | 1 748       | 1 641       | 44  | 12   | 853                                  | 778                            | -107                                    |
| Químico      | 2 098       | 2 145       | -   | -  | 991                                  | 1 038                          | 47                                      |
| > 5 millones | 61          | 61          | 11  | 8  | 1                                    | 4                              | 0                                       |
| 1-5 millones | 85          | 116         | 19  | 42   | 2                                    | 10                             | 31                                      |
| < 1 millón   | 1 952       | 1 968       | 35  | 15   | 988                                  | 1 024                          | 16                                      |

1/ Considera aquella empresa que no exportó en 2021, pero sí en 2019.

2/ Considera a aquella empresa que no exportó en 2019, pero sí en 2021.

\* Una empresa puede exportar en más de un sector.

En lo que va del presente año, se observa un saldo positivo entre el número de empresas registradas frente a lo observado en igual periodo de 2021, explicado por la mayor cuantía de empresas exportadoras de productos no tradicionales (aumento de 7,2 por ciento). Respecto al sector tradicional, el número de empresas exportadoras aumentó en 108 (nuevamente explicado por exportadoras de oro, con un flujo de 92).

### Exportaciones

Número de empresas totales (enero-setiembre)

| Sector                         | 2021  | 2022  | Salientes 1/ | Entrante 2/ | Flujo 2022 |
|--------------------------------|-------|-------|--------------|-------------|------------|
| Exportaciones totales          | 7 524 | 8 116 | 2 358        | 2 950       | 592        |
| Exportaciones tradicionales    | 1 012 | 1 120 | 420          | 528         | 108        |
| Exportaciones no tradicionales | 6 796 | 7 284 | 2 084        | 2 572       | 488        |

1/ Se considera empresa saliente a aquella empresa que no exportó en 2022, pero sí en 2021.

2/ Se considera empresa entrante a aquella empresa que no exportó en 2021, pero sí en 2022.

\* Una empresa puede exportar en más de un sector, por lo que la suma de las partes no refleja el total.

En el sector no tradicional, para las tres categorías consideradas, destaca el aumento de empresas pequeñas nuevas. Por otro lado, se observa una redistribución de las empresas según el valor exportado. Aquellas categorizadas de tamaño pequeño en 2021, ahora están clasificadas como medianas y grandes, especialmente para el sector textil y químico.

### Exportaciones No Tradicionales

Número de empresas totales (enero-setiembre)

| Sector       | 2021<br>(a) | 2022<br>(b) | Flujos 2022                               |  |                                      |                                | Total<br>(ii-i) + (iv-iii)<br>= (b)-(a) |
|--------------|-------------|-------------|---|--|--------------------------------------|--------------------------------|---|
|              |             |             | Salientes<br>por cambios<br>de tamaño (i) | Entrantes<br>por cambios<br>de tamaño (ii) | Salientes<br>definitivos 1/<br>(iii) | Entrantes<br>nuevos 2/<br>(iv) |   |
| Agropecuario | 2 099       | 2 199       | -   | -  | 549                                  | 649                            | 100                                     |
| > 5 millones | 205         | 208         | 30  | 35   | 4                                    | 2                              | 3                                       |
| 1-5 millones | 355         | 357         | 99  | 94   | 20                                   | 27                             | 2                                       |
| < 1 millon   | 1 539       | 1 634       | 68  | 68   | 525                                  | 620                            | 95                                      |
| Textil       | 1 527       | 1 653       | -   | -  | 489                                  | 615                            | 126                                     |
| > 5 millones | 39          | 49          | 2   | 12   | 0                                    | 0                              | 10                                      |
| 1-5 millones | 89          | 95          | 22  | 31   | 8                                    | 5                              | 6                                       |
| < 1 millon   | 1 399       | 1 509       | 29  | 10   | 481                                  | 610                            | 110                                     |
| Químico      | 1 832       | 1 896       | -   | -  | 725                                  | 789                            | 64                                      |
| > 5 millones | 50          | 57          | 2   | 9  | 1                                    | 1                              | 7                                       |
| 1-5 millones | 87          | 91          | 18  | 22   | 3                                    | 3                              | 4                                       |
| < 1 millon   | 1695        | 1748        | 24  | 13   | 721                                  | 785                            | 53                                      |

1/ Considera aquella empresa que no exportó en 2022, pero sí en 2021.

2/ Considera a aquella empresa que no exportó en 2021, pero sí en 2022.

\* Una empresa puede exportar en más de un sector.

1/ El número de empresas se contabiliza como el número de RUC diferentes reportados por Sunat en el periodo considerado.

## Importaciones

14. En setiembre de 2022, las importaciones sumaron US\$ 4 865 millones, superiores en 16,0 por ciento a las de setiembre de 2021. Destacó el incremento de los insumos industriales y los combustibles, reflejo tanto de los altos precios de estos insumos, como de los mayores volúmenes importados de los insumos industriales.

**Cuadro 5**  
**IMPORTACIONES SEGÚN USO O DESTINO ECONÓMICO**  
(Millones de US\$)

|   | 2021         | 2022         |              | Setiembre  |                 | Enero - Setiembre |               |              | Var. %       |
|---|--------------|--------------|--------------|------------|-----------------|-------------------|---------------|--------------|--------------|
|   | Set. (a)     | Ago.         | Set. (b)     | (b)-(a)    | Var. % 12 meses | 2021 (i)          | 2022 (ii)     | (ii)-(i)     |              |
| <b>TOTAL IMPORTACIONES</b>                              | <b>4 194</b> | <b>5 242</b> | <b>4 865</b> | <b>671</b> | <b>16,0</b>     | <b>35 308</b>     | <b>42 241</b> | <b>6 933</b> | <b>19,6</b>  |
| <b>1. BIENES DE CONSUMO</b>                             | <b>852</b>   | <b>1010</b>  | <b>1 006</b> | <b>154</b> | <b>18,1</b>     | <b>7 462</b>      | <b>8 180</b>  | <b>718</b>   | <b>9,6</b>   |
| No duraderos  | 491          | 628          | 620          | 129        | 26,3            | 4 281             | 4 895         | 614          | 14,3         |
| Principales alimentos                                   | 31           | 72           | 55           | 25         | 79,9            | 414               | 480           | 67           | 16,1         |
| Resto   | 461          | 556          | 565          | 104        | 22,7            | 3 867             | 4 414         | 547          | 14,2         |
| Duraderos   | 360          | 382          | 385          | 25         | 6,9             | 3 181             | 3 285         | 104          | 3,3          |
| <b>2. INSUMOS</b>                                       | <b>2 185</b> | <b>3018</b>  | <b>2 643</b> | <b>458</b> | <b>21,0</b>     | <b>17 146</b>     | <b>23 544</b> | <b>6 399</b> | <b>37,3</b>  |
| Alimentos   | 293          | 297          | 286          | -7         | -2,5            | 2 154             | 2 440         | 286          | 13,3         |
| Petroleo y derivados                                    | 567          | 995          | 829          | 262        | 46,1            | 4 100             | 7 381         | 3 281        | 80,0         |
| Insumos industriales                                    | 1 325        | 1 726        | 1 529        | 204        | 15,4            | 10 891            | 13 723        | 2 832        | 26,0         |
| <b>3. BIENES DE CAPITAL</b>                             | <b>1 151</b> | <b>1209</b>  | <b>1 212</b> | <b>60</b>  | <b>5,3</b>      | <b>10 582</b>     | <b>10 466</b> | <b>-116</b>  | <b>-1,1</b>  |
| Materiales de construcción                              | 124          | 101          | 138          | 14         | 11,1            | 1 169             | 1 120         | -49          | -4,2         |
| Resto de bienes de capital                              | 1 027        | 1 109        | 1 074        | 47         | 4,6             | 9 413             | 9 346         | -67          | -0,7         |
| <b>Nota:</b>  |              |              |              |            |                 |                   |               |              |              |
| <i>Bienes de capital sin materiales y sin celulares</i> | 918          | 1036         | 1 024        | 106        | 11,5            | 8397              | 8402          | 5            | 0,1          |
| <b>4. OTROS BIENES</b>                                  | <b>6</b>     | <b>5</b>     | <b>4</b>     | <b>-2</b>  | <b>-26,8</b>    | <b>118</b>        | <b>50</b>     | <b>-68</b>   | <b>-57,5</b> |

Fuente: Sunat, ZofraTacna y MEF.

Elaboración: BCRP.

**Gráfico 7**  
**Importaciones totales**  
(Var. % respecto a similar periodo del año anterior)

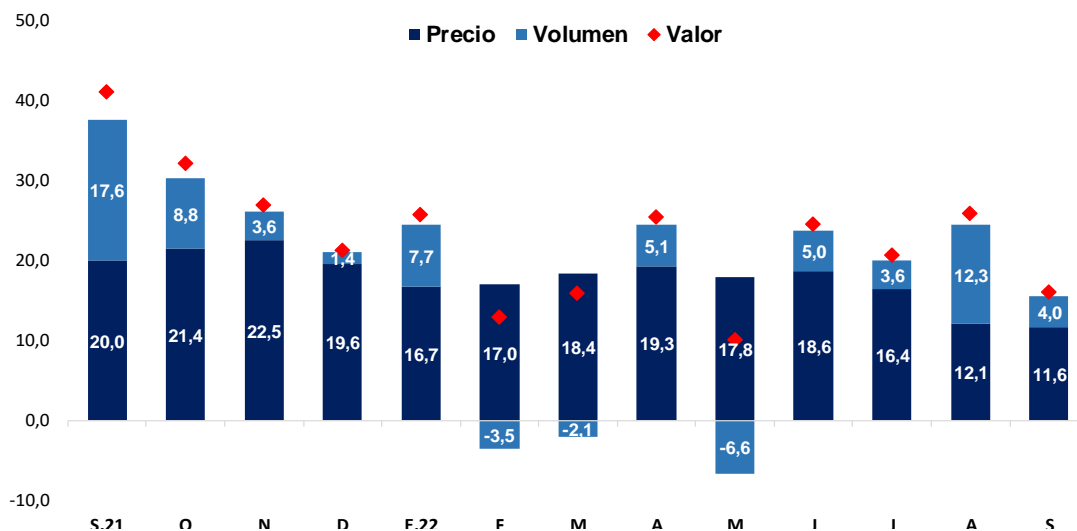

| US\$ Millones   | 4 194 | 4 280 | 4 212 | 4 517 | 4 233 | 3 970 | 4 633 | 4 995 | 4 442 | 4 926 | 4 935 | 5 242 | 4 865 |
|-----------------|-------|-------|-------|-------|-------|-------|-------|-------|-------|-------|-------|-------|-------|
| Var. % 12 meses | 41,1  | 32,1  | 26,9  | 21,3  | 25,7  | 12,9  | 15,9  | 25,4  | 10,0  | 24,6  | 20,6  | 25,9  | 16,0  |

Fuente: Sunat y BCRP.

15. En setiembre de 2022, el índice de volumen de las importaciones aumentó 4,0 por ciento respecto al mismo mes de 2021, principalmente por los mayores volúmenes importados de bienes de consumo (14,6 por ciento) e insumos (1,3 por ciento).

El índice de precios de las importaciones disminuyó 0,5 con respecto a agosto pasado, debido a menores precios de alimentos e insumos industriales, pero se incrementó 11,6 por ciento en comparación a setiembre de 2021, principalmente por los mayores precios de los insumos industriales, alimentos y combustibles. El precio del petróleo y derivados en setiembre se elevó 48,9 por ciento interanual, y el maíz y la soya, entre los alimentos, registraron alzas de 22,5 y 20,3 por ciento, respectivamente. Los precios promedio de los principales insumos industriales también mostraron un incremento con relación al mismo mes del año anterior; destacando los precios de las importaciones de abonos (70,5 por ciento), papeles (28,0 por ciento), productos químicos (20,0 por ciento) y textiles (15,5 por ciento).

**Cuadro 6**  
**Importaciones - Setiembre 2022**  
(Variaciones Porcentuales)

|  | Volumen      |                  |             | Precio       |                  |             |
|--|--------------|------------------|-------------|--------------|------------------|-------------|
|  | mes anterior | Var. % 2022/2021 | Acumulado   | mes anterior | Var. % 2022/2021 | Acumulado   |
| <b>Importaciones Totales</b>                     | <b>-6,7</b>  | <b>4,0</b>       | <b>2,8</b>  | <b>-0,5</b>  | <b>11,6</b>      | <b>16,4</b> |
| <b>1. Bienes de Consumo</b>                      | <b>-0,5</b>  | <b>14,6</b>      | <b>6,4</b>  | <b>0,1</b>   | <b>3,0</b>       | <b>3,0</b>  |
| <i>No duraderos</i>                              | -1,2         | 25,0             | 12,2        | 0,0          | 1,0              | 1,9         |
| Alimentos  | -21,7        | 58,6             | 2,7         | -1,5         | 13,4             | 13,1        |
| Resto  | 1,4          | 22,9             | 13,3        | 0,1          | -0,2             | 0,8         |
| <i>Duraderos</i>                                 | 0,6          | 1,1              | -1,1        | 0,3          | 5,8              | 4,5         |
| <b>2. Insumos</b>                                | <b>-11,5</b> | <b>1,3</b>       | <b>6,1</b>  | <b>-1,1</b>  | <b>19,4</b>      | <b>29,4</b> |
| Alimentos  | -2,6         | -21,1            | -8,1        | -1,2         | 23,6             | 23,2        |
| Petróleo y derivados                             | -17,5        | -1,9             | 9,2         | 1,0          | 48,9             | 64,9        |
| Insumos industriales                             | -9,5         | 7,6              | 7,1         | -2,1         | 7,3              | 17,6        |
| <b>3. Bienes de Capital</b>                      | <b>0,1</b>   | <b>1,1</b>       | <b>-5,3</b> | <b>0,1</b>   | <b>4,1</b>       | <b>4,4</b>  |
| Materiales de construcción                       | 36,7         | 6,7              | -8,2        | 0,1          | 4,1              | 4,4         |
| Resto de bienes de capital                       | -3,3         | 0,4              | -4,9        | 0,1          | 4,1              | 4,4         |
| <b>Nota:</b>                                     |              |                  |             |              |                  |             |
| Bienes de capital sin materiales y sin celulares | -1,3         | 7,1              | -4,2        | 0,1          | 4,1              | 4,4         |

Fuente: Sunat, ZofraTacna y MEF.  
Elaboración: BCRP.

- En setiembre de 2022, las importaciones de bienes de consumo no duradero – excluyendo los principales alimentos – crecieron 22,7 por ciento respecto a setiembre de 2021, principalmente por las mayores importaciones de calzado, prendas de vestir y perfumería/cosméticos.
- Por su parte, las importaciones de bienes de consumo duradero fueron mayores en 6,9 por ciento respecto a las de similar mes del 2021 al aumentar principalmente las adquisiciones de automóviles.

En términos de volumen, se observó un incremento de 1,1 por ciento con respecto a setiembre de 2021, principalmente por los productos mencionados anteriormente. Por su parte, los precios de los bienes de consumo duradero se elevaron 5,8 por ciento frente al mismo mes del año anterior.

**Gráfico 8**  
**Importaciones de bienes de consumo duradero**

(Var.% respecto a similar periodo del año anterior)

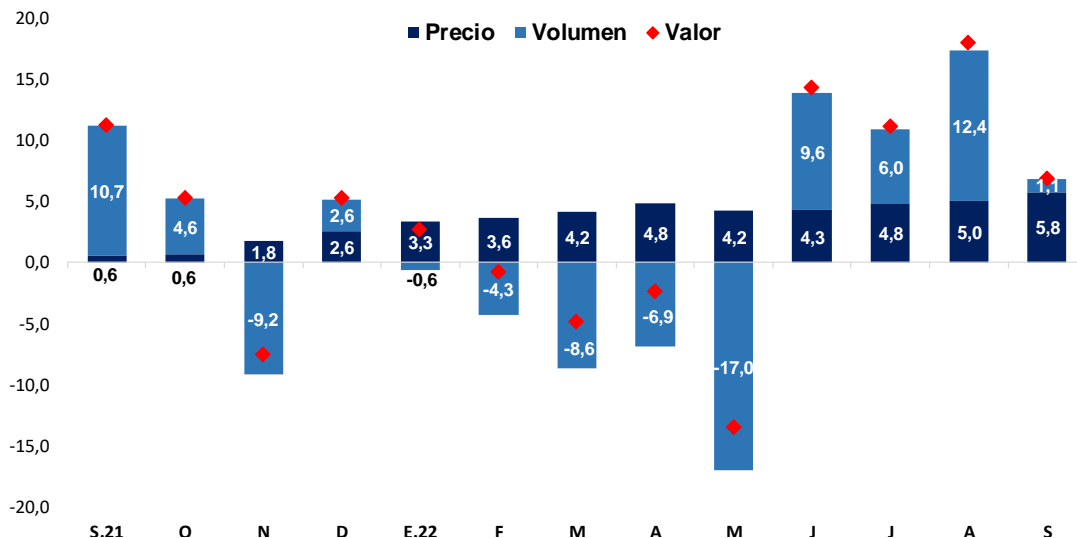

|                |      |     |      |     |     |      |      |      |       |      |      |      |     |
|----------------|------|-----|------|-----|-----|------|------|------|-------|------|------|------|-----|
| US\$ Millones  | 360  | 393 | 335  | 404 | 324 | 341  | 373  | 355  | 313   | 393  | 421  | 382  | 385 |
| Var.% 12 meses | 11,3 | 5,3 | -7,5 | 5,2 | 2,7 | -0,8 | -4,8 | -2,4 | -13,5 | 14,3 | 11,2 | 18,0 | 6,9 |

Fuente: Sunat y BCRP.

18. Las importaciones de insumos de setiembre de 2022 aumentaron 21,0 por ciento respecto a igual mes de 2021, principalmente por las mayores compras de combustibles y materias primas para la industria, en ambos casos reflejo de los altos precios de importación y de los mayores volúmenes importados para el caso de insumos industriales.
19. Las importaciones de insumos industriales aumentaron en 15,4 por ciento respecto a setiembre de 2021, debido al mayor valor importado de papeles y productos químicos, principalmente. En el resto de los insumos, destacan las adquisiciones de chatarra de hierro compactada para la industria de fundición y de componentes eléctricos e industriales.
20. El volumen importado de insumos industriales aumentó en 7,6 por ciento con respecto a setiembre de 2021, principalmente por productos plásticos y papeles. Los precios aumentaron en 7,3 por ciento interanual, por abonos, papeles y productos químicos.

**Cuadro 7**  
**Importaciones de insumos industriales - Setiembre 2022**  
(Variaciones Porcentuales)

|                    | Volumen      |               |            | Precio       |               |             |
|--------------------|--------------|---------------|------------|--------------|---------------|-------------|
|                    | Mes anterior | Var. 12 meses | Acumulado  | Mes anterior | Var. 12 meses | Acumulado   |
| <b>TOTAL</b>       | <b>-9,5</b>  | <b>7,6</b>    | <b>7,1</b> | <b>-2,1</b>  | <b>7,3</b>    | <b>17,6</b> |
| Plásticos          | -2,4         | 17,6          | 0,8        | -5,1         | -6,8          | 10,2        |
| Hierro y acero     | -11,4        | -23,9         | -21,1      | -3,1         | 5,6           | 30,1        |
| Textiles           | -5,5         | 1,7           | 13,4       | -0,6         | 15,5          | 21,7        |
| Papeles            | -19,2        | 22,0          | 36,8       | 1,3          | 28,0          | 35,0        |
| Productos químicos | -33,9        | 2,7           | 4,6        | -0,2         | 20,0          | 17,4        |
| Químicos orgánicos | -18,0        | -6,3          | 4,1        | -2,7         | 7,1           | 18,2        |
| Abonos             | -30,1        | -23,8         | -5,0       | -1,1         | 70,5          | 91,7        |
| Resto              | -0,9         | 21,1          | 17,2       | -2,0         | 0,9           | 8,8         |

21. En setiembre las importaciones de bienes de capital -excluyendo materiales de construcción y celulares- aumentaron 11,5 por ciento respecto a igual mes de 2021, principalmente por maquinaria y equipo destinadas al sector de electricidad, minería y manufactura. En términos de volumen, estas importaciones aumentaron 7,1 por ciento respecto a setiembre de 2021.

**Gráfico 9**  
**Importaciones de bienes de capital excluyendo materiales de construcción y celulares**

(Var.% respecto a similar periodo del año anterior)

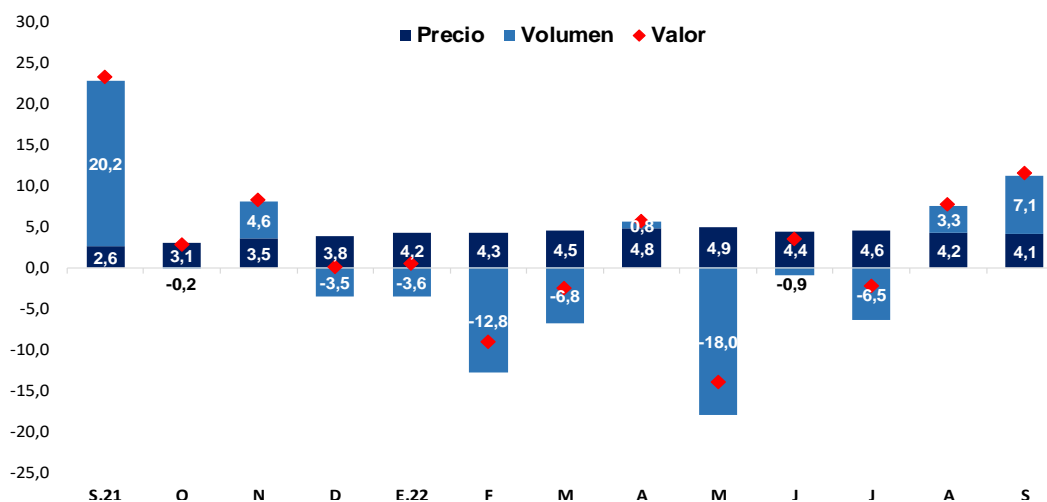

|                |      |     |     |     |     |      |      |     |       |     |      |       |       |
|----------------|------|-----|-----|-----|-----|------|------|-----|-------|-----|------|-------|-------|
| US\$ Millones  | 918  | 885 | 844 | 996 | 899 | 781  | 950  | 985 | 841   | 906 | 979  | 1 036 | 1 024 |
| Var.% 12 meses | 23,3 | 2,9 | 8,2 | 0,1 | 0,5 | -9,1 | -2,6 | 5,6 | -14,0 | 3,4 | -2,2 | 7,7   | 11,5  |

Fuente: Sunat y BCRP.

## Términos de Intercambio

22. En setiembre, los términos de intercambio registraron una disminución respecto a igual mes de 2021 de 13,8 por ciento. Los precios de importación se elevaron (11,6 por ciento), por mayores precios del petróleo y derivados, alimentos e insumos industriales, mientras que los precios de exportación tuvieron una caída (-3,8 por ciento), destacando los menores precios de cobre (-17,7 por ciento) y oro (-5,4 por ciento).

Respecto a agosto pasado, los términos de intercambio disminuyeron 4,1 por ciento. Los precios de las exportaciones disminuyeron 4,6 por ciento por los menores precios de cobre, oro, zinc, petróleo y gas, principalmente. Los precios de las importaciones disminuyeron 0,5 por ciento por menores precios de alimentos e insumos industriales

**Gráfico 10**  
**Términos de Intercambio 2001-2022**  
 (2007 =100)



|                               | S.2021 | O     | N     | D     | E.2022 | F     | M     | A     | M     | J     | J     | A     | S     |
|-------------------------------|--------|-------|-------|-------|--------|-------|-------|-------|-------|-------|-------|-------|-------|
| <b>T I:</b> Índice (2007=100) | 114,6  | 117,4 | 116,9 | 113,6 | 113,0  | 114,4 | 111,8 | 108,5 | 102,2 | 101,1 | 97,5  | 103,0 | 98,8  |
| var. período anterior         | 0,0    | 2,5   | -0,4  | -2,9  | -0,5   | 1,3   | -2,3  | -2,9  | -5,8  | -1,1  | -3,5  | 5,6   | -4,1  |
| var. 12 meses                 | 3,5    | 8,4   | 4,0   | -0,8  | -3,7   | -0,7  | -1,8  | -3,2  | -12,8 | -14,7 | -14,2 | -10,1 | -13,8 |
| <b>P X:</b> Índice (2007=100) | 158,2  | 165,5 | 167,1 | 163,2 | 162,7  | 168,2 | 171,4 | 170,5 | 162,3 | 163,3 | 156,2 | 159,4 | 152,2 |
| var. período anterior         | 0,0    | 4,7   | 0,9   | -2,3  | -0,3   | 3,4   | 1,9   | -0,5  | -4,8  | 0,6   | -4,3  | 2,1   | -4,6  |
| var. 12 meses                 | 24,2   | 31,6  | 27,4  | 18,6  | 12,4   | 16,1  | 16,3  | 15,5  | 2,8   | 1,2   | -0,1  | 0,8   | -3,8  |
| <b>P M:</b> Índice (2007=100) | 138,0  | 141,0 | 142,9 | 143,7 | 144,0  | 146,9 | 153,3 | 157,1 | 158,7 | 161,5 | 160,1 | 154,8 | 154,0 |
| var. período anterior         | -0,1   | 2,1   | 1,3   | 0,6   | 0,2    | 2,0   | 4,3   | 2,5   | 1,1   | 1,7   | -0,8  | -3,3  | -0,5  |
| var. 12 meses                 | 20,0   | 21,4  | 22,5  | 19,6  | 16,7   | 17,0  | 18,4  | 19,3  | 17,8  | 18,6  | 16,4  | 12,1  | 11,6  |

T I: Términos de intercambio PX: Precios de exportaciones PM: Precios de importaciones



**Anexo: Cuadros Complementarios de la Balanza Comercial**

**Cuadro 1**  
**Exportaciones por Grupo de Actividad Económica**  
(Millones de US\$)

| Sector  | 2021       |            | 2022       |                 | Enero-Setiembre |              |            |             |
|---|------------|------------|------------|-----------------|-----------------|--------------|------------|-------------|
|   | Set.       | Ago.       | Set.       | Var. % 12 meses | 2021            | 2022         | Flujo      | Var. %      |
| <b>1. Agropecuario</b>                                | <b>898</b> | <b>871</b> | <b>938</b> | <b>4,5</b>      | <b>5 163</b>    | <b>5 933</b> | <b>770</b> | <b>14,9</b> |
| Paltas  | 73         | 162        | 74         | 1,1             | 1041            | 912          | -129       | -12,4       |
| Café  | 127        | 154        | 177        | 39,3            | 353             | 868          | 515        | 145,9       |
| Arándanos   | 356        | 201        | 362        | 1,6             | 601             | 772          | 171        | 28,5        |
| Frutas, legumbres y hortalizas en conserva            | 98         | 81         | 90         | -7,8            | 706             | 763          | 58         | 8,2         |
| Uvas  | 9          | 5          | 7          | -18,7           | 529             | 595          | 66         | 12,5        |
| Espárragos frescos                                    | 49         | 46         | 36         | -27,7           | 274             | 240          | -33        | -12,2       |
| Mandarinas  | 14         | 61         | 18         | 28,0            | 214             | 232          | 18         | 8,5         |
| Cereales, leguminosas y semillas oleaginosas          | 37         | 28         | 28         | -22,6           | 231             | 210          | -21        | -9,1        |
| Mangos  | 1          | 0          | 0          | -56,9           | 232             | 207          | -26        | -11,0       |
| Demás hortalizas, tubérculos y raíces                 | 23         | 18         | 22         | -3,4            | 101             | 114          | 13         | 12,5        |
| Cacao en grano  | 21         | 18         | 19         | -11,5           | 103             | 110          | 7          | 7,2         |
| Páprika   | 9          | 10         | 13         | 39,9            | 85              | 105          | 20         | 24,0        |
| Bananos orgánicos                                     | 11         | 10         | 9          | -18,3           | 113             | 93           | -20        | -17,9       |
| Madera  | 9          | 10         | 10         | 4,0             | 63              | 87           | 24         | 39,0        |
| Otras frutas frescas (ej. granadas)                   | 0          | 0          | 0          | 82,3            | 81              | 85           | 4          | 5,5         |
| Jengibre  | 7          | 7          | 6          | -19,9           | 56              | 46           | -10        | -17,5       |
| Manteca de cacao                                      | 4          | 4          | 6          | 32,7            | 55              | 45           | -10        | -17,4       |
| Azúcar  | 7          | 4          | 13         | 96,9            | 33              | 34           | 0          | 1,1         |
| Nueces del Brasil                                     | 7          | 5          | 4          | -42,4           | 35              | 29           | -6         | -17,3       |
| Tangelo   | 0          | 2          | 0          | -39,9           | 13              | 9            | -5         | -34,3       |
| Lana de ovinos  | 2          | 1          | 0          | -71,7           | 10              | 9            | -2         | -15,8       |
| Resto   | 34         | 44         | 45         | 30,9            | 236             | 370          | 134        | 56,8        |
| <b>2. Pesca</b>                                       | <b>296</b> | <b>482</b> | <b>355</b> | <b>19,7</b>     | <b>3 296</b>    | <b>3 328</b> | <b>32</b>  | <b>1,0</b>  |
| Harina de pescado                                     | 135        | 260        | 170        | 25,6            | 1 622           | 1 634        | 12         | 0,8         |
| Aceite de pescado                                     | 37         | 108        | 65         | 73,6            | 471             | 444          | -27        | -5,8        |
| Pota  | 64         | 53         | 63         | -1,4            | 514             | 423          | -91        | -17,7       |
| Pescados y filetes frescos, congelados y refrigerados | 11         | 16         | 13         | 16,7            | 265             | 344          | 79         | 29,8        |
| Langostinos congelados                                | 9          | 8          | 6          | -40,6           | 70              | 105          | 34         | 49,1        |
| Colas de langostinos                                  | 13         | 6          | 5          | -60,9           | 111             | 103          | -9         | -7,9        |
| Preparaciones y conservas de pescado                  | 11         | 8          | 9          | -15,9           | 73              | 71           | -3         | -3,7        |
| Conchas de abanico congeladas                         | 7          | 0          | 0          | -99,5           | 68              | 4            | -63        | -94,0       |
| Resto   | 9          | 22         | 24         | 175,6           | 101             | 200          | 100        | 99,1        |

.....continúa



| Sector                             | 2021        |             | 2022        |                 | Enero-Setiembre |               |             |              |
|------------------------------------|-------------|-------------|-------------|-----------------|-----------------|---------------|-------------|--------------|
|                                    | Set.        | Ago.        | Set.        | Var. % 12 meses | 2021            | 2022          | Flujo       | Var. %       |
| <b>3. Minería</b>                  | <b>3600</b> | <b>3046</b> | <b>3226</b> | <b>-10,4</b>    | <b>29 734</b>   | <b>29 510</b> | <b>-225</b> | <b>-0,8</b>  |
| Cobre 1/                           | 1852        | 1549        | 1736        | -6,3            | 14 788          | 14 562        | -226        | -1,5         |
| Oro 2/                             | 958         | 840         | 822         | -14,2           | 7 412           | 7 621         | 209         | 2,8          |
| Zinc                               | 192         | 185         | 234         | 21,5            | 1 906           | 2 062         | 156         | 8,2          |
| Hierro                             | 113         | 118         | 123         | 9,2             | 1 765           | 1 319         | -445        | -25,2        |
| Plomo                              | 156         | 119         | 102         | -35,1           | 1 524           | 1 232         | -292        | -19,1        |
| Molibdeno                          | 140         | 50          | 58          | -58,6           | 746             | 745           | 0           | -0,1         |
| Estaño                             | 92          | 69          | 52          | -43,8           | 574             | 566           | -8          | -1,4         |
| Productos de zinc                  | 29          | 17          | 29          | 1,1             | 250             | 337           | 87          | 34,7         |
| Fosfatos de calcio                 | 25          | 52          | 35          | 38,8            | 209             | 314           | 105         | 50,4         |
| Plata refinada                     | 10          | 7           | 8           | -27,2           | 89              | 68            | -21         | -23,9        |
| Resto                              | 32          | 40          | 28          | -13,2           | 472             | 682           | 210         | 44,5         |
| <b>4. Hidrocarburos</b>            | <b>404</b>  | <b>454</b>  | <b>327</b>  | <b>-19,0</b>    | <b>1 943</b>    | <b>4 610</b>  | <b>2667</b> | <b>137,3</b> |
| Gas natural                        | 185         | 239         | 135         | -27,1           | 620             | 2525          | 1905        | 307,0        |
| Petróleo crudo y derivados         | 219         | 215         | 192         | -12,2           | 1323            | 2085          | 762         | 57,6         |
| <b>5. Manufactura No Primaria</b>  | <b>607</b>  | <b>686</b>  | <b>685</b>  | <b>12,9</b>     | <b>4 513</b>    | <b>5 594</b>  | <b>1081</b> | <b>23,9</b>  |
| Papeles y químicos                 | 182         | 222         | 241         | 32,5            | 1483            | 1925          | 442         | 29,8         |
| Textiles                           | 150         | 170         | 159         | 6,0             | 1151            | 1427          | 277         | 24,0         |
| Productos de cobre                 | 63          | 41          | 45          | -27,9           | 463             | 482           | 19          | 4,1          |
| Alimentos preparados para animales | 21          | 30          | 30          | 48,0            | 154             | 205           | 51          | 33,4         |
| Molinería y panadería              | 21          | 26          | 25          | 19,8            | 162             | 198           | 36          | 22,1         |
| Aceites y grasas                   | 18          | 18          | 10          | -43,1           | 102             | 185           | 83          | 81,2         |
| Productos de hierro                | 18          | 20          | 18          | -0,1            | 156             | 165           | 8           | 5,3          |
| Otros productos alimenticios       | 14          | 16          | 18          | 28,5            | 131             | 152           | 21          | 16,1         |
| Vidrio y artículos de vidrio       | 8           | 16          | 13          | 57,4            | 70              | 117           | 46          | 66,2         |
| Manufacturas de metales comunes    | 8           | 10          | 10          | 24,6            | 70              | 91            | 21          | 29,5         |
| Jugos de frutas                    | 5           | 11          | 6           | 12,6            | 55              | 74            | 19          | 34,5         |
| Joyería                            | 12          | 9           | 7           | -41,6           | 88              | 72            | -16         | -18,0        |
| Pisos cerámicos                    | 8           | 6           | 8           | 10,6            | 68              | 70            | 2           | 3,1          |
| Elaboración de bebidas             | 4           | 4           | 6           | 56,6            | 33              | 50            | 17          | 51,7         |
| Chocolate                          | 4           | 6           | 6           | 57,7            | 26              | 43            | 17          | 63,0         |
| Cemento                            | 4           | 3           | 3           | -18,8           | 32              | 34            | 2           | 5,5          |
| Productos lácteos                  | 3           | 3           | 3           | 30,7            | 22              | 25            | 2           | 9,8          |
| Materiales de construcción         | 2           | 1           | 1           | -36,1           | 9               | 12            | 3           | 31,3         |
| Artículos de cerámica              | 0           | 1           | 0           | -3,6            | 3               | 4             | 1           | 46,9         |
| Resto                              | 63          | 73          | 74          | 16,0            | 235             | 265           | 30          | 12,7         |
| <b>6. Otros 3/</b>                 | <b>14</b>   | <b>21</b>   | <b>24</b>   | <b>75,3</b>     | <b>128</b>      | <b>188</b>    | <b>60</b>   | <b>46,4</b>  |
| <b>Total</b>                       | <b>5819</b> | <b>5560</b> | <b>5554</b> | <b>-4,6</b>     | <b>44 778</b>   | <b>49 163</b> | <b>4385</b> | <b>9,8</b>   |

1/ Las exportaciones de cobre, zinc y molibdeno se han estimado sobre la base de las exportaciones reportadas al Minem, en los casos de empresas que habiendo realizado embarques aún no figuran en el registro de exportación.

2/ Incluye estimación de exportaciones de oro no registradas por Aduanas.

3/ Comprende la venta de combustibles y alimentos a naves extranjeras.

**Cuadro 2**

**Principales empresas exportadoras de oro**  
(miles de onzas troy)

|                         | 2021       | 2022       |            | Septiembre |                | Enero-Setiembre |              |           | Var. %     |
|-------------------------|------------|------------|------------|------------|----------------|-----------------|--------------|-----------|------------|
|                         | Set. (a)   | Ago.       | Set. (b)   | (b)-(a)    | Var. %12 meses | 2021 (i)        | 2022 (ii)    | (ii)-(i)  |            |
| <b>Total</b>            | <b>539</b> | <b>476</b> | <b>489</b> | <b>-50</b> | <b>-9,3</b>    | <b>4 119</b>    | <b>4 176</b> | <b>57</b> | <b>1,4</b> |
| Yanacocha               | 24         | 19         | 15         | -9         | -38,1          | 191             | 192          | 0         | 0,1        |
| Barrick Misquichilca    | 5          | 10         | 7          | 2          | 42,3           | 52              | 75           | 23        | 43,7       |
| Buenaventura            | 6          | 6          | 6          | 0          | 1,9            | 38              | 55           | 17        | 44,5       |
| Aurífera Retamas        | 22         | 16         | 17         | -5         | -23,1          | 168             | 154          | -14       | -8,5       |
| Minera Poderosa         | 25         | 23         | 30         | 5          | 19,7           | 226             | 222          | -4        | -1,6       |
| Minera Horizonte        | 12         | 18         | 19         | 7          | 61,3           | 127             | 139          | 12        | 9,4        |
| Ares                    | 21         | 17         | 18         | -3         | -15,0          | 188             | 163          | -25       | -13,2      |
| Shahuindo               | 10         | 10         | 18         | 8          | 76,9           | 99              | 102          | 2         | 2,5        |
| La Joya Mining          | 6          | 6          | 7          | 2          | 31,5           | 41              | 51           | 9         | 21,9       |
| Minera Coimolache       | 10         | 8          | 8          | -2         | -17,7          | 98              | 66           | -32       | -33,0      |
| Veta Dorada             | 14         | 10         | 8          | -6         | -40,6          | 79              | 80           | 1         | 1,0        |
| Resto de mineras        | 54         | 40         | 38         | -17        | -31,1          | 429             | 403          | -26       | -6,1       |
| Comercializadoras       | 192        | 176        | 183        | -9         | -4,6           | 1 522           | 1 442        | -80       | -5,3       |
| No registrado por Sunat | 138        | 118        | 115        | -23        | -16,7          | 859             | 1033         | 174       | 20,3       |

Fuente: Sunat

**Cuadro 3**

**Principales empresas exportadoras de zinc**  
(Miles de tm)

|                              | 2021      | 2022      |           | Setiembre |                | Enero-Setiembre |            |             | Var. %       |
|------------------------------|-----------|-----------|-----------|-----------|----------------|-----------------|------------|-------------|--------------|
|                              | Sep.      | Ago.      | Sep.      | (b)-(a)   | Var. %12 meses | 2021 (i)        | 2022 (ii)  | (ii)-(i)    |              |
| <b>Total</b>                 | <b>87</b> | <b>66</b> | <b>92</b> | <b>5</b>  | <b>5,6</b>     | <b>920</b>      | <b>797</b> | <b>-123</b> | <b>-13,3</b> |
| <b>Refinado</b>              | <b>16</b> | <b>19</b> | <b>21</b> | <b>6</b>  | <b>36,5</b>    | <b>123</b>      | <b>125</b> | <b>2</b>    | <b>2,0</b>   |
| Nexa Resources Cajamarquilla | 14        | 18        | 20        | 6         | 41,0           | 114             | 116        | 2           | 1,4          |
| Resto                        | 1         | 1         | 1         | 0         | -11,7          | 9               | 10         | 1           | 9,9          |
| <b>Concentrado</b>           | <b>72</b> | <b>47</b> | <b>71</b> | <b>-1</b> | <b>-1,1</b>    | <b>797</b>      | <b>672</b> | <b>-125</b> | <b>-15,7</b> |
| Antamina                     | 40        | 38        | 45        | 6         | 13,9           | 341             | 359        | 19          | 5,4          |
| Glencore                     | 5         | 1         | 10        | 5         | 99,9           | 172             | 148        | -24         | -14,0        |
| Trafigura                    | 11        | 4         | 7         | -4        | -37,8          | 113             | 71         | -42         | -37,3        |
| Nexa Resources Cajamarquilla | 6         | 1         | 0         | -6        | -100,0         | 48              | 20         | -28         | -57,6        |
| Resto                        | 10        | 2         | 9         | -1        | -10,2          | 124             | 74         | -50         | -40,3        |

Fuente: Sunat y Minem

**Cuadro 4**  
**PRINCIPALES PRODUCTOS: EXPORTACIONES NO TRADICIONALES**  
(Millones de US\$)

|                                    | 2021         | 2022         |              | Setiembre |                    | Enero - Setiembre |               |             |             |
|------------------------------------|--------------|--------------|--------------|-----------|--------------------|-------------------|---------------|-------------|-------------|
|                                    | Set.<br>(a)  | Ago.         | Set.<br>(b)  | (b)-(a)   | Var. % 12<br>meses | 2021<br>(i)       | 2022<br>(ii)  | (ii)-(i)    | Var. %      |
| <b>TOTAL</b>                       | <b>1 571</b> | <b>1 621</b> | <b>1 641</b> | <b>70</b> | <b>4,4</b>         | <b>11 395</b>     | <b>13 190</b> | <b>1794</b> | <b>15,7</b> |
| <i>del cual:</i>                   |              |              |              |           |                    |                   |               |             |             |
| Paltas frescas                     | 73           | 162          | 74           | 1         | 1,1                | 1041              | 912           | -129        | -12,4       |
| Arándanos                          | 356          | 201          | 362          | 6         | 1,6                | 601               | 772           | 171         | 28,5        |
| Uvas frescas                       | 9            | 5            | 7            | -2        | -18,7              | 529               | 595           | 66          | 12,5        |
| Fosfatos de calcio                 | 25           | 52           | 35           | 10        | 38,8               | 209               | 314           | 105         | 50,4        |
| Pota congelada                     | 45           | 38           | 41           | -4        | -8,8               | 355               | 301           | -54         | -15,3       |
| Productos de zinc                  | 24           | 11           | 23           | -1        | -3,7               | 208               | 276           | 68          | 32,6        |
| Mandarinas                         | 14           | 61           | 18           | 4         | 28,0               | 214               | 232           | 18          | 8,5         |
| Espárragos frescos                 | 49           | 46           | 36           | -14       | -27,7              | 274               | 240           | -33         | -12,2       |
| Alambrón de cobre                  | 36           | 18           | 17           | -19       | -52,2              | 252               | 226           | -26         | -10,2       |
| Mangos frescos                     | 1            | 0            | 0            | 0         | -56,9              | 232               | 207           | -26         | -11,0       |
| Alimento para camarones            | 19           | 28           | 29           | 10        | 52,1               | 140               | 190           | 50          | 35,6        |
| Ácido sulfúrico                    | 13           | 20           | 22           | 10        | 78,6               | 50                | 174           | 123         | 244,9       |
| Otros t-shirts de algodón          | 21           | 22           | 20           | -1        | -5,0               | 133               | 168           | 35          | 26,3        |
| T-shirts de algodón                | 15           | 16           | 16           | 1         | 5,6                | 136               | 148           | 11          | 8,2         |
| Filete de pescado congelado        | 5            | 8            | 7            | 2         | 46,5               | 91                | 142           | 51          | 55,7        |
| Mango congelado                    | 1            | 3            | 2            | 1         | 144,3              | 110               | 134           | 23          | 21,3        |
| Cacao en grano                     | 21           | 18           | 19           | -2        | -11,5              | 103               | 110           | 7           | 7,2         |
| Pota en conserva                   | 14           | 15           | 20           | 6         | 40,3               | 140               | 108           | -31         | -22,5       |
| Oxido de Zinc                      | 11           | 11           | 13           | 2         | 18,3               | 80                | 108           | 28          | 34,5        |
| Carbon antracita                   | 6            | 15           | 2            | -4        | -68,1              | 40                | 107           | 67          | 169,0       |
| Langostinos enteros congelados     | 9            | 8            | 6            | -4        | -40,6              | 70                | 105           | 34          | 49,1        |
| Alcohol etílico                    | 1            | 17           | 21           | 20        | 2100,6             | 56                | 102           | 46          | 82,1        |
| Láminas y películas de propileno   | 10           | 9            | 8            | -2        | -22,4              | 93                | 94            | 0           | 0,0         |
| Barras de hierro para construcción | 11           | 12           | 9            | -2        | -14,6              | 87                | 93            | 6           | 7,0         |
| Banano orgánico                    | 11           | 10           | 9            | -2        | -18,3              | 113               | 93            | -20         | -17,9       |
| Paltas congeladas                  | 15           | 17           | 13           | -2        | -14,0              | 77                | 91            | 13          | 17,0        |
| Plata aleada                       | 8            | 9            | 8            | 0         | -5,9               | 79                | 87            | 8           | 9,9         |
| Resto                              | 748          | 790          | 805          | 57        | 7,6                | 5 881             | 7 064         | 1183        | 20,1        |

Fuente: SUNAT

**Cuadro 5**  
**PRINCIPALES DESTINOS: EXPORTACIONES AGROPECUARIAS**  
(Millones de US\$)

| País           | 2021       | 2022       |            | Septiembre |                 | Enero - Setiembre |              |            |            |
|----------------|------------|------------|------------|------------|-----------------|-------------------|--------------|------------|------------|
|                | Sep. (a)   | Ago.       | Sep. (b)   | (b)-(a)    | Var. % 12 meses | 2021              | 2022         | (ii)-(i)   | Var. %     |
| Estados Unidos | 339        | 307        | 333        | -6         | -1,8            | 1 735             | 2 044        | 309        | 17,8       |
| Países Bajos   | 157        | 122        | 151        | -6         | -4,1            | 925               | 878          | -46        | -5,0       |
| España         | 48         | 59         | 53         | 5          | 10,6            | 387               | 374          | -13        | -3,4       |
| Ecuador        | 29         | 42         | 42         | 14         | 48,1            | 205               | 299          | 94         | 46,0       |
| Chile          | 22         | 39         | 29         | 7          | 32,4            | 279               | 272          | -7         | -2,4       |
| Reino Unido    | 38         | 39         | 31         | -7         | -17,5           | 230               | 208          | -22        | -9,7       |
| China          | 23         | 34         | 36         | 13         | 58,5            | 130               | 208          | 78         | 60,0       |
| México         | 8          | 16         | 16         | 8          | 95,3            | 90                | 175          | 84         | 93,6       |
| Hong Kong      | 35         | 19         | 23         | -12        | -35,1           | 190               | 143          | -46        | -24,4      |
| Colombia       | 10         | 19         | 15         | 5          | 50,9            | 86                | 125          | 39         | 44,8       |
| Resto          | 125        | 120        | 111        | -14        | -11,4           | 1 091             | 1 118        | 27         | 2,4        |
| <b>Total</b>   | <b>834</b> | <b>816</b> | <b>841</b> | <b>7</b>   | <b>0,8</b>      | <b>5 348</b>      | <b>5 844</b> | <b>497</b> | <b>9,3</b> |

**Nota:**

|                    |     |     |     |     |       |       |       |     |      |
|--------------------|-----|-----|-----|-----|-------|-------|-------|-----|------|
| China              | 23  | 34  | 36  | 13  | 58,5  | 130   | 208   | 78  | 60,0 |
| América Latina     | 100 | 148 | 134 | 34  | 33,8  | 878   | 1 130 | 252 | 28,7 |
| Estados Unidos     | 339 | 307 | 333 | -6  | -1,8  | 1 735 | 2 044 | 309 | 17,8 |
| Asia (menos China) | 63  | 45  | 47  | -15 | -24,7 | 461   | 432   | -29 | -6,2 |
| Unión Europea      | 279 | 251 | 263 | -16 | -5,7  | 1 836 | 1 744 | -92 | -5,0 |
| CAN                | 45  | 67  | 67  | 22  | 49,1  | 337   | 484   | 147 | 43,8 |

Fuente: Sunat.

**Cuadro 6**  
**PRINCIPALES EMPRESAS: EXPORTACIONES TEXTILES**  
(Millones de US\$)

|                               | 2021       | 2022       |            | Setiembre |                 | Enero - Setiembre |             |            |             |
|-------------------------------|------------|------------|------------|-----------|-----------------|-------------------|-------------|------------|-------------|
|                               | Set. (a)   | Ago.       | Set. (b)   | (b)-(a)   | Var. % 12 meses | 2021 (i)          | 2022 (ii)   | (ii)-(i)   | Var. %      |
| <b>TOTAL</b>                  | <b>150</b> | <b>170</b> | <b>159</b> | <b>9</b>  | <b>6,0</b>      | <b>1151</b>       | <b>1427</b> | <b>277</b> | <b>24,0</b> |
| <i>del cual:</i>              |            |            |            |           |                 |                   |             |            |             |
| Topitop                       | 17         | 10         | 8          | -8        | -49,0           | 83                | 76          | -7         | -9,0        |
| Textile Sourcing Company      | 5          | 7          | 4          | -1        | -20,8           | 51                | 65          | 14         | 27,5        |
| Nettalco                      | 6          | 9          | 6          | 0         | -1,1            | 51                | 65          | 14         | 26,9        |
| Michell y Cia                 | 9          | 6          | 7          | -1        | -16,4           | 69                | 64          | -6         | -8,3        |
| Camones                       | 7          | 5          | 7          | 0         | 0,3             | 45                | 60          | 15         | 32,4        |
| Textil del Valle              | 4          | 4          | 7          | 3         | 77,9            | 46                | 56          | 9          | 20,4        |
| Southern Textile              | 4          | 7          | 7          | 3         | 79,3            | 36                | 52          | 16         | 44,9        |
| Sudamericana de fibras        | 5          | 6          | 6          | 1         | 11,4            | 28                | 52          | 24         | 86,2        |
| Textimax                      | 3          | 6          | 4          | 1         | 48,1            | 40                | 50          | 10         | 25,5        |
| Precotex                      | 5          | 5          | 8          | 3         | 69,3            | 29                | 50          | 21         | 70,8        |
| Hilandería de algodón peruano | 3          | 6          | 6          | 3         | 127,4           | 30                | 49          | 19         | 64,3        |
| Garment Industries            | 4          | 6          | 4          | 0         | -5,8            | 38                | 42          | 4          | 9,7         |
| Cotton Knit                   | 3          | 4          | 3          | 1         | 30,3            | 27                | 37          | 10         | 36,4        |
| Inca Tops                     | 5          | 4          | 3          | -2        | -39,4           | 38                | 34          | -3         | -9,2        |
| Textil del Pacífico           | 2          | 3          | 1          | -1        | -27,1           | 17                | 25          | 8          | 50,3        |

Fuente: Sunat

**Cuadro 7**  
**PRINCIPALES EMPRESAS: EXPORTACIONES QUÍMICAS**  
(Millones de US\$)

|                         | 2021       | 2022       |            | Setiembre |                 | Enero - Setiembre |             |            |             |
|-------------------------|------------|------------|------------|-----------|-----------------|-------------------|-------------|------------|-------------|
|                         | Set. (a)   | Ago.       | Set. (b)   | (b)-(a)   | Var. % 12 meses | 2021 (i)          | 2022 (ii)   | (ii)-(i)   | Var. %      |
| <b>TOTAL</b>            | <b>167</b> | <b>202</b> | <b>224</b> | <b>57</b> | <b>34,1</b>     | <b>1365</b>       | <b>1787</b> | <b>422</b> | <b>30,9</b> |
| <i>del cual:</i>        |            |            |            |           |                 |                   |             |            |             |
| Opp Film                | 19         | 17         | 9          | -10       | -52,9           | 160               | 162         | 2          | 1,5         |
| Quimpac                 | 6          | 13         | 17         | 10        | 165,6           | 57                | 129         | 71         | 124,3       |
| Southern                | 10         | 14         | 13         | 2         | 23,9            | 37                | 108         | 71         | 191,1       |
| Zinsa                   | 7          | 7          | 9          | 1         | 17,2            | 50                | 71          | 21         | 42,4        |
| Cajamarquilla           | 2          | 6          | 10         | 7         | 336,4           | 13                | 65          | 52         | 396,8       |
| Goodyear                | 5          | 7          | 5          | 1         | 11,7            | 58                | 55          | -4         | -6,3        |
| San Miguel Industrias   | 3          | 5          | 5          | 2         | 53,1            | 30                | 47          | 18         | 59,9        |
| Peruplast               | 5          | 4          | 5          | 0         | -6,9            | 41                | 47          | 6          | 15,7        |
| IEQSA                   | 5          | 6          | 6          | 1         | 21,7            | 38                | 46          | 8          | 21,0        |
| Sucroalcolera del Chira | 0          | 6          | 8          | 8         | n.a.            | 31                | 46          | 15         | 48,4        |
| Alicorp                 | 3          | 4          | 4          | 1         | 53,8            | 33                | 36          | 3          | 8,4         |
| Emusa                   | 3          | 3          | 3          | 0         | 10,5            | 26                | 35          | 9          | 33,7        |
| Famesa                  | 3          | 4          | 2          | -1        | -19,9           | 26                | 33          | 6          | 24,6        |

Fuente: Sunat

**Cuadro 8**  
**PRINCIPALES EMPRESAS: EXPORTACIONES SIDERO-METALÚRGICAS Y JOYERÍA**  
(Millones de US\$)

|                  | 2021       | 2022       |            | Setiembre  |                 | Enero - Setiembre |             |            |             |
|------------------|------------|------------|------------|------------|-----------------|-------------------|-------------|------------|-------------|
|                  | Set. (a)   | Ago.       | Set. (b)   | (b)-(a)    | Var. % 12 meses | 2021 (i)          | 2022 (ii)   | (ii)-(i)   | Var. %      |
| <b>TOTAL</b>     | <b>150</b> | <b>117</b> | <b>130</b> | <b>-20</b> | <b>-13,6</b>    | <b>1163</b>       | <b>1329</b> | <b>166</b> | <b>14,3</b> |
| <i>del cual:</i> |            |            |            |            |                 |                   |             |            |             |
| Tecnofil         | 31         | 27         | 31         | 0          | 0,3             | 224               | 281         | 57         | 25,5        |
| Cajamarquilla    | 24         | 11         | 23         | -1         | -3,9            | 208               | 276         | 68         | 32,9        |
| Indeco           | 11         | 17         | 15         | 4          | 35,1            | 108               | 145         | 37         | 34,0        |
| Aceros Arequipa  | 15         | 15         | 14         | -1         | -8,9            | 107               | 121         | 14         | 13,1        |
| Óxidos de Pasco  | 8          | 9          | 7          | -1         | -7,5            | 78                | 85          | 7          | 9,2         |
| IEQSA            | 4          | 6          | 5          | 1          | 12,2            | 40                | 56          | 16         | 41,6        |
| Metalpren        | 1          | 2          | 2          | 1          | 161,1           | 14                | 23          | 9          | 66,0        |
| Arín             | 5          | 2          | 2          | -2         | -54,3           | 26                | 22          | -4         | -14,2       |
| Cassado          | 4          | 2          | 2          | -1         | -37,3           | 27                | 22          | -5         | -19,9       |
| New Fashion Peru | 2          | 3          | 2          | 0          | 13,5            | 22                | 19          | -3         | -15,0       |
| Siderperú        | 2          | 2          | 1          | -1         | -69,9           | 17                | 16          | -1         | -6,3        |

Fuente: Sunat

**Cuadro 9**  
**IMPORTACIONES SEGÚN CLASIFICACIÓN INDUSTRIAL INTERNACIONAL UNIFORME**  
(Millones de US\$)

|  | 2021         |              | 2022         |            | Setiembre          |               | Enero - Setiembre |              |              |  |
|--|--------------|--------------|--------------|------------|--------------------|---------------|-------------------|--------------|--------------|--|
|  | Set.<br>(a)  | Ago.         | Set.<br>(b)  | (b)-(a)    | Var. % 12<br>meses | 2021<br>(i)   | 2022<br>(ii)      | (ii)-(i)     | Var. %       |  |
| <b>AGRICULTURA, GANADERÍA Y PESCA</b>  | <b>175</b>   | <b>259</b>   | <b>202</b>   | <b>27</b>  | <b>15,7</b>        | <b>1 639</b>  | <b>2 020</b>      | <b>381</b>   | <b>23,2</b>  |  |
| <b>MINERÍA E HIDROCARBUROS</b>   | <b>588</b>   | <b>1 042</b> | <b>847</b>   | <b>260</b> | <b>44,2</b>        | <b>4 371</b>  | <b>7 900</b>      | <b>3 530</b> | <b>80,8</b>  |  |
| Petróleo y carbón  | 567          | 1 015        | 829          | 262        | 46,1               | 4 116         | 7 452             | 3 336        | 81,0         |  |
| Minería  | 21           | 28           | 19           | -2         | -10,0              | 254           | 449               | 194          | 76,5         |  |
| <b>MANUFACTURA</b>   | <b>3 426</b> | <b>3 936</b> | <b>3 811</b> | <b>385</b> | <b>11,2</b>        | <b>29 197</b> | <b>32 279</b>     | <b>3 082</b> | <b>10,6</b>  |  |
| <b>Alimentos y bebidas</b>   | <b>388</b>   | <b>402</b>   | <b>415</b>   | <b>27</b>  | <b>6,9</b>         | <b>2 920</b>  | <b>3 175</b>      | <b>255</b>   | <b>8,7</b>   |  |
| Alimentos  | 369          | 379          | 388          | 18         | 5,0                | 2 766         | 2 981             | 215          | 7,8          |  |
| Bebidas  | 19           | 23           | 28           | 8          | 43,6               | 154           | 194               | 40           | 26,2         |  |
| <b>Textiles , cuero y calzado</b>  | <b>218</b>   | <b>277</b>   | <b>291</b>   | <b>72</b>  | <b>33,2</b>        | <b>1 910</b>  | <b>2 414</b>      | <b>503</b>   | <b>26,3</b>  |  |
| Textiles y prendas de vestir   | 164          | 207          | 206          | 42         | 25,3               | 1 488         | 1 858             | 370          | 24,9         |  |
| Cuero y calzado  | 54           | 70           | 85           | 31         | 57,1               | 422           | 555               | 133          | 31,6         |  |
| <b>Forestales y muebles de madera</b>  | <b>48</b>    | <b>34</b>    | <b>40</b>    | <b>-7</b>  | <b>-15,2</b>       | <b>410</b>    | <b>380</b>        | <b>-30</b>   | <b>-7,4</b>  |  |
| Madera   | 33           | 23           | 29           | -5         | -14,1              | 251           | 263               | 12           | 4,6          |  |
| Muebles  | 14           | 11           | 12           | -3         | -17,7              | 158           | 117               | -42          | -26,3        |  |
| <b>Celulosa, papel, cartón, editoriales e imprenta</b>   | <b>74</b>    | <b>132</b>   | <b>111</b>   | <b>37</b>  | <b>49,5</b>        | <b>579</b>    | <b>963</b>        | <b>384</b>   | <b>66,4</b>  |  |
| Celulosa, papel y cartón   | 67           | 121          | 103          | 36         | 54,3               | 510           | 879               | 369          | 72,2         |  |
| Editoriales e imprenta   | 8            | 11           | 8            | 1          | 7,9                | 68            | 84                | 16           | 22,8         |  |
| <b>Productos químicos básicos y preparados, caucho y plástico</b>                                    | <b>854</b>   | <b>1 171</b> | <b>1 006</b> | <b>152</b> | <b>17,8</b>        | <b>6 969</b>  | <b>8 576</b>      | <b>1 607</b> | <b>23,1</b>  |  |
| Productos químicos básicos   | 104          | 157          | 127          | 23         | 22,6               | 948           | 1 259             | 312          | 32,9         |  |
| Productos químicos preparados  | 602          | 813          | 709          | 107        | 17,9               | 4 677         | 5 722             | 1 045        | 22,3         |  |
| Plásticos y caucho sintético en formas primarias   | 138          | 163          | 150          | 12         | 8,9                | 1 411         | 1 574             | 163          | 11,5         |  |
| Productos farmacéuticos y químicos medicinales   | 226          | 232          | 260          | 33         | 14,7               | 1 263         | 1 499             | 236          | 18,7         |  |
| Jabones, detergentes, perfumes y similares   | 49           | 67           | 69           | 21         | 42,8               | 474           | 561               | 87           | 18,3         |  |
| Resto de químicos  | 189          | 351          | 230          | 41         | 21,8               | 1 529         | 2 088             | 560          | 36,6         |  |
| Caucho, plástico y químicos conexos  | 149          | 200          | 170          | 21         | 14,2               | 1 345         | 1 595             | 250          | 18,6         |  |
| <b>Productos minerales no metálicos</b>  | <b>60</b>    | <b>54</b>    | <b>53</b>    | <b>-7</b>  | <b>-11,1</b>       | <b>524</b>    | <b>517</b>        | <b>-8</b>    | <b>-1,4</b>  |  |
| <b>Industria básica del hierro y del acero, y de metales no ferrosos</b>                             | <b>284</b>   | <b>254</b>   | <b>301</b>   | <b>16</b>  | <b>5,8</b>         | <b>2 458</b>  | <b>2 669</b>      | <b>211</b>   | <b>8,6</b>   |  |
| Hierro y acero   | 248          | 217          | 269          | 21         | 8,4                | 2 158         | 2 352             | 194          | 9,0          |  |
| Metales no ferrosos  | 36           | 37           | 32           | -4         | -11,8              | 299           | 317               | 18           | 5,9          |  |
| <b>Productos e instrumentos metálicos y eléctricos, maquinaria, equipos y material de transporte</b> | <b>1 423</b> | <b>1 511</b> | <b>1 496</b> | <b>73</b>  | <b>5,2</b>         | <b>12 773</b> | <b>12 889</b>     | <b>116</b>   | <b>0,9</b>   |  |
| Productos e instrumentos metálicos y eléctricos  | 688          | 692          | 693          | 5          | 0,7                | 6 089         | 6 159             | 70           | 1,1          |  |
| Maquinaria y equipos no eléctricos   | 370          | 387          | 402          | 32         | 8,6                | 3 621         | 3 428             | -194         | -5,3         |  |
| Material de transporte   | 365          | 432          | 401          | 36         | 10,0               | 3 063         | 3 303             | 239          | 7,8          |  |
| <b>Otros productos manufacturados</b>  | <b>76</b>    | <b>101</b>   | <b>97</b>    | <b>21</b>  | <b>27,6</b>        | <b>655</b>    | <b>699</b>        | <b>44</b>    | <b>6,7</b>   |  |
| <b>OTROS</b>   | <b>5</b>     | <b>4</b>     | <b>4</b>     | <b>-1</b>  | <b>-19,2</b>       | <b>101</b>    | <b>41</b>         | <b>-60</b>   | <b>-59,6</b> |  |
| <b>TOTAL</b>   | <b>4 194</b> | <b>5 242</b> | <b>4 865</b> | <b>671</b> | <b>16,0</b>        | <b>35 308</b> | <b>42 241</b>     | <b>6 933</b> | <b>19,6</b>  |  |

Nota: Elaborado en base a la correlación SA - CIU. Las importaciones no clasificadas de acuerdo a la CIU han sido colocadas en el rubro "Otros".

Fuente: Sunat y BCRP.

**Cuadro 10**

**PRINCIPALES BIENES IMPORTADOS DE BIENES DE CONSUMO EXCLUYENDO PRINCIPALES ALIMENTOS**  
(Millones de US\$)

|                                    | 2021        | 2022       |             | Septiembre |                    | Enero - Septiembre |              |            |             |
|------------------------------------|-------------|------------|-------------|------------|--------------------|--------------------|--------------|------------|-------------|
|                                    | Sep.<br>(a) | Ago.       | Sep.<br>(b) | (b)-(a)    | Var. %<br>12 meses | 2021<br>(i)        | 2022<br>(ii) | (ii)-(i)   | Var. %      |
| <b>Consumo no duradero</b>         | <b>461</b>  | <b>556</b> | <b>565</b>  | <b>104</b> | <b>22,7</b>        | <b>3 867</b>       | <b>4 414</b> | <b>547</b> | <b>14,2</b> |
| Prendas de vestir                  | 45          | 58         | 67          | 22         | 49,6               | 338                | 480          | 143        | 42,2        |
| Medicamentos de uso humano         | 53          | 55         | 48          | -5         | -8,7               | 470                | 460          | -9         | -2,0        |
| Calzado                            | 41          | 48         | 68          | 26         | 64,1               | 305                | 409          | 103        | 33,8        |
| Perfumería y cosméticos            | 31          | 42         | 45          | 14         | 45,5               | 301                | 352          | 51         | 17,0        |
| Productos y preparados comestibles | 27          | 30         | 28          | 1          | 3,1                | 265                | 250          | -15        | -5,7        |
| Resto                              | 263         | 324        | 309         | 45         | 17,2               | 2189               | 2464         | 275        | 12,6        |
| <b>Consumo duradero</b>            | <b>360</b>  | <b>382</b> | <b>385</b>  | <b>25</b>  | <b>6,9</b>         | <b>3181</b>        | <b>3285</b>  | <b>104</b> | <b>3,3</b>  |
| Automóviles                        | 116         | 151        | 160         | 44         | 37,6               | 1 022              | 1 213        | 191        | 18,7        |
| Televisores                        | 56          | 30         | 42          | -14        | -24,9              | 387                | 369          | -18        | -4,6        |
| Aparatos de uso doméstico          | 31          | 21         | 19          | -11        | -37,1              | 313                | 234          | -79        | -25,3       |
| Motos y bicicletas                 | 30          | 25         | 20          | -10        | -33,2              | 280                | 202          | -78        | -27,9       |
| Artículos de materiales plásticos  | 17          | 24         | 21          | 4          | 22,5               | 180                | 188          | 7          | 4,1         |
| Resto                              | 110         | 131        | 123         | 12         | 11,2               | 999                | 1080         | 81         | 8,1         |

Fuente: Sunat.

Elaboración: BCRP.

**Cuadro 11**

**IMPORTACIONES DE PETRÓLEO**

(Millones de US\$)

|                             | 2021        | 2022       |             | Setiembre  |                    | Enero-Setiembre |              |              |              |
|-----------------------------|-------------|------------|-------------|------------|--------------------|-----------------|--------------|--------------|--------------|
|                             | Set.<br>(a) | Ago.       | Set.<br>(b) | (b)-(a)    | Var. % 12<br>meses | 2021<br>(i)     | 2022<br>(ii) | (ii)-(i)     | Var %        |
| <b>IMPORTACIONES</b>        | <b>567</b>  | <b>995</b> | <b>829</b>  | <b>262</b> | <b>46,1</b>        | <b>4 100</b>    | <b>7 381</b> | <b>3 281</b> | <b>80,0</b>  |
| <i>Volumen (miles bls.)</i> | 6 885       | 8 245      | 6 664       | -221       | -3,2               | 54 119          | 58 770       | 4 651        | 8,6          |
| <i>Precio (US\$/bl)</i>     | 82          | 121        | 124         | 42         | 51,0               | 76              | 126          | 50           | 65,8         |
| <b>CRUDO</b>                | <b>252</b>  | <b>319</b> | <b>204</b>  | <b>-49</b> | <b>-19,3</b>       | <b>1 232</b>    | <b>1 830</b> | <b>598</b>   | <b>48,6</b>  |
| <i>Volumen (miles bls.)</i> | 3 175       | 3120       | 1965        | -1 211     | -38,1              | 16 940          | 16 684       | -255         | -1,5         |
| <i>Precio (US\$/bl)</i>     | 80          | 102        | 104         | 24         | 30,5               | 73              | 110          | 37           | 50,8         |
| <b>DERIVADOS</b>            | <b>315</b>  | <b>676</b> | <b>625</b>  | <b>310</b> | <b>98,6</b>        | <b>2 868</b>    | <b>5 551</b> | <b>2 683</b> | <b>93,5</b>  |
| <i>Volumen (miles bls.)</i> | 3 710       | 5 126      | 4 700       | 990        | 26,7               | 37 179          | 42 085       | 4 906        | 13,2         |
| <i>Precio (US\$/bl)</i>     | 85          | 132        | 133         | 48         | 56,8               | 77              | 132          | 55           | 71,0         |
| <i>Del cual:</i>            |             |            |             |            |                    |                 |              |              |              |
| <b>Diesel</b>               | <b>191</b>  | <b>458</b> | <b>435</b>  | <b>244</b> | <b>127,6</b>       | <b>1 764</b>    | <b>3 668</b> | <b>1 904</b> | <b>107,9</b> |
| <i>Volumen (miles bls.)</i> | 2 281       | 3 117      | 2 875       | 594        | 26,0               | 23 030          | 25 465       | 2 435        | 10,6         |
| <i>Precio (US\$/bl)</i>     | 84          | 147        | 151         | 68         | 80,6               | 77              | 144          | 67           | 88,0         |
| <b>Aceites Lubricantes</b>  | <b>26</b>   | <b>32</b>  | <b>42</b>   | <b>16</b>  | <b>61,5</b>        | <b>229</b>      | <b>304</b>   | <b>74</b>    | <b>32,5</b>  |
| <i>Volumen (miles bls.)</i> | 133         | 114        | 148         | 15         | 11,3               | 1237            | 1313         | 77           | 6,2          |
| <i>Precio (US\$/bl)</i>     | 197         | 280        | 286         | 89         | 45,2               | 185             | 231          | 46           | 24,7         |
| <b>Gasolina</b>             | <b>68</b>   | <b>128</b> | <b>80</b>   | <b>13</b>  | <b>18,7</b>        | <b>624</b>      | <b>1028</b>  | <b>404</b>   | <b>64,7</b>  |
| <i>Volumen (miles bls.)</i> | 807         | 1040       | 724         | -83        | -10,3              | 8 133           | 8 540        | 406          | 5,0          |
| <i>Precio (US\$/bl)</i>     | 84          | 123        | 111         | 27         | 32,4               | 77              | 120          | 44           | 56,9         |
| <b>Turbo Jet</b>            | <b>4</b>    | <b>16</b>  | <b>24</b>   | <b>20</b>  | <b>--</b>          | <b>45</b>       | <b>283</b>   | <b>238</b>   | <b>--</b>    |
| <i>Volumen (miles bls.)</i> | 62          | 145        | 203         | 141        | --                 | 836             | 2 544        | 1708         | --           |
| <i>Precio (US\$/bl)</i>     | 61          | 111        | 118         | 58         | 94,9               | 54              | 111          | 57           | 106,0        |

Fuente: Sunat.

Elaboración: BCRP.



**Cuadro I.12**  
**IMPORTACIONES SEGÚN LUGAR DE PROCEDENCIA**  
(Millones de US\$)

| País               | 2021         |              | 2022         |            | Setiembre          |               | Enero - Setiembre |              |             |  |
|--------------------|--------------|--------------|--------------|------------|--------------------|---------------|-------------------|--------------|-------------|--|
|                    | Set.<br>(a)  | Ago.         | Set.<br>(b)  | (b)-(a)    | Var. % 12<br>meses | 2021<br>(i)   | 2022<br>(ii)      | (ii)-(i)     | Var. %      |  |
| China              | 1 177        | 1 335        | 1 188        | 11         | 1,0                | 9 768         | 10 652            | 884          | 9,0         |  |
| Estados Unidos     | 693          | 1 265        | 1 278        | 585        | 84,4               | 6 532         | 10 413            | 3 881        | 59,4        |  |
| Brasil             | 354          | 320          | 399          | 45         | 12,9               | 2 256         | 2 992             | 736          | 32,6        |  |
| Argentina          | 258          | 270          | 253          | -5         | -1,8               | 1 495         | 1 982             | 487          | 32,6        |  |
| México             | 146          | 142          | 158          | 12         | 8,1                | 1 317         | 1 521             | 205          | 15,6        |  |
| Alemania           | 114          | 136          | 132          | 18         | 15,7               | 1 035         | 1 011             | -24          | -2,3        |  |
| Chile              | 130          | 163          | 105          | -25        | -19,3              | 999           | 1 095             | 96           | 9,6         |  |
| Colombia           | 85           | 116          | 99           | 14         | 15,9               | 813           | 869               | 55           | 6,8         |  |
| India              | 79           | 91           | 94           | 15         | 19,4               | 714           | 784               | 70           | 9,9         |  |
| Japón              | 78           | 91           | 71           | -7         | -8,9               | 686           | 729               | 43           | 6,3         |  |
| Resto              | 1 080        | 1 314        | 1 087        | 7          | 0,7                | 9 694         | 10 193            | 500          | 5,2         |  |
| <b>Total</b>       | <b>4 194</b> | <b>5 242</b> | <b>4 865</b> | <b>671</b> | <b>16,0</b>        | <b>35 308</b> | <b>42 241</b>     | <b>6 933</b> | <b>19,6</b> |  |
| <b>Nota:</b>       |              |              |              |            |                    |               |                   |              |             |  |
| China              | 1 177        | 1 335        | 1 188        | 11         | 1,0                | 9 768         | 10 652            | 884          | 9,0         |  |
| América Latina     | 1 213        | 1 370        | 1 263        | 50         | 4,1                | 8 434         | 10 538            | 2 104        | 24,9        |  |
| Estados Unidos     | 693          | 1 265        | 1 278        | 585        | 84,4               | 6 532         | 10 413            | 3 881        | 59,4        |  |
| Asia (menos China) | 534          | 590          | 514          | -20        | -3,7               | 4 759         | 4 868             | 109          | 2,3         |  |
| Unión Europea      | 371          | 461          | 452          | 81         | 21,9               | 3 696         | 3 868             | 172          | 4,6         |  |
| CAN                | 269          | 428          | 275          | 6          | 2,3                | 1 915         | 2 527             | 612          | 32,0        |  |

Fuente: Sunat y ZofraTacna

Elaboración: BCRP



**Cuadro 13**

**DISTRIBUCIÓN DE LAS IMPORTACIONES: PRINCIPALES LUGARES DE PROCEDENCIA**  
 (Millones de US\$)

| País           | Setiembre    |              |              |                   |
|----------------|--------------|--------------|--------------|-------------------|
|                | Total        | Consumo      | Insumos      | Bienes de Capital |
| China          | 1 188        | 337          | 381          | 470               |
| Estados Unidos | 1 278        | 79           | 1 071        | 128               |
| Brasil         | 399          | 74           | 194          | 131               |
| Argentina      | 253          | 33           | 180          | 40                |
| México         | 158          | 75           | 37           | 46                |
| Alemania       | 132          | 19           | 72           | 41                |
| Chile          | 105          | 27           | 66           | 12                |
| Colombia       | 99           | 55           | 35           | 9                 |
| India          | 94           | 31           | 33           | 30                |
| Japón          | 71           | 10           | 16           | 45                |
| Resto*         | 1 087        | 266          | 557          | 260               |
| <b>Total</b>   | <b>4 865</b> | <b>1 006</b> | <b>2 643</b> | <b>1 212</b>      |

\*Nota: El total considera el rubro "otros bienes" que no está distribuido entre los demás componentes del resto de países.

Fuente: Sunat y ZofraTacna .

**Cuadro 14**  
**PRECIOS Y TÉRMINOS DE INTERCAMBIO**

|      | PX: Precios de exportaciones |                      |                  | PM: Precios de importaciones |                      |                  | Términos de intercambio |                      |                  |
|------|------------------------------|----------------------|------------------|------------------------------|----------------------|------------------|-------------------------|----------------------|------------------|
|      | Índice<br>(2007=100)         | Var. mes<br>anterior | Var. 12<br>meses | Índice<br>(2007=100)         | Var. mes<br>anterior | Var. 12<br>meses | Índice<br>(2007=100)    | Var. mes<br>anterior | Var. 12<br>meses |
| D.07 | 101,8                        | -2,9                 | 11,4             | 107,5                        | -2,1                 | 15,9             | 94,7                    | -0,8                 | -3,8             |
| D.08 | 73,4                         | -6,3                 | -27,9            | 99,8                         | -6,3                 | -7,2             | 73,5                    | 0,0                  | -22,4            |
| D.09 | 106,2                        | 1,1                  | 44,8             | 107,7                        | -0,9                 | 8,0              | 98,6                    | 2,0                  | 34,1             |
| D.10 | 129,1                        | 0,3                  | 21,5             | 118,5                        | 1,1                  | 10,0             | 108,9                   | -0,8                 | 10,5             |
| D.11 | 137,6                        | -0,8                 | 6,6              | 127,9                        | -1,7                 | 7,9              | 107,6                   | 1,0                  | -1,2             |
| D.12 | 141,7                        | 1,7                  | 3,0              | 128,2                        | 0,7                  | 0,3              | 110,5                   | 1,0                  | 2,7              |
| D.13 | 123,2                        | -1,2                 | -13,1            | 126,2                        | 0,4                  | -1,6             | 97,6                    | -1,6                 | -11,7            |
| D.14 | 114,0                        | -2,2                 | -7,5             | 117,3                        | -2,4                 | -7,1             | 97,1                    | 0,1                  | -0,5             |
| D.15 | 93,9                         | -2,9                 | -17,6            | 109,4                        | -1,7                 | -6,8             | 85,9                    | -1,2                 | -11,6            |
| D.16 | 108,5                        | 2,9                  | 15,5             | 113,0                        | 1,2                  | 3,3              | 96,0                    | 1,6                  | 11,8             |
| D.17 | 122,0                        | -0,7                 | 12,5             | 119,1                        | 0,5                  | 5,4              | 102,4                   | -1,1                 | 6,7              |
| D.18 | 113,9                        | 0,4                  | -6,6             | 120,2                        | -2,1                 | 0,9              | 94,8                    | 2,5                  | -7,4             |
| D.19 | 117,1                        | 2,1                  | 2,8              | 122,2                        | -0,2                 | 1,7              | 95,9                    | 2,3                  | 1,1              |
| E.20 | 120,2                        | 2,6                  | 5,3              | 120,9                        | -1,0                 | 0,1              | 99,4                    | 3,7                  | 5,3              |
| F    | 115,1                        | -4,2                 | 2,6              | 119,0                        | -1,6                 | -2,6             | 96,7                    | -2,7                 | 5,4              |
| M    | 109,4                        | -5,0                 | -4,9             | 116,4                        | -2,2                 | -5,9             | 94,0                    | -2,9                 | 1,0              |
| A    | 105,9                        | -3,2                 | -9,8             | 112,6                        | -3,3                 | -9,3             | 94,1                    | 0,1                  | -0,5             |
| M    | 107,6                        | 1,6                  | -7,4             | 111,5                        | -1,0                 | -9,3             | 96,5                    | 2,6                  | 2,2              |
| J    | 113,7                        | 5,7                  | -2,0             | 113,2                        | 1,6                  | -7,2             | 100,4                   | 4,1                  | 5,6              |
| J    | 118,0                        | 3,7                  | 0,2              | 114,5                        | 1,1                  | -5,9             | 103,1                   | 2,6                  | 6,5              |
| A    | 124,7                        | 5,7                  | 7,9              | 115,3                        | 0,8                  | -4,9             | 108,1                   | 4,9                  | 13,4             |
| S    | 127,4                        | 2,1                  | 9,8              | 115,0                        | -0,3                 | -5,0             | 110,7                   | 2,4                  | 15,5             |
| O    | 125,8                        | -1,2                 | 10,7             | 116,1                        | 0,9                  | -3,7             | 108,4                   | -2,1                 | 15,0             |
| N    | 131,1                        | 4,2                  | 14,3             | 116,6                        | 0,5                  | -4,8             | 112,4                   | 3,7                  | 20,0             |
| D    | 137,6                        | 4,9                  | 17,5             | 120,2                        | 3,0                  | -1,6             | 114,5                   | 1,8                  | 19,4             |
| E.21 | 144,7                        | 5,2                  | 20,4             | 123,3                        | 2,6                  | 2,0              | 117,3                   | 2,5                  | 18,1             |
| F    | 144,8                        | 0,0                  | 25,8             | 125,6                        | 1,8                  | 5,5              | 115,3                   | -1,7                 | 19,2             |
| M    | 147,4                        | 1,8                  | 34,7             | 129,5                        | 3,1                  | 11,2             | 113,8                   | -1,3                 | 21,2             |
| A    | 147,6                        | 0,1                  | 39,4             | 131,7                        | 1,7                  | 16,9             | 112,1                   | -1,5                 | 19,2             |
| M    | 157,9                        | 7,0                  | 46,8             | 134,7                        | 2,3                  | 20,9             | 117,2                   | 4,6                  | 21,5             |
| J    | 161,3                        | 2,1                  | 41,9             | 136,1                        | 1,0                  | 20,3             | 118,5                   | 1,1                  | 18,0             |
| J    | 156,3                        | -3,1                 | 32,5             | 137,6                        | 1,1                  | 20,2             | 113,6                   | -4,1                 | 10,2             |
| A    | 158,2                        | 1,2                  | 26,9             | 138,1                        | 0,4                  | 19,8             | 114,6                   | 0,8                  | 6,0              |
| S    | 158,2                        | 0,0                  | 24,2             | 138,0                        | -0,1                 | 20,0             | 114,6                   | 0,0                  | 3,5              |
| O    | 165,5                        | 4,7                  | 31,6             | 141,0                        | 2,1                  | 21,4             | 117,4                   | 2,5                  | 8,4              |
| N    | 167,1                        | 0,9                  | 27,4             | 142,9                        | 1,3                  | 22,5             | 116,9                   | -0,4                 | 4,0              |
| D    | 163,2                        | -2,3                 | 18,6             | 143,7                        | 0,6                  | 19,6             | 113,6                   | -2,9                 | -0,8             |
| E.22 | 162,7                        | -0,3                 | 12,4             | 144,0                        | 0,2                  | 16,7             | 113,0                   | -0,5                 | -3,7             |
| F    | 168,2                        | 3,4                  | 16,1             | 146,9                        | 2,0                  | 17,0             | 114,4                   | 1,3                  | -0,7             |
| M    | 171,4                        | 1,9                  | 16,3             | 153,3                        | 4,3                  | 18,4             | 111,8                   | -2,3                 | -1,8             |
| A    | 170,5                        | -0,5                 | 15,5             | 157,1                        | 2,5                  | 19,3             | 108,5                   | -2,9                 | -3,2             |
| M    | 162,3                        | -4,8                 | 2,8              | 158,7                        | 1,1                  | 17,8             | 102,2                   | -5,8                 | -12,8            |
| J    | 163,3                        | 0,6                  | 1,2              | 161,5                        | 1,7                  | 18,6             | 101,1                   | -1,1                 | -14,7            |
| J    | 156,2                        | -4,3                 | -0,1             | 160,1                        | -0,8                 | 16,4             | 97,5                    | -3,5                 | -14,2            |
| A    | 159,4                        | 2,1                  | 0,8              | 154,8                        | -3,3                 | 12,1             | 103,0                   | 5,6                  | -10,1            |
| S    | 152,2                        | -4,6                 | -3,8             | 154,0                        | -0,5                 | 11,6             | 98,8                    | -4,1                 | -13,8            |