

OPERACIONES DEL SECTOR PÚBLICO NO FINANCIERO: AGOSTO DE 2021¹

I. RESULTADO ECONÓMICO ANUAL ACUMULADO A AGOSTO DE 2021

1. El déficit fiscal anual continuó disminuyendo en el transcurso del 2021, ubicándose en 5,0 por ciento del PBI al mes de agosto, debido principalmente a los mayores ingresos tributarios del gobierno nacional. Asimismo, ha contribuido la mejora en el resultado primario de las empresas estatales.

Gráfico N° 1

Resultado Económico del Sector Público no Financiero (Acumulado últimos 12 meses - Porcentaje del PBI)

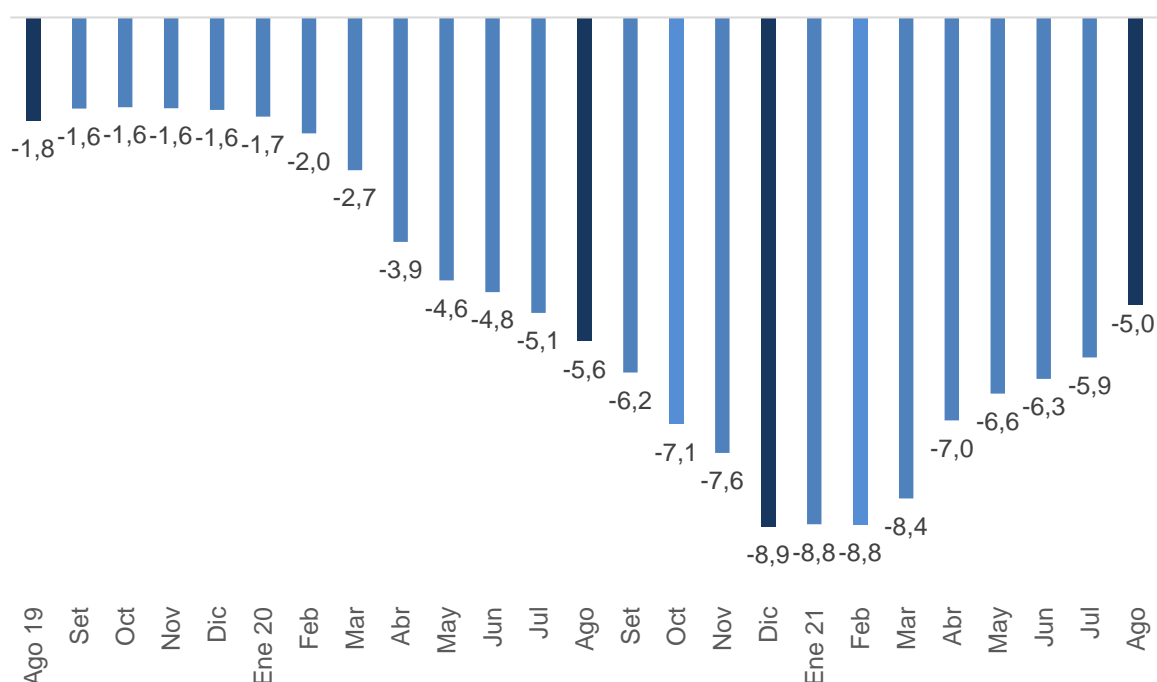

Los ingresos corrientes anualizados del gobierno general a agosto de 2021 aumentaron en 29,7 por ciento respecto a diciembre de 2020, en particular los ingresos tributarios del gobierno nacional (32,9 por ciento), debido al contexto favorable de precios de los minerales de exportación y la recuperación de la actividad económica, así como a la menor base de comparación por efecto de las medidas de alivio tributario adoptadas durante el año 2020 para enfrentar el Covid-19. En consecuencia, **el ratio ingresos corrientes a PBI aumentó de 17,8 a 19,9 por ciento entre diciembre de 2020 y agosto de 2021.**

Por su parte, los gastos no financieros anualizados del gobierno general a agosto de 2021 aumentaron en 10,5 por ciento respecto a diciembre de 2020, principalmente el gasto en formación bruta de capital (40,8 por ciento), en los tres niveles de gobierno, y en menor medida

¹ Informe elaborado por Alberto Palacios, Fernando Regalado, Juan Sánchez, Soyer Hilario, Julio Alvarado, María Huarancca y Andrés Medina.

NOTAS DE ESTUDIOS DEL BCRP

No. 65 - 10 de setiembre de 2021

el gasto corriente (4,8 por ciento), debido principalmente a las mayores adquisiciones de bienes y servicios (17,7 por ciento) para enfrentar la emergencia sanitaria, de reactivación y por la recuperación del gasto no Covid-19, que se vio afectado por la cuarentena y suspensión de procesos de contrataciones. **En términos del PBI, el gasto no financiero del gobierno general disminuyó de 24,7 a 23,5 por ciento entre diciembre de 2020 y agosto de 2021.**

Las empresas estatales registraron una mejora en el resultado primario por una recuperación de los ingresos por ventas, en tanto que el servicio por intereses de la deuda aumentó por el mayor endeudamiento incurrido para financiar el gasto para enfrentar la pandemia del Covid-19, principalmente.

Cuadro N° 1
OPERACIONES DEL SECTOR PÚBLICO NO FINANCIERO ACUMULADO ÚLTIMOS 12 MESES 1/

	Millones de soles				Porcentaje del PBI			
	2020		2021		2020		2021	
	A Ago.	A Dic.	A Jul.	A Ago.	A Ago.	A Dic.	A Jul.	A Ago.
1. Ingresos corrientes del Gobierno General	131 248	127 902	157 291	165 846	18,6	17,8	19,1	19,9
a. Ingresos tributarios	99 073	95 523	120 002	126 928	14,0	13,3	14,5	15,2
i. Renta	39 862	38 167	46 899	48 258	5,6	5,3	5,7	5,8
ii. IGV	55 690	55 379	68 340	70 882	7,9	7,7	8,3	8,5
-Interno	32 864	32 708	39 300	40 136	4,6	4,6	4,8	4,8
-Importaciones	22 826	22 671	29 040	30 745	3,2	3,2	3,5	3,7
iii. ISC	7 083	6 920	8 300	8 530	1,0	1,0	1,0	1,0
iv. (-) Devoluciones	16 545	17 182	19 216	19 373	2,3	2,4	2,3	2,3
v. Resto	12 983	12 239	15 678	18 632	1,8	1,7	1,9	2,2
b. Ingresos no tributarios	32 176	32 379	37 289	38 918	4,6	4,5	4,5	4,7
2. Gastos no financieros del Gobierno General	156 745	177 385	195 896	195 997	22,2	24,7	23,7	23,5
a. Corriente	127 778	145 148	153 051	152 170	18,1	20,2	18,6	18,3
i. Remuneraciones	50 760	53 046	53 986	54 078	7,2	7,4	6,5	6,5
ii. Bienes y servicios	44 712	50 039	57 640	58 918	6,3	7,0	7,0	7,1
iii. Transferencias	32 305	42 064	41 425	39 174	4,6	5,9	5,0	4,7
b. Formación Bruta de Capital	24 135	26 993	36 749	38 016	3,4	3,8	4,5	4,6
i. Gobierno Nacional	9 105	9 739	13 621	14 232	1,3	1,4	1,7	1,7
ii. Gobiernos Regionales	5 373	5 971	7 608	7 649	0,8	0,8	0,9	0,9
iii. Gobiernos locales	9 658	11 284	15 520	16 135	1,4	1,6	1,9	1,9
c. Otros gastos de capital	4 832	5 243	6 096	5 811	0,7	0,7	0,7	0,7
3. Otros 2/	-2 850	-2 771	2 205	1 106	-0,4	-0,4	0,3	0,1
4. Resultado Primario (=1-2+3)	-28 347	-52 254	-36 399	-29 045	-4,0	-7,3	-4,4	-3,5
5. Intereses	11 547	11 496	12 487	12 621	1,6	1,6	1,5	1,5
6. Resultado Económico (=4-5)	-39 894	-63 749	-48 887	-41 667	-5,6	-8,9	-5,9	-5,0

1/ Preliminar.

2/ Incluye ingresos de capital del Gobierno General y resultado primario de empresas estatales.

Fuente: MEF, Banco de la Nación, Sunat, EsSalud, sociedades de beneficencia pública y empresas estatales.

II. RESULTADO ECONÓMICO DE AGOSTO DE 2021

- En agosto de 2021 el sector público no financiero registró un déficit de S/ 482 millones, significativamente menor al registrado en el mismo mes de 2020 (- S/ 7,7 mil millones).

Cuadro N° 2

OPERACIONES DEL SECTOR PÚBLICO NO FINANCIERO 1/
(Millones de soles)

	JULIO 2021	AGOSTO					ENERO-AGOSTO				
		2019	2020	2021	Var. %		2019	2020	2021	Var. %	
					21/20	21/19				21/20	21/19
1. Ingresos corrientes del Gobierno General	13 921	11 196	10 148	18 703	84,3	67,0	102 132	81 361	119 306	46,6	16,8
a. Ingresos tributarios	10 544	8 259	7 264	14 190	95,3	71,8	76 019	61 322	92 727	51,2	22,0
i. Renta	4 166	2 840	2 468	3 827	55,1	34,8	31 073	26 919	37 010	37,5	19,1
ii. IGV	6 235	5 301	4 480	7 021	56,7	32,5	41 728	33 914	49 416	45,7	18,4
-Interno	3 346	3 101	2 740	3 576	30,5	15,3	24 977	19 949	27 378	37,2	9,6
-Importaciones	2 889	2 200	1 740	3 446	98,0	56,6	16 751	13 964	22 038	57,8	31,6
iii. ISC	724	693	555	785	41,5	13,3	5 364	4 231	5 841	38,0	8,9
iv. Devoluciones	1 999	1 863	1 353	1 511	11,7	-18,9	12 322	10 816	13 007	20,3	5,6
v. Resto	1 418	1 289	1 114	4 067	265,0	215,6	10 175	7 074	13 467	90,4	32,3
b. Ingresos no tributarios	3 377	2 938	2 883	4 513	56,5	53,6	26 113	20 039	26 579	32,6	1,8
2. Gastos no financieros del Gobierno General	15 712	12 286	14 366	14 468	0,7	17,8	91 559	93 915	112 528	19,8	22,9
a. Corriente	12 621	9 186	12 193	11 313	-7,2	23,2	73 165	81 577	88 599	8,6	21,1
i. Gobierno Nacional	8 464	6 141	8 781	7 465	-15,0	21,5	49 709	56 891	59 816	5,1	20,3
ii. Gobiernos Regionales	2 640	2 077	2 340	2 540	8,6	22,3	16 142	17 341	19 351	11,6	19,9
iii. Gobiernos Locales	1 517	968	1 072	1 308	22,0	35,2	7 315	7 345	9 432	28,4	28,9
b. Formación Bruta de Capital	2 855	2 408	1 804	3 070	70,2	27,5	15 915	9 542	20 565	115,5	29,2
i. Gobierno Nacional	976	883	538	1 149	113,5	30,2	6 107	3 526	8 020	127,4	31,3
ii. Gobiernos Regionales	604	502	544	585	7,6	16,5	3 044	2 208	3 886	76,0	27,7
iii. Gobiernos Locales	1 274	1 022	721	1 336	85,2	30,7	6 764	3 808	8 659	127,4	28,0
c. Otros gastos de capital	236	693	369	84	-77,1	-87,8	2 479	2 796	3 364	20,3	35,7
3. Otros 2/	-194	219	520	-580			1 372	-2 120	1 757		
4. Resultado Primario (=1-2+3)	-1 985	-871	-3 698	3 655			11 944	-14 674	8 534		
5. Intereses	704	3 490	4 003	4 138	3,4	18,6	9 212	10 097	11 223	11,1	21,8
6. Resultado Económico (=4-5)	-2 689	-4 361	-7 702	-482			2 732	-24 771	-2 688		

1/ Preliminar.

2/ Incluye ingresos de capital del Gobierno General y resultado primario de empresas estatales.

Fuente: MEF, Banco de la Nación, Sunat, EsSalud, sociedades de beneficencia pública y empresas estatales.

El menor déficit se explica, principalmente, por los mayores ingresos corrientes del gobierno general (84,3 por ciento), los que incluso superaron el nivel registrado en agosto de 2019 (67 por ciento). Ello reflejó, principalmente, el aumento de los ingresos del gobierno nacional por el pago anticipado de la deuda tributaria acogida a fraccionamiento de Buenaventura y Cerro Verde (S/ 2,4 mil millones), la mayor recaudación por el IGV, impuesto a la renta e Impuesto Especial a la Minería (IEM), así como los mayores ingresos por regalías mineras, y la transferencia de utilidades de ElectroPerú al Fondo Consolidado de Reservas - FCR (S/ 424 millones).

Entre agosto de 2020 y 2021 los gastos no financieros del gobierno general se mantuvieron relativamente estables (0,7 por ciento). El gasto en formación bruta de capital continuó registrando altas tasas de crecimiento, superando los niveles de agosto de 2019 en los tres niveles de gobierno. Por su parte, al interior del gasto corriente, se registró un mayor nivel de adquisiciones de bienes y servicios para enfrentar el Covid-19 (suministros médicos, vacunas, CAS y contratación de personal), de reactivación (Arranca Perú) y gasto no Covid-19, lo que fue más que contrarrestado por las menores transferencias corrientes, principalmente por concepto del subsidio a los hogares por el estado de emergencia por el Covid-19.

3. **En el período enero-agosto de 2021 se registró un déficit fiscal de S/ 2,7 mil millones, monto significativamente menor al del mismo período de 2020 (- S/ 24,8 mil millones), aunque contrasta con el superávit de enero-agosto de 2019 (S/ 2 732 millones).** El déficit en

2020 fue elevado debido a la caída de los ingresos por la contracción del PBI y la aplicación de medidas de alivio tributario por la pandemia, en tanto que los gastos se elevaron, con un cambio en su composición al registrarse un mayor gasto en transferencias corrientes (subsidios) a los hogares y una caída en la formación bruta de capital.

III. INGRESOS

4. En agosto de 2021 los ingresos corrientes del gobierno general (S/ 18,7 mil millones) aumentaron en 84,3 por ciento respecto al mismo mes de 2020 (67 por ciento en relación al agosto de 2019). En este resultado influyó, principalmente, el crecimiento de los ingresos tributarios (95,3 y 71,8 por ciento respecto a agosto de 2020 y 2019, respectivamente), y en menor medida, de los ingresos no tributarios (56,5 y 53,6 por ciento respecto a agosto de 2020 y 2019, respectivamente).

Entre los **ingresos tributarios de agosto de 2021** destacaron el pago anticipado de la deuda tributaria acogida a fraccionamiento de dos empresas del sector minero (S/ 2,4 mil millones); la recaudación del IGV, en particular del IGV a las importaciones, que alcanzó un nivel récord; impuesto a la renta, principalmente de personas jurídicas domiciliadas e Impuesto Especial a la Minería (IEM), que también registró un nivel récord desde su creación en 2011. La mayoría de impuestos generaron mayores ingresos que los registrados en agosto de 2019.

Entre los **ingresos no tributarios de agosto de 2021** destacaron el pago de la deuda por regalías de una empresa minera (S/ 774 millones) y la transferencia de utilidades de ElectroPerú al FCR (S/ 424 millones). Asimismo, los ingresos por regalías mineras, regalías y canon petrolero y gasífero, e ingresos por contribuciones sociales y recursos propios.

Gráfico N° 2

Ingresos corrientes del Gobierno General (Millones de soles y variación %)

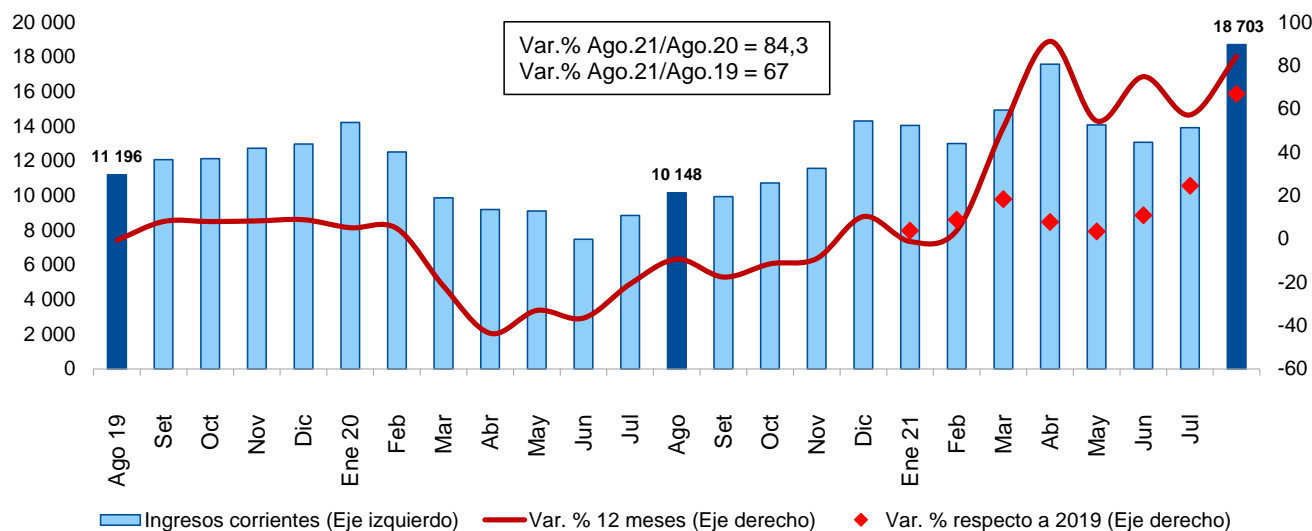

Ingresos corrientes del Gobierno General (Variación porcentual respecto a 2019)

	IT 20	II T	III T	IV T	Ene 21	Feb	Mar	Abr	May	Jun	Jul	Ago	Ago 21/20
TOTAL	-3,9	-38,2	-16,0	-3,2	3,8	8,8	18,3	7,9	3,4	11,0	24,6	67,0	84,3
Ingresos Tributarios	-3,1	-36,3	-16,6	-6,6	6,1	16,4	21,3	14,0	10,8	16,5	29,8	71,8	95,3
Gobierno Nacional	-3,0	-35,4	-16,4	-7,1	5,7	18,4	21,7	14,2	11,1	16,6	30,6	74,6	97,4
Gobiernos Locales	-6,4	-75,7	-22,7	13,0	32,1	-13,3	8,7	0,2	2,5	15,4	1,1	-14,0	18,3
Ingresos No Tributarios	-6,3	-43,6	-14,2	7,5	-4,1	-10,4	8,7	-18,0	-12,0	-4,1	10,6	53,6	56,5

NOTAS DE ESTUDIOS DEL BCRP

No. 65 - 10 de setiembre de 2021

En el período enero-agosto de 2021 los ingresos corrientes aumentaron en 46,6 por ciento respecto al mismo período de 2020 (16,8 por ciento en relación a enero-agosto de 2019). Además del incremento casi generalizado de los diferentes impuestos, en particular del IGV, pagos a cuenta del impuesto a la renta de personas jurídicas domiciliadas e IEM, así como de los ingresos no tributarios, en este período se han registrado ingresos por pagos de deudas tributarias y acciones de fiscalización.

Cuadro N° 3
INGRESOS CORRIENTES DEL GOBIERNO GENERAL
(Millones de soles)

	JULIO	AGOSTO					ENERO-AGOSTO				
	2021	2019	2020	2021	Var. %		2019	2020	2021	Var. %	
					21/20	21/19				21/20	21/19
INGRESOS CORRIENTES (A+B)	13 921	11 196	10 148	18 703	84,3	67,0	102 132	81 361	119 306	46,6	16,8
A. TRIBUTARIOS	10 544	8 259	7 264	14 190	95,3	71,8	76 019	61 322	92 727	51,2	22,0
GOBIERNO NACIONAL	10 331	8 001	7 077	13 968	97,4	74,6	73 853	59 853	90 545	51,3	22,6
1. Renta	4 166	2 840	2 468	3 827	55,1	34,8	31 073	26 919	37 010	37,5	19,1
Personas naturales	1 306	975	975	1 237	26,9	27,0	9 688	8 597	10 442	21,5	7,8
Personas jurídicas	2 466	1 747	1 158	2 395	106,8	37,1	15 720	14 161	18 841	33,0	19,9
- Domiciliados	2 042	1 526	931	2 084	123,8	36,6	13 105	9 723	16 138	66,0	23,1
- No domiciliados	424	221	227	311	36,8	40,8	2 615	4 438	2 703	-39,1	3,4
Regularización	394	119	335	195	-41,9	64,4	5 665	4 160	7 728	85,7	36,4
2. Importaciones	111	118	91	136	48,6	15,5	923	713	888	24,5	-3,8
3. IGV	6 235	5 301	4 480	7 021	56,7	32,5	41 728	33 914	49 416	45,7	18,4
Interno	3 346	3 101	2 740	3 576	30,5	15,3	24 977	19 949	27 378	37,2	9,6
Importaciones	2 889	2 200	1 740	3 446	98,0	56,6	16 751	13 964	22 038	57,8	31,6
4. ISC	724	693	555	785	41,5	13,3	5 364	4 231	5 841	38,0	8,9
Combustibles	307	303	223	325	45,3	7,3	2 079	1 757	2 413	37,3	16,0
Otros	417	390	331	460	38,9	18,0	3 285	2 474	3 428	38,6	4,4
5. Otros	1 094	914	835	3 710	344,1	306,1	7 086	4 892	10 396	112,5	46,7
ITAN	574	501	544	593	9,0	18,4	3 091	2 632	3 568	35,6	15,4
ITF	23	19	17	24	39,6	25,1	147	133	174	30,9	18,4
Traslado de detracciones	41	65	87	50	-42,4	-23,2	568	332	421	26,9	-25,9
Multas	192	72	36	63	73,3	-12,4	834	439	1 010	130,0	21,2
Impuesto Especial a la Minería	1	34	37	308	--	--	311	239	1 014	324,3	226,2
Amnistía y regularización	189	117	77	2 587	--	--	1 361	688	3 687	435,6	170,8
Impuesto al Rodaje	44	41	24	51	116,6	24,5	301	205	319	55,6	5,9
Casinos y Tragamonedas	10	29	0	14	n.a.	-53,7	209	68	63	-7,3	-69,7
Resto	19	36	13	20	62,2	-42,5	263	155	139	-10,4	-47,1
6. Devoluciones (-)	1 999	1 863	1 353	1 511	11,7	-18,9	12 322	10 816	13 007	20,3	5,6
GOBIERNOS LOCALES	213	258	187	222	18,3	-14,0	2 166	1 469	2 182	48,5	0,7
B. NO TRIBUTARIOS	3 377	2 938	2 883	4 513	56,5	53,6	26 113	20 039	26 579	32,6	1,8
GOBIERNO NACIONAL	3 089	2 605	2 675	4 267	59,5	63,8	23 442	18 252	24 346	33,4	3,9
1. Contribuciones sociales	1 500	1 475	1 312	1 496	14,0	1,4	11 375	10 183	11 838	16,3	4,1
2. Recursos propios y transferencias	603	562	405	569	40,6	1,3	4 915	3 276	4 508	37,6	-8,3
3. Transferencia de utilidades	500	0	464	0	n.a.	n.a.	1 609	1 908	1 341	-29,7	-16,7
4. Regalías mineras	109	54	103	1 235	--	--	972	887	2 833	219,5	191,4
5. Regalías y canon petrolero y gasífero	284	214	135	287	112,6	34,0	1 853	1 061	2 187	106,1	18,0
6. Otros	94	300	256	680	165,7	126,8	2 717	937	1 638	74,9	-39,7
GOBIERNOS REGIONALES	67	67	30	39	31,3	-41,2	498	258	366	42,0	-26,5
GOBIERNOS LOCALES	221	266	178	206	15,6	-22,4	2 173	1 529	1 866	22,0	-14,1

Fuente: Sunat, Banco de la Nación, MEF, EsSalud, SBS, beneficencias públicas.

5. En agosto de 2021 la recaudación del impuesto a la renta (S/ 3,8 mil millones) creció en 55,1 por ciento respecto al mismo mes de 2020 (34,8 por ciento en relación a agosto de

2019), por sexto mes consecutivo, principalmente por los pagos a cuenta de personas jurídicas domiciliadas.

En el período enero-agosto de 2021 el crecimiento fue de 37,5 por ciento respecto al mismo período de 2020 (19,1 por ciento en relación a enero-agosto de 2019). En ello influyeron, principalmente, el pago por regularización del impuesto a la renta de las personas jurídicas, que alcanzó un nivel récord, y los pagos a cuenta del impuesto a la renta de las personas jurídicas domiciliadas; en menor medida lo hizo el impuesto a la renta de personas naturales, principalmente por rentas de segunda categoría (dividendos). Por su parte, los pagos de no domiciliados disminuyeron debido a que en mayo de 2020 se registró un ingreso extraordinario por la venta de acciones de Luz del Sur (S/ 2,4 mil millones).

Gráfico N° 3
Impuesto a la renta
(Millones de soles y variación %)

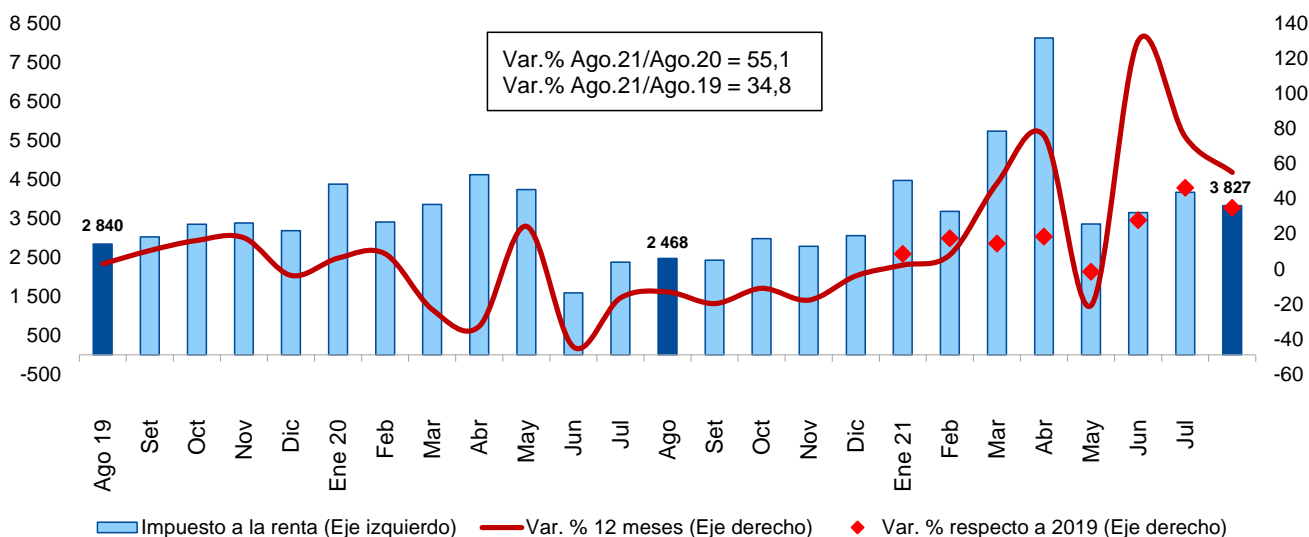

Impuesto a la renta (Variación porcentual respecto a 2019)

	IT 20	II T	III T	IV T	Ene 21	Feb	Mar	Abr	May	Jun	Jul	Ago	Ago 21/20
TOTAL	-5,1	-20,4	-16,5	-11,1	8,6	17,4	14,4	18,5	-1,5	27,8	46,3	34,8	55,1
Personas naturales	-1,1	-21,2	-6,3	-5,0	-4,4	-3,1	2,9	-8,7	8,2	34,8	32,2	27,0	26,9
Personas jurídicas	3,9	-9,8	-32,9	-12,3	3,2	14,1	25,3	23,9	-4,9	31,8	42,5	37,1	106,8
Domiciliadas	2,9	-56,4	-35,8	-9,6	2,4	10,5	19,7	25,4	27,5	39,8	38,8	36,6	123,8
No domiciliadas	10,5	140,2	-16,3	-23,5	6,3	57,1	92,2	16,8	-64,5	-12,8	63,1	40,8	36,8
Regularización	-45,1	-35,6	121,3	-33,9	1 662,2	481,0	8,7	35,6	-15,8	-38,3	207,3	64,4	-41,9

- La recaudación del impuesto a la renta de personas naturales (S/ 1,2 mil millones) aumentó en 26,9 por ciento entre agosto de 2020 y 2021 (27 por ciento respecto a agosto de 2019), debido principalmente a los mayores ingresos por rentas de segunda, cuarta y quinta categorías.
 - Los ingresos por segunda categoría (S/ 310 millones) aumentaron en 68,3 por ciento entre agosto de 2020 y 2021 (151 respecto a agosto de 2019). De este monto, S/ 247 millones correspondieron al pago por distribución de dividendos. En el período enero-agosto de 2021 se ha registrado un mayor pago de dividendos que en el mismo período de 2020 (S/ 871 millones).

NOTAS DE ESTUDIOS DEL BCRP

No. 65 - 10 de setiembre de 2021

- Los ingresos por cuarta categoría (S/ 111 millones) aumentaron en 33,7 por ciento entre agosto de 2020 y 2021 (31,3 por ciento entre agosto de 2019 y 2021). Se registra una variación interanual positiva desde setiembre de 2020, en lo que habría influido, el aumento de personal -bajo diferentes modalidades- en el gobierno general para enfrentar la emergencia sanitaria y reactivación (por ejemplo, el gasto del gobierno general presupuestal en personal CAS aumentó en S/ 136 millones entre agosto de 2020 y 2021, monto del cual S/ 85 millones correspondió a CAS Covid-19 y reactivación).
- Los ingresos por quinta categoría (S/ 766 millones) aumentaron en 15 por ciento entre agosto de 2020 y 2021 (7,4 por ciento entre agosto de 2019 y 2021). Esta categoría de renta, que comprende a los trabajadores asalariados formales, registra un crecimiento por sexto mes consecutivo, en línea con la evolución del empleo formal: así, de acuerdo a la Planilla Electrónica, la masa salarial aumentó en 15,7 por ciento entre julio de 2020 y 2021 (5,6 por ciento entre julio de 2019 y 2021). En el período enero-agosto de 2021, la recaudación aumentó en 7,9 y 1,9 por ciento en relación a los mismos períodos de 2020 y 2019.

Cuadro N° 4
IMPUESTO A LA RENTA POR CATEGORÍAS
(Millones de soles)

	JULIO	AGOSTO					ENERO-AGOSTO				
	2021	2019	2020	2021	Var.%		2019	2020	2021	Var.%	
					21/20	21/19				21/20	21/19
TOTAL	4 166	2 840	2 468	3 827	55,1	34,8	31 073	26 919	37 010	37,5	19,1
Personas naturales	1 306	975	975	1 237	26,9	27,0	9 688	8 597	10 442	21,5	7,8
Primera categoría (alquileres)	48	54	42	51	22,2	-4,9	413	315	398	26,3	-3,8
Segunda categoría (dividendos)	390	123	184	310	68,3	151,1	1 797	1 260	2 259	79,2	25,7
Cuarta categoría (independientes)	104	84	83	111	33,7	31,3	660	584	838	43,5	26,9
Quinta categoría (dependientes)	764	713	666	766	15,0	7,4	6 818	6 438	6 947	7,9	1,9
Personas jurídicas	2 466	1 747	1 158	2 395	106,8	37,1	15 720	14 161	18 841	33,0	19,9
Domiciliadas	2 042	1 526	931	2 084	123,8	36,6	13 105	9 723	16 138	66,0	23,1
Tercera categoría (empresas)	1 844	1 360	812	1 859	129,0	36,7	11 850	8 857	14 579	64,6	23,0
Otros	197	166	119	225	88,5	35,2	1 255	867	1 559	79,9	24,2
Régimen Especial (RER)	32	29	20	36	80,5	21,3	230	143	262	83,5	14,1
Régimen MYPE Tributario	145	117	79	167	112,2	43,0	865	586	1 157	97,3	33,8
Otras rentas	20	20	21	23	7,9	11,3	160	137	140	1,8	-12,9
No domiciliadas	424	221	227	311	36,8	40,8	2 615	4 438	2 703	-39,1	3,4
Regularización	394	119	335	195	-41,9	64,4	5 665	4 160	7 728	85,7	36,4
Personas naturales	18	10	112	15	-86,8	50,3	894	670	716	6,7	-19,9
Personas jurídicas	376	109	224	180	-19,5	65,6	4 771	3 490	7 012	100,9	47,0

Fuente: Sunat.

- En agosto de 2021 la recaudación del impuesto a la renta de personas jurídicas (S/ 2,4 mil millones) aumentó en 107 por ciento respecto al mismo mes de 2020 (37,1 por ciento en relación a agosto de 2019).
 - Los pagos a cuenta de las personas jurídicas domiciliadas (S/ 2,1 mil millones) aumentaron en 124 por ciento respecto a agosto de 2020 (36,6 por ciento entre agosto de 2019 y 2021).
 - Los ingresos del régimen general (S/ 1,9 mil millones) aumentaron en 129 por ciento entre agosto de 2020 y 2021 (36,7 por ciento entre agosto de 2019 y 2021), por séptimo mes consecutivo. En el período enero-agosto de 2021, los ingresos aumentaron en

64,6 y 23 por ciento respecto a 2020 y 2019, respectivamente, alcanzándose un nivel récord de recaudación para este período.

El crecimiento de la recaudación refleja los mayores precios internacionales de los minerales de exportación y la recuperación de la actividad económica. Asimismo, coadyuvó a este resultado el mayor número de contribuyentes inscritos en el régimen general (211 mil en julio de 2021 vs 187 mil en julio de 2020), y el efecto de la suspensión o reducción de los pagos a cuenta, en caso que las ventas entre abril y julio de 2020 hubieran disminuido en más de 30 por ciento o menos de 30 por ciento, respectivamente, en relación a los mismos meses de 2019.

Gráfico N° 4
Impuesto a la renta - Tercera categoría
(Millones de soles y variación %)



Gráfico N° 5

Contribuyentes inscritos según régimen tributario
(Miles de contribuyentes y variación %)

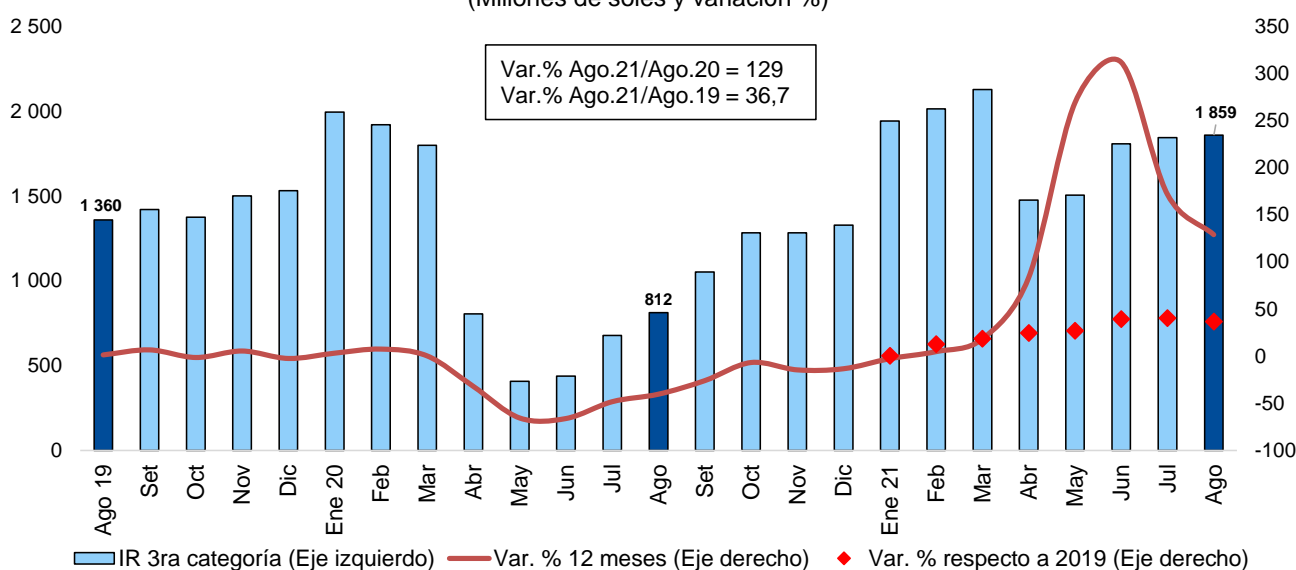
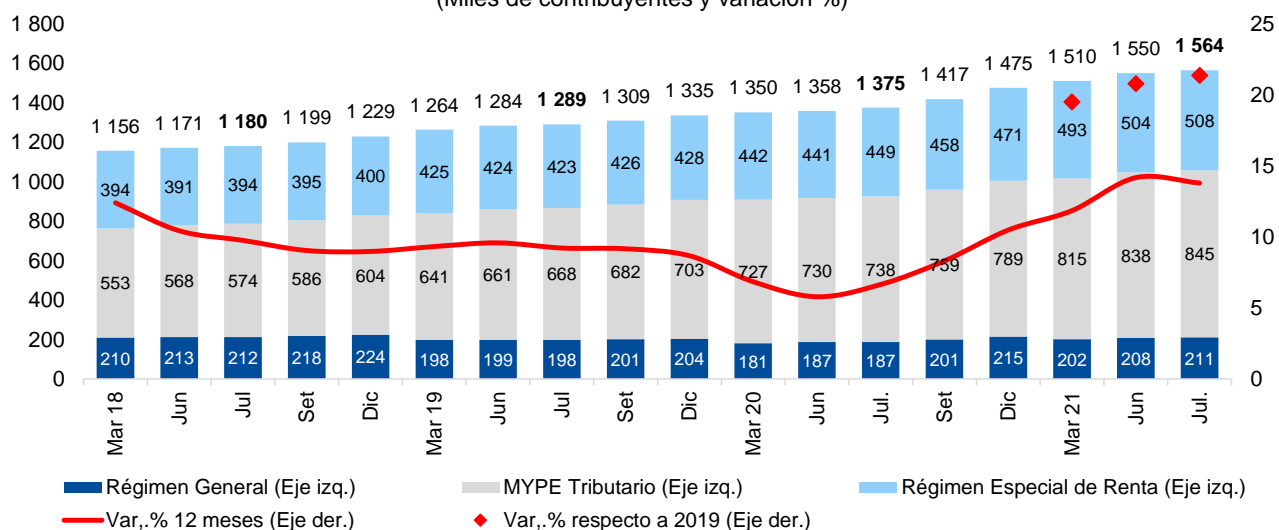

- En agosto de 2021 los ingresos de los otros regímenes (S/ 225 millones) aumentaron en 88,5 por ciento respecto al mismo mes de 2020 (35,2 por ciento en relación a agosto de 2019), principalmente los del régimen MYPE Tributario. La recaudación por el MYPE Tributario (S/ 167 millones) registra tasas interanuales positivas desde octubre de 2020, con excepción de febrero de 2021. Este resultado refleja el aumento de la actividad y del número de contribuyentes: entre julio de 2020 y 2021 el número de contribuyentes aumentó de 738 mil a 845 mil y la recaudación promedio de S/ 115 a S/ 173.

Gráfico N° 6
Impuesto a la renta - Régimen MYPE Tributario
(Millones de soles y variación %)

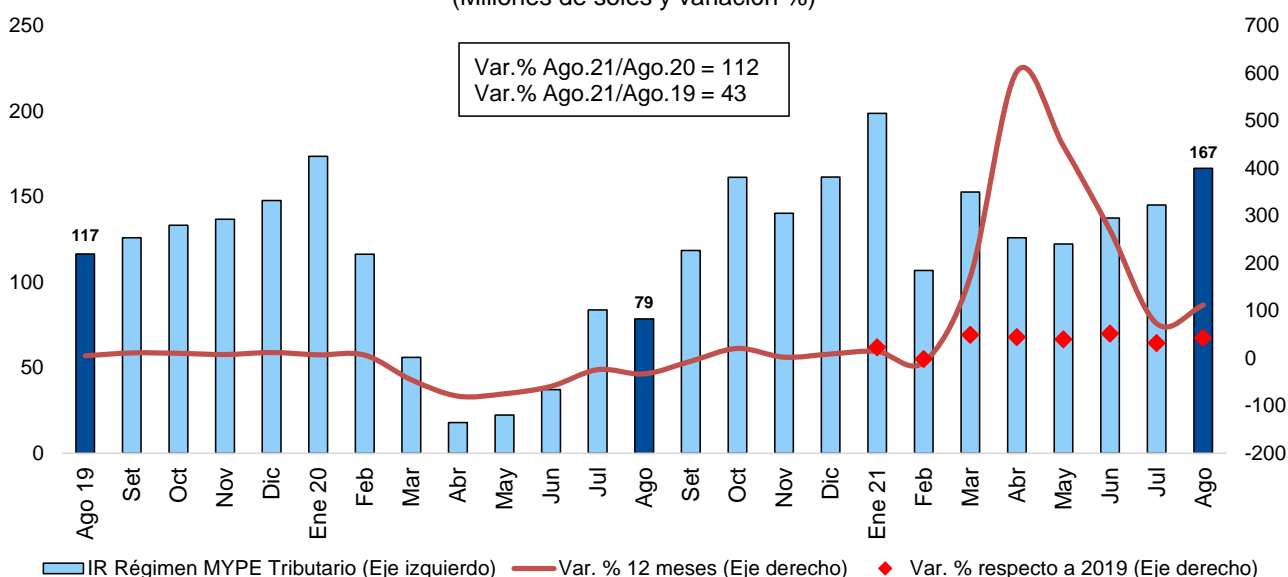

- Los pagos de los contribuyentes no domiciliados (S/ 311 millones) aumentaron en 36,8 por ciento entre agosto de 2020 y 2021 (40,8 por ciento entre agosto de 2019 y 2021).

c. En agosto de 2021 los ingresos por regularización del impuesto a la renta (S/ 195 millones) disminuyeron en 41,9 por ciento respecto a agosto de 2020 (aumentaron en 64,4 por ciento respecto a agosto de 2019). Además, cabe indicar que en agosto de 2020 continuó el pago de las obligaciones por regularización del impuesto a la renta del ejercicio gravable 2019, postergadas por la pandemia para todas las personas naturales y personas jurídicas con ventas menores a 5 mil UIT en 2019.

6. **En agosto de 2021 la recaudación del IGV (S/ 7,0 mil millones) aumentó en 56,7 por ciento respecto al mismo mes de 2020 (32,5 por ciento en relación a agosto de 2019), principalmente por el IGV a las importaciones y, en menor medida, por el IGV interno.** Los ingresos por IGV registran un crecimiento por séptimo mes consecutivo.

En el período enero-agosto de 2021 el crecimiento fue de 45,7 por ciento respecto al mismo período de 2020 (18,4 por ciento en relación a enero-agosto de 2019). Ello se explica por la recuperación de la actividad económica e importaciones, así como por efecto de la depreciación del sol y de la postergación temporal del pago de obligaciones tributarias y el acogimiento al nuevo Régimen de Aplazamiento y/o Fraccionamiento (RAF) en 2020 por la pandemia del Covid-19.

Gráfico N° 7

IGV

(Millones de soles y variación %)

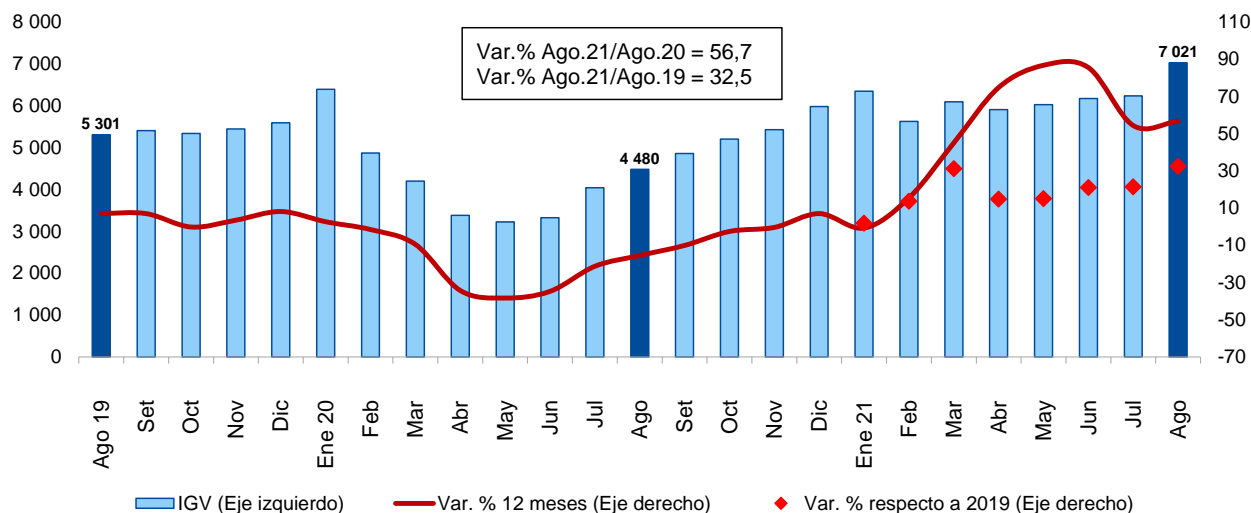

IGV (Variación porcentual respecto a 2019)

	IT 20	II T	III T	IV T	Ene 21	Feb	Mar	Abr	May	Jun	Jul	Ago	Ago 21/20
TOTAL	-2,3	-35,8	-15,5	1,4	1,9	13,7	31,2	14,8	15,1	21,0	21,5	32,5	56,7
Interno	-1,9	-41,2	-13,6	0,2	6,6	10,2	21,0	6,3	4,3	9,1	6,7	15,3	30,5
Importaciones	-2,8	-28,1	-18,3	3,3	-6,9	18,8	44,9	27,6	29,4	38,4	44,7	56,6	98,0

- a. La recaudación por IGV interno (S/ 3,6 mil millones) aumentó en 30,5 por ciento entre agosto de 2020 y 2021 (15,3 por ciento entre agosto de 2019 y 2021), por noveno mes consecutivo, en lo que ha influido la recuperación de la actividad económica. La evolución del IGV interno se encuentra en línea con las tasas de crecimiento de las ventas acreditadas mediante comprobantes de pago electrónico, demanda interna sin inventarios y generación de electricidad del sector manufactura.

Gráfico N° 8

IGV INTERNO

(Millones de soles)

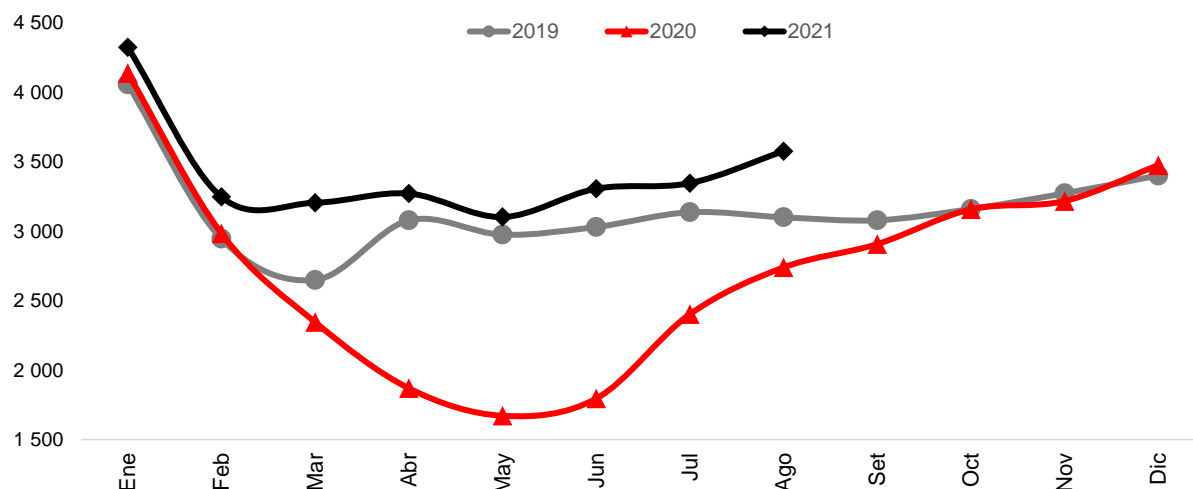

- b. En agosto de 2021 los ingresos por IGV a las importaciones (S/ 3,4 mil millones) aumentaron en 98 por ciento respecto al mismo mes de 2020 (56,6 por ciento en relación a agosto de 2019), alcanzando un nivel récord de recaudación, debido al aumento de las importaciones (75 por ciento), principalmente de materias primas y bienes de capital para la industria, combustibles y lubricantes, equipos de transporte y bienes de consumo.

Gráfico N° 9

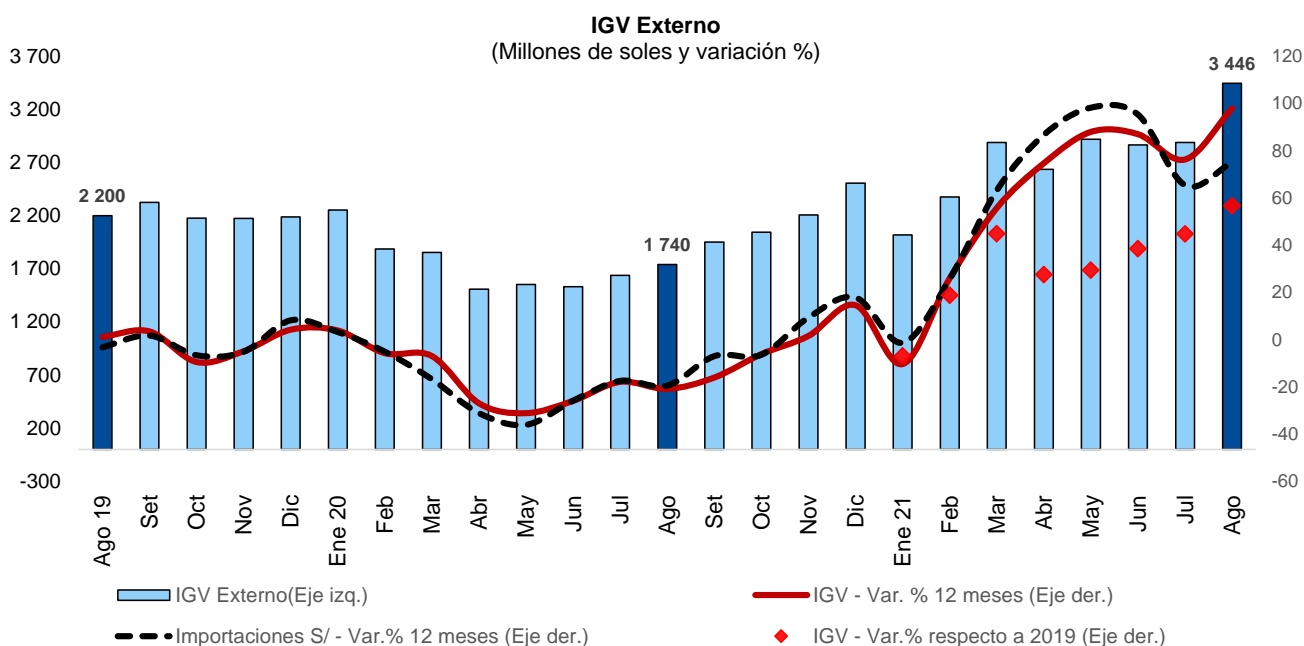

7. **En agosto de 2021 la recaudación por el ISC (S/ 785 millones) aumentó en 41,5 por ciento respecto al mismo mes de 2020 (13,3 por ciento en relación a agosto de 2019), tanto por el ISC a combustibles cuanto por el ISC aplicado al resto de bienes gravados.**
- a. El ISC a combustibles (S/ 325 millones) aumentó en 45,3 por ciento entre agosto de 2020 y 2021 (7,3 por ciento entre agosto de 2019 y 2021), debido tanto a la mayor recaudación por las importaciones de estos productos (44 por ciento), cuanto por las ventas internas (48,8 por ciento).
- b. El ISC a otros bienes (S/ 460 millones) aumentó en 38,9 por ciento entre agosto de 2020 y 2021 (18 por ciento entre agosto de 2019 y 2021). El aumento del mes se explica, principalmente, por la recaudación del ISC a las ventas de cerveza y otros bienes importados diferentes a combustibles.
8. **Los ingresos por impuestos a las importaciones (S/ 136 millones) aumentaron en 48,6 por ciento entre agosto de 2020 y 2021 (15,5 por ciento entre agosto de 2019 y 2021), lo que se explica por el aumento de las importaciones y por efecto de la depreciación del sol.**
9. **En agosto de 2021 los otros ingresos tributarios del gobierno nacional (S/ 3,7 mil millones) aumentaron en 344 por ciento respecto al mismo mes de 2020 (306 por ciento en relación a agosto de 2019).** En el resultado influyeron principalmente los pagos anticipados de las deudas tributarias acogidas a fraccionamiento de la Compañía de Minas Buenaventura y Sociedad Minera Cerro Verde. Asimismo, destacaron los ingresos por el IEM (S/ 308 millones), pago de

deudas tributarias acogidas al nuevo Régimen de Aplazamiento y/o Fraccionamiento - RAF (S/ 62 millones) y los pagos por quinta cuota del ITAN (S/ 593 millones).

Por otro lado, se registra una recuperación de los ingresos correspondientes al impuesto al rodaje, casinos y tragamonedas e Impuesto de Promoción Turística (incluido en el rubro resto), en línea con la reactivación de la actividad económica.

10. **En agosto de 2021 las devoluciones de impuestos ascendieron a S/ 1,5 mil millones, monto mayor en 11,7 por ciento al registrado en el mismo mes de 2020 (menor en 18,9 por ciento respecto a agosto 2019), aunque menor a los niveles registrados en los dos meses previos, en los que ascendieron a cerca de S/ 2,0 mil millones mensuales.** En el período enero-agosto de 2021 las devoluciones de impuestos ascendieron a S/ 13 mil millones, monto mayor en 20,3 y 5,6 por ciento a las registradas en los mismos períodos de 2020 y 2019, respectivamente.

Gráfico N° 10

Devoluciones (Millones de soles)

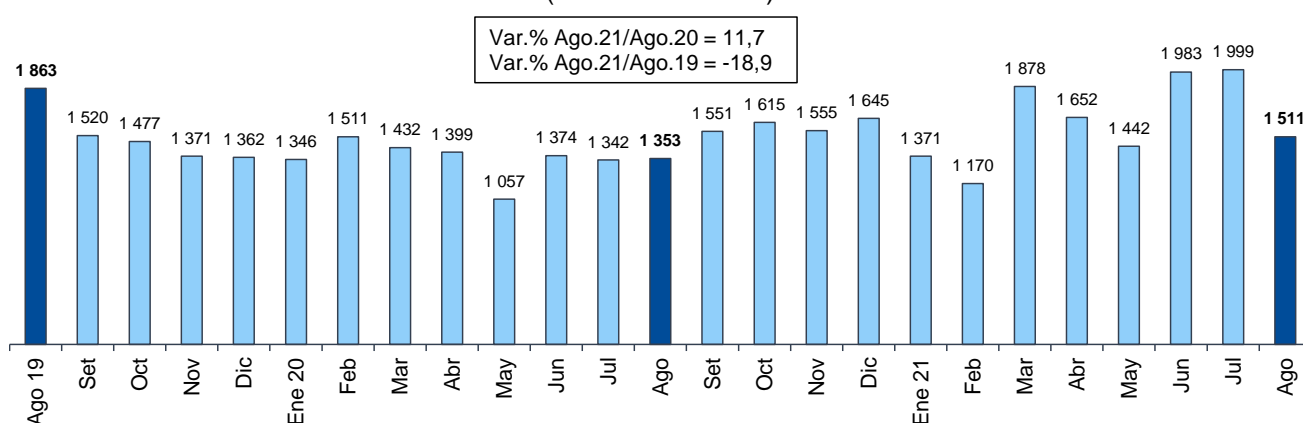

11. **Los ingresos no tributarios del gobierno nacional (S/ 4,3 mil millones) aumentaron en 59,5 por ciento entre agosto de 2020 y 2021 (63,8 por ciento entre agosto de 2019 y 2021).** En este resultado influyeron, principalmente, el pago de la deuda por regalías de la Sociedad Minera Cerro Verde y la transferencia de utilidades de ElectroPerú al FCR (S/ 424 millones).

En agosto de 2021, los ingresos por regalías mineras, netos del pago de Cerro Verde, aumentaron en 347 ciento respecto al mismo mes de 2020 (759 por ciento en relación a agosto de 2019), en línea con la mayor utilidad operativa de las empresas debido a las mayores cotizaciones de los metales de exportación. Asimismo, se registró un mayor nivel de ingresos por regalías y canon petrolero y gasífero (113 por ciento), debido al aumento de los precios del petróleo y gas; y de contribuciones sociales (14 por ciento) e ingresos por recursos propios (40,6 por ciento), debido a la recuperación de la actividad económica.

En el período enero-agosto de 2021 los ingresos no tributarios del gobierno nacional aumentaron en 33,4 por ciento respecto al mismo período de 2020 (3,9 por ciento en relación a enero-agosto de 2019), destacando los mayores ingresos por regalías mineras, regalías y canon petrolero y gasífero, contribuciones sociales e ingresos por recursos propios.

IV. GASTOS NO FINANCIEROS

12. En agosto de 2021 el gasto no financiero del gobierno general (S/ 14,5 mil millones) aumentó en 0,7 por ciento respecto a agosto de 2020 (17,8 por ciento en relación al mismo mes de 2019).

El incremento correspondió, principalmente, a los gobiernos locales (47,3 por ciento), y en menor medida a los gobiernos regionales (8,5 por ciento), lo que fue compensado en parte por el menor gasto del gobierno nacional (-10,3 por ciento). Según componentes, se explica por el aumento del gasto en formación bruta de capital (70,2 por ciento), en los tres niveles de gobierno, puesto que el gasto corriente disminuyó (-7,2 por ciento) debido, principalmente, a las menores transferencias corrientes del gobierno nacional.

En el período enero-agosto de 2021 el gasto no financiero (S/ 112,5 mil millones) aumentó en 19,8 por ciento respecto al mismo período de 2020 (22,9 por ciento en relación a enero-agosto de 2019). Este incremento se explica principalmente por el mayor gasto en formación bruta de capital (116 por ciento), y en menor medida por el mayor gasto corriente (8,6 por ciento). Al interior de este último componente se observa un aumento en el gasto en bienes y servicios (34,9 por ciento) y remuneraciones (3,1 por ciento), y una reducción en las transferencias (-12,4 por ciento), por los menores subsidios otorgados a la población. Asimismo, los otros gastos de capital aumentaron (20,3 por ciento) por las mayores transferencias al Fondo Mivivienda por el Bono Familiar Habitacional y Bono del Buen Pagador y Programa Nacional de Saneamiento Urbano, así como para la remediación de pasivos ambientales mineros y al Fondo Nacional para Áreas Protegidas por el Estado (Profonanpe).

Gráfico N° 11

Gasto No Financiero del Gobierno General
(Millones de soles y variación %)

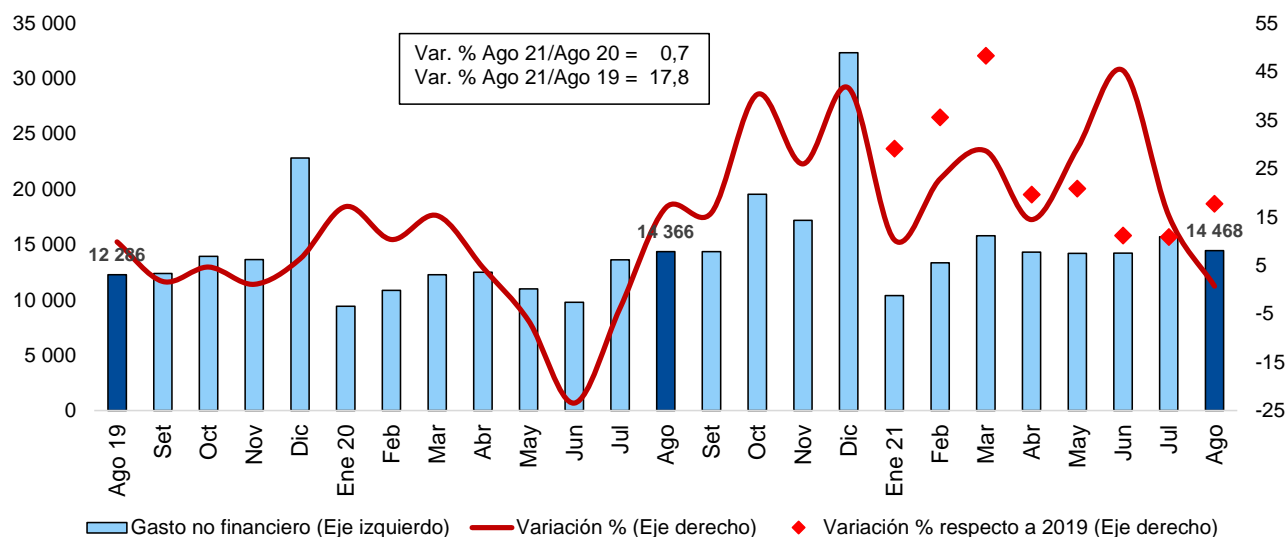

Gasto no financiero del Gobierno General (Variación porcentual respecto a 2019)

	IT 20	IIT	IIIT	IVT	Ene 21	Feb	Mar	Abr	May	Jun	Jul	Ago	Ago 21/20
TOTAL	14,1	-8,8	9,0	37,0	29,2	35,6	48,3	19,7	20,9	11,2	10,9	17,8	0,7
Gobierno Nacional	11,9	2,3	14,3	35,8	28,4	40,4	44,1	25,2	17,0	11,1	3,5	12,3	-10,3
Gobiernos Regionales	13,4	-9,8	9,2	22,1	18,6	26,6	31,7	29,9	22,2	7,4	16,4	21,2	8,5
Gobiernos Locales	27,2	-48,0	-10,9	62,8	91,6	25,7	85,6	-7,8	35,7	16,5	36,9	34,6	47,3

Cuadro N° 5

GASTO NO FINANCIERO DEL GOBIERNO GENERAL

(Millones de soles)

	JULIO	AGOSTO					ENERO-AGOSTO				
	2021	2019	2020	2021	Var. %		2019	2020	2021	Var. %	
					21/20	21/19				21/20	21/19
GASTO NO FINANCIERO TOTAL (A+B+C) 1/	15 712	12 286	14 366	14 468	0,7	17,8	91 559	93 915	112 528	19,8	22,9
Gobierno Nacional	9 648	7 723	9 669	8 672	-10,3	12,3	58 538	63 217	71 005	12,3	21,3
Gobiernos Regionales	3 263	2 592	2 896	3 141	8,5	21,2	19 278	19 646	23 345	18,8	21,1
Gobiernos Locales	2 801	1 972	1 801	2 654	47,3	34,6	13 743	11 052	18 178	64,5	32,3
A. GASTOS CORRIENTES	12 621	9 186	12 193	11 313	-7,2	23,2	73 165	81 577	88 599	8,6	21,1
Gobierno Nacional	8 464	6 141	8 781	7 465	-15,0	21,5	49 709	56 891	59 816	5,1	20,3
Gobiernos Regionales	2 640	2 077	2 340	2 540	8,6	22,3	16 142	17 341	19 351	11,6	19,9
Gobiernos Locales	1 517	968	1 072	1 308	22,0	35,2	7 315	7 345	9 432	28,4	28,9
1. Remuneraciones	4 882	3 676	4 030	4 123	2,3	12,2	31 301	32 911	33 944	3,1	8,4
Gobierno Nacional	2 830	2 102	2 273	2 315	1,9	10,1	18 226	19 000	19 101	0,5	4,8
Gobiernos Regionales	1 761	1 400	1 574	1 628	3,5	16,3	11 484	12 317	13 159	6,8	14,6
Gobiernos Locales	291	174	183	179	-2,3	3,1	1 592	1 594	1 683	5,6	5,8
2. Bienes y servicios	5 030	3 708	3 860	5 138	33,1	38,6	26 035	25 442	34 321	34,9	31,8
Gobierno Nacional	3 260	2 536	2 533	3 395	34,1	33,9	18 221	17 155	22 879	33,4	25,6
Gobiernos Regionales	617	458	546	685	25,3	49,5	2 680	3 120	4 244	36,0	58,4
Gobiernos Locales	1 153	714	781	1 058	35,4	48,3	5 133	5 167	7 197	39,3	40,2
3. Transferencias 2/	2 709	1 802	4 303	2 052	-52,3	13,9	15 830	23 224	20 334	-12,4	28,5
Gobierno Nacional	2 374	1 503	3 976	1 754	-55,9	16,7	13 261	20 736	17 835	-14,0	34,5
Gobiernos Regionales	262	219	219	227	3,5	3,6	1 978	1 904	1 948	2,3	-1,5
Gobiernos Locales	73	80	107	71	-34,4	-11,8	590	584	551	-5,7	-6,6
B. FORMACIÓN BRUTA DE CAPITAL	2 855	2 408	1 804	3 070	70,2	27,5	15 915	9 542	20 565	115,5	29,2
Gobierno Nacional	976	883	538	1 149	113,5	30,2	6 107	3 526	8 020	127,4	31,3
Gobiernos Regionales	604	502	544	585	7,6	16,5	3 044	2 208	3 886	76,0	27,7
Gobiernos Locales	1 274	1 022	721	1 336	85,2	30,7	6 764	3 808	8 659	127,4	28,0
C. OTROS GASTOS DE CAPITAL 3/	236	693	369	84	-77,1	-87,8	2 479	2 796	3 364	20,3	35,7

1/ Neto de comisiones y de transferencias intergubernamentales.

2/ Incluye el pago de pensiones y transferencia corrientes al sector privado.

3/ Incluye transferencias de capital a empresas estatales y el Bono Familiar Habitacional, así como al Fondo para Intervenciones ante la ocurrencia de Desastres Naturales. Asimismo incluye el registro temporal del devengado para formación bruta de capital de proyectos en tanto se produzca un desfase importante entre el devengado financiero y el avance físico de los mismos.

Fuente: MEF.

13. En agosto de 2021 el gasto corriente del gobierno general disminuyó en 7,2 por ciento respecto al mismo mes de 2020 (aumentó en 23,2 por ciento respecto a agosto de 2019), principalmente en el gobierno nacional y el rubro transferencias, lo que fue contrarrestado en parte por el mayor gasto en los rubros bienes y servicios y remuneraciones.

El aumento del gasto en remuneraciones (2,3 por ciento entre agosto de 2020 y 2021 y 12,2 por ciento entre agosto de 2019 y 2021) se explica, principalmente, por el incremento de remuneraciones al personal del Magisterio en noviembre de 2020 y, en menor medida por los pagos al personal de Salud en el marco de las acciones para enfrentar el Covid-19, así como en la función Planeamiento y Reserva de Contingencia, por mayores pagos al personal administrativo.

El incremento del gasto en bienes y servicios (33,1 por ciento entre agosto de 2020 y 2021 y 38,6 por ciento entre agosto de 2019 y 2021) correspondió tanto a los mayores gastos por la emergencia sanitaria (personal CAS, suministros médicos y vacunas) y por reactivación (obras de mantenimiento vial vecinal a cargo de los municipios, en el marco del programa Arranca Perú), como a la recuperación de los niveles del gasto no Covid-19.

La reducción de las transferencias corrientes en 52,3 por ciento entre agosto de 2020 y 2021 (aumento de 13,9 por ciento entre agosto de 2019 y 2021) se explica, principalmente, porque en agosto de 2020 se empezó a pagar el Bono Universal (DU N° 098-2020 autorizó una transferencia de hasta S/ 6,6 mil millones por este concepto), en tanto que en 2021 las transferencias por el Bono 600 se realizaron principalmente entre febrero y marzo. En el mes se ha registrado un menor nivel de transferencias a los programas Juntos, Pensión 65 y Programa Nacional de Alimentación Escolar, principalmente, debido a que en agosto de 2020 se acumularon transferencias que no se otorgaron oportunamente en meses anteriores, en el caso de los dos primeros programas, y para el tercer programa en 2021 se han adelantado las transferencias.

Gráfico N° 12

Gasto Corriente No Financiero del Gobierno General
(Millones de soles y variación %)

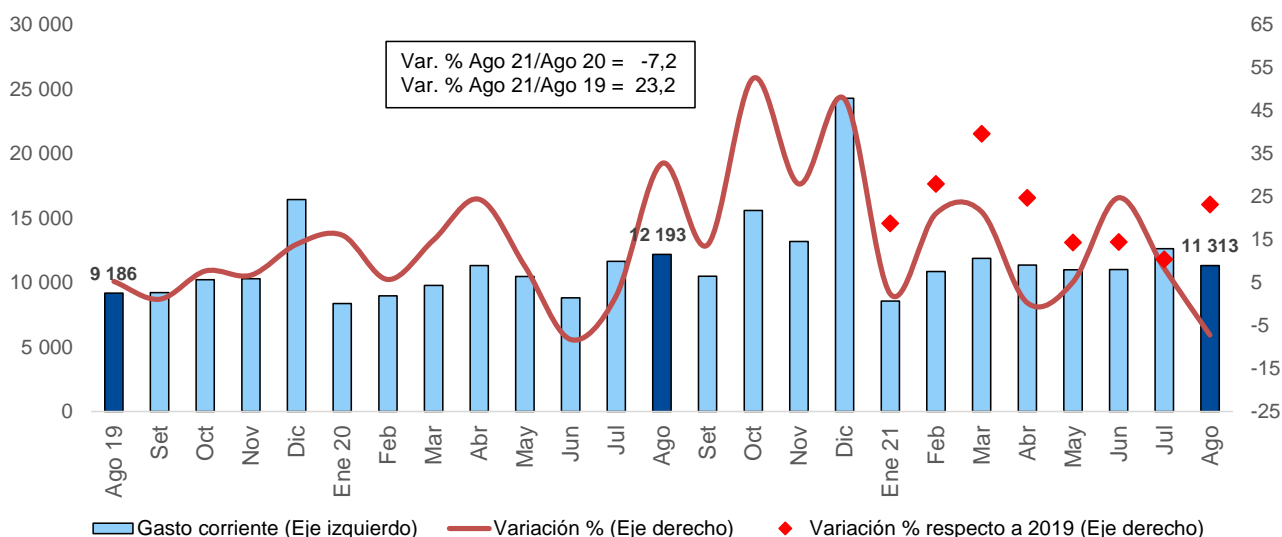

Gasto corriente no financiero del Gobierno General (Variación porcentual respecto a 2019)

	IT 20	IIT	IIIT	IVT	Ene 21	Feb	Mar	Abr	May	Jun	Jul	Ago	Ago 21/20
TOTAL	12,0	8,0	15,1	43,5	18,8	28,0	39,6	24,7	14,3	14,5	10,4	23,2	-7,2
Gobierno Nacional	10,3	14,3	16,8	44,5	16,0	31,3	41,9	25,5	11,9	14,8	5,8	21,5	-15,0
Gobiernos Regionales	11,8	2,2	11,2	23,8	19,5	22,9	26,1	25,3	21,6	7,7	17,0	22,3	8,6
Gobiernos Locales	26,9	-18,4	12,1	83,3	53,7	13,3	52,7	19,2	14,9	28,6	28,9	35,2	22,0

14. **En agosto de 2021 el gasto en formación bruta de capital registró un crecimiento interanual de 70,2 por ciento (27,5 por ciento respecto a agosto de 2019).** Este aumento se registró en los tres niveles de gobierno, por séptimo mes consecutivo, destacando el gobierno nacional (114 por ciento) y gobiernos locales (85,2 por ciento). Por ello, en el período enero-agosto de 2021 la inversión aumentó en 116 por ciento respecto al mismo período de 2020 (29,2 por ciento en relación a enero-agosto de 2019).

El resultado del mes refleja el mayor avance en Reconstrucción (infraestructura de transportes y proyectos bajo el Acuerdo Gobierno a Gobierno con el Reino Unido, así como a cargo de los gobiernos locales), reactivación (programa Arranca Perú, principalmente en saneamiento, vivienda y desarrollo urbano de los gobiernos locales), y resto de proyectos de infraestructura de transportes y comunicaciones (entre los que destacan la Línea 2 del Metro de Lima y Callao y

bandas anchas en el gobierno nacional, transportes y salud en gobiernos regionales, y transportes y saneamiento en gobiernos locales). Asimismo, también se explicaría por la aún reducida base de comparación por el reinicio paulatino en la ejecución de proyectos y actividades que estuvieron paralizados por las medidas de emergencia frente al Covid-19.

Gráfico N° 13

Formación Bruta de Capital del Gobierno General
(Millones de soles y variación %)

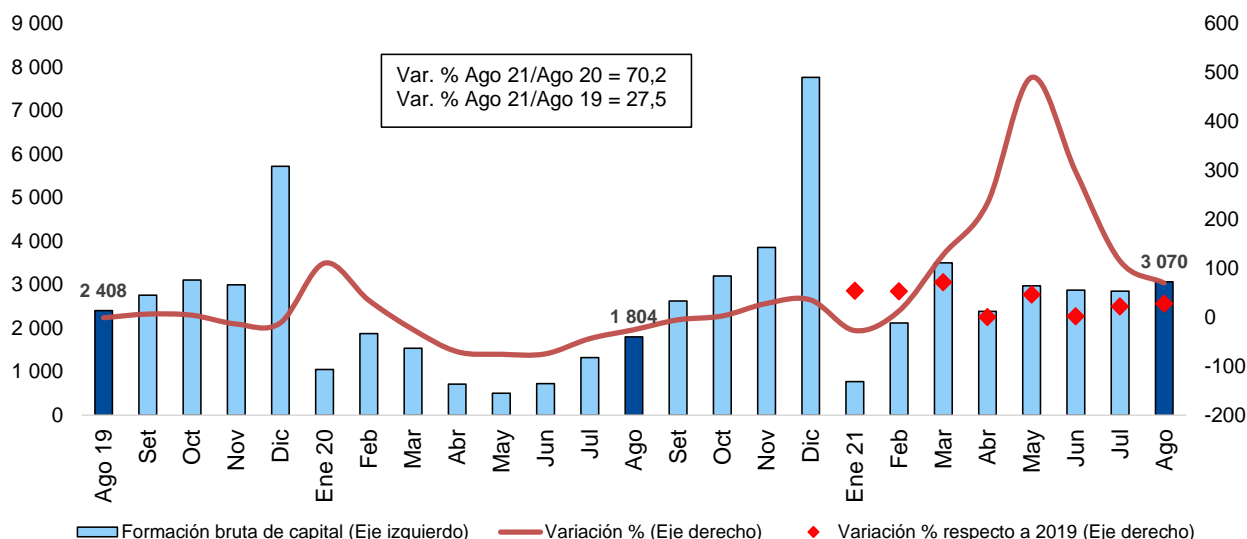

Formación bruta de capital del Gobierno General (Variación porcentual respecto a 2019)

	IT 20	IIT	IIIT	IVT	Ene 21	Feb	Mar	Abr	May	Jun	Jul	Ago	Ago 21/20
TOTAL	13,8	-73,1	-23,3	25,3	54,2	52,9	71,9	0,4	46,2	1,7	22,0	27,5	70,2
Gobierno Nacional	0,4	-68,3	-24,6	10,5	55,2	81,9	39,9	40,4	47,9	1,8	3,0	30,2	113,5
Gobiernos Regionales	24,7	-69,4	1,3	17,0	7,8	56,5	63,7	56,5	26,8	4,8	13,5	16,5	7,6
Gobiernos Locales	22,4	-78,5	-33,6	46,8	134,0	28,9	107,1	-31,8	56,1	0,4	48,4	30,7	85,2

15. **Por otro lado, en agosto de 2021 los otros gastos de capital (S/ 84 millones) fueron menores en 77,1 por ciento a los del mismo mes de 2021 (-87,8 por ciento respecto a agosto de 2019).** Este menor gasto se explica porque en agosto de 2020 este rubro incluyó, principalmente, el adelanto por ejecución de obras de la Autopista del Sol (S/ 158 millones), así como el gasto por expropiaciones y liberación de terrenos para la ejecución de la Línea 2 del Metro de Lima y Callao (S/ 32 millones). Asimismo, en dicho mes se registró una transferencia al Programa Nacional de Saneamiento Urbano (S/ 81 millones), la cual no se ha realizado en agosto de 2021. En el período enero-agosto de 2021 el devengado por otros gastos de capital del gobierno general supera los montos registrados en los mismos períodos de 2020 (20,3 por ciento) y 2019 (35,7 por ciento).

Cuadro N° 6
FORMACIÓN BRUTA DE CAPITAL DEL GOBIERNO GENERAL
(Millones de soles)

	AGOSTO					ENERO - AGOSTO				
	2019	2020	2021	Var. %		2019	2020	2021	Var. %	
				21/20	21/19				21/20	21/19
Gobierno Nacional	883	538	1 149	113,5	30,2	6 107	3 526	8 020	127,4	31,3
Reconstrucción	32	35	158	351,6	400,7	295	273	1 853	579,7	527,6
Covid-19	0	43	30	-29,5	n.a	0	132	504	281,2	n.a
Reactivación	0	0	0	n.a	n.a	0	0	1	n.a.	n.a
Resto	851	461	961	108,6	12,9	5 812	3 121	5 662	81,4	-2,6
Gobiernos Regionales	502	544	585	7,6	16,5	3 044	2 208	3 886	76,0	27,7
Reconstrucción	17	61	83	35,6	387,8	156	216	377	74,4	142,1
Covid-19	0	29	9	-68,9	n.a	0	76	125	65,5	n.a
Reactivación	0	0	6	n.a	n.a	0	0	47	n.a.	n.a
Resto	485	454	487	7,3	0,3	2 889	1 916	3 337	74,2	15,5
Gobierno Locales	1 022	721	1 336	85,2	30,7	6 764	3 808	8 659	127,4	28,0
Reconstrucción	141	101	219	116,3	55,4	909	464	1 437	209,7	58,0
Covid-19	0	1	3	178,0	n.a	0	5	14	200,2	n.a
Reactivación	0	5	160	-.	n.a	0	7	1 189	-.	n.a
Resto	882	615	954	55,3	8,2	5 855	3 333	6 020	80,6	2,8
TOTAL	2 408	1 804	3 070	70,2	27,5	15 915	9 542	20 565	115,5	29,2
Reconstrucción	189	197	460	133,1	142,8	1 360	953	3 666	284,9	169,5
Covid-19	0	73	42	-42,1	n.a	0	212	643	202,7	n.a
Reactivación	0	5	166	-.	n.a	0	8	1 237	-.	n.a
Resto	2 218	1 529	2 402	57,1	8,3	14 555	8 370	15 019	79,4	3,2

Fuente: MEF / Elaboración: BCRP.

IV.1 GOBIERNO NACIONAL

16. En agosto de 2021 el gasto no financiero del gobierno nacional, neto de transferencias a los gobiernos subnacionales (S/ 8,7 mil millones), disminuyó en 10,3 por ciento respecto al mismo mes de 2020 (aumentó en 12,3 por ciento en relación a agosto de 2019). Esta disminución se explica, principalmente, por las menores transferencias corrientes (-55,9 por ciento), lo que fue atenuado por los mayores gastos en formación bruta de capital (114 por ciento) y en adquisición de bienes y servicios (34,1 por ciento).
17. El gasto en el rubro remuneraciones (S/ 2,3 mil millones) aumentó en 1,9 por ciento entre agosto de 2020 y 2021 (10,1 por ciento entre agosto de 2019 y 2021).

Ello se explica principalmente por el mayor gasto devengado de los siguientes sectores:

- Ministerio de Educación (S/ 13 millones), por mayores pagos al personal contratado del Magisterio (S/ 9 millones) y docentes de institutos de educación superior (S/ 4 millones).
- Ministerio de Economía y Finanzas (S/ 7 millones), principalmente por mayores pagos al personal administrativo (S/ 4 millones), por fiscalización de tributos internos de SUNAT (S/ 1 millón) y contribuciones a la seguridad social (S/ 1 millón).
- En el resto de sectores, destaca el Ministerio de Relaciones Exteriores (S/ 5 millones), por mayores pagos al personal diplomático nombrado; y Congreso de la República (S/ 4 millones), por mayores pagos por CTS.

Ello fue contrarrestado por el menor gasto devengado del Ministerio del Interior (- S/ 24 millones), principalmente por menores retribuciones económicas al personal policial (- S/ 13 millones), así

como por una menor asignación económica por cumplir 25 o 30 años de servicios (- S/ 8 millones); y Ministerio de Defensa (- S/ 2 millones), principalmente por menores pagos por CTS.

Cuadro N° 7
PERSONAL Y OBLIGACIONES SOCIALES PRESUPUESTAL: GOBIERNO NACIONAL
(Millones de soles)

	AGOSTO					ENERO-AGOSTO				
	2019	2020	2021	Var. %		2019	2020	2021	Var. %	
				21/20	21/19				21/20	21/19
Educación	340	358	374	4,3	9,8	2 715	2 795	2 989	6,9	10,1
<i>Del cual:</i>										
Ministerio de Educación	176	193	206	7,0	17,3	1 411	1 549	1 680	8,4	19,0
Universidades	163	164	166	1,0	1,8	1 291	1 236	1 300	5,2	0,7
Salud	211	239	241	0,9	14,4	1 658	1 790	1 826	2,0	10,1
Ministerio Público	109	114	118	2,7	8,1	903	982	1 005	2,3	11,2
Defensa	297	303	301	-0,8	1,2	2 493	2 563	2 574	0,5	3,2
Poder Judicial	118	128	130	1,6	10,9	1 063	1 169	1 177	0,7	10,7
Interior	560	599	575	-3,9	2,7	4 603	4 814	4 787	-0,6	4,0
Economía y Finanzas	76	73	80	9,4	5,4	764	792	724	-8,6	-5,2
Resto	192	191	205	7,3	6,9	1 776	1 734	1 836	5,9	3,4
<i>Del cual:</i>										
Congreso de la República	27	25	29	18,9	9,3	259	203	265	30,8	2,3
Relaciones Exteriores	29	29	34	17,5	16,4	245	243	270	11,3	10,2
Jurado Nacional de Elecciones	1	1	1	5,9	1,8	14	18	31	67,3	118,5
Reniec	5	4	6	28,6	19,3	45	45	53	16,1	16,6
TOTAL	1 904	2 007	2 025	0,9	6,4	15 976	16 639	16 917	1,7	5,9
CAS 1/	477	604	649	7,6	36,1	3 738	4 371	5 063	15,8	35,4

1/ Contrato Administrativo de Servicios.

Fuente: MEF

18. En agosto de 2021 el gasto en bienes y servicios (S/ 3,4 mil millones) aumentó en 34,1 por ciento respecto al mismo mes de 2020 (33,9 por ciento en relación a agosto de 2019), tanto por la recuperación del gasto no Covid-19, que se vio afectado por la cuarentena y suspensión de procesos de contrataciones, como por el mayor gasto de respuesta sanitaria ante el Covid-19 y de reactivación.

El mayor gasto en bienes y servicios del mes correspondió principalmente a los siguientes sectores:

- Ministerio de Salud (S/ 511 millones), por CAS (S/ 14 millones); adquisiciones de repuestos y accesorios (S/ 14 millones); servicios administrativos, financieros y de seguros (S/ 10 millones); servicios de limpieza, seguridad y vigilancia (S/ 10 millones); servicios profesionales y técnicos (S/ 9 millones) y alquiler de muebles e inmuebles (S/ 7 millones).
- Ministerio de Transportes y Comunicaciones (S/ 150 millones), por mayores gastos en servicios de mantenimiento y conservación de carreteras (S/ 116 millones); servicios profesionales y técnicos (S/ 23 millones); alquileres de muebles e inmuebles (S/ 7 millones); y servicios de limpieza, seguridad y vigilancia (S/ 4 millones).
- Ministerio de Educación (S/ 43 millones), por mayores gastos en servicios profesionales y técnicos en gestión educativa (S/ 23 millones); servicios de comunicaciones, publicidad y difusión (S/ 15 millones); y servicios de mantenimiento y reparaciones (S/ 5 millones).
- Presidencia del Consejo de Ministros (S/ 37 millones), por mayores gastos en servicios

profesionales y técnicos (S/ 13 millones) para la supervisión de la administración de los bienes del proyecto Gasoducto Sur Peruano; alquileres de muebles e inmuebles (S/ 9 millones); viajes (S/ 5 millones); CAS (S/ 4 millones); adquisición de materiales y útiles (S/ 4 millones); y servicios de limpieza, seguridad y vigilancia (S/ 2 millones).

- Ministerio Público (S/ 13 millones), por mayores gastos en CAS (S/ 11 millones) y servicios de comunicaciones, publicidad y difusión (S/ 2 millones).

El aumento fue parcialmente contrarrestado por el menor gasto del Ministerio de Defensa (- S/ 116 millones), en adquisición de vehículos, maquinarias y equipos (- S/ 49 millones); servicios administrativos, financieros y seguros (- S/ 23 millones); vestuarios y textiles (- S/ 23 millones); compras de alimentos y bebidas para consumo humano (- S/ 9 millones); suministros médicos (- S/ 8 millones); y servicios de mantenimiento y reparaciones (- S/ 6 millones), lo que fue compensado por los mayores gastos en adquisiciones de municiones y explosivos (S/ 2 millones).

19. **En agosto de 2021 el gasto en transferencias corrientes (S/ 1,8 mil millones) disminuyó en 55,9 por ciento respecto al mismo mes de 2020 (aumentó en 16,7 por ciento respecto a agosto de 2019).** El menor gasto entre 2020 y 2021 correspondió principalmente a las siguientes transferencias:

- Subsidio monetario a hogares por el estado de emergencia por el Covid-19 (- S/ 1 816 millones).
- Programa Juntos (- S/ 146 millones).
- Programa Pensión 65 (- S/ 139 millones).
- Programa Nacional de Alimentación Escolar (-S/ 101 millones).
- Transferencia a Núcleos Ejecutores (- S/ 59 millones).
- Reducción de vulnerabilidad y atención de emergencias por desastres (- S/ 52 millones).
- Acceso de hogares rurales con economías de subsistencia a mercados locales - Haku Wiñay (- S/ 46 millones).
- Provisión de servicio alimentario en instituciones educativas públicas de secundaria (- S/ 24 millones).
- Subsidio por gastos de sepelio del beneficiario SIS (- S/ 10 millones).

Cabe mencionar que en el caso de Juntos y Pensión 65, la reducción respecto al año 2020 se debe a que en dicho año se adelantaron pagos a los beneficiarios de dichos programas sociales.

En el mes se registraron mayores transferencias a:

- Cuna Más (S/ 29 millones).
- Apoyo temporal para el fortalecimiento del desarrollo infantil (S/ 20 millones).
- Compensación económica a los concesionarios del servicio del COSAC I y Sistema de Corredores Complementarios del Metropolitano (S/ 18 millones).
- Fondo de Estabilización de los Precios de los Combustibles Derivados de Petróleo - FEPC (S/ 14 millones).
- Acceso y permanencia de la población con alto rendimiento académico a una educación superior de calidad (S/ 12 millones).

20. **En agosto de 2021 el gasto en formación bruta de capital del gobierno nacional aumentó en 114 por ciento respecto al mismo mes de 2020 (30,2 por ciento en relación a agosto de 2019), lo que se explica, principalmente, por el Ministerio de Transportes y Comunicaciones (MTC) y la Presidencia del Consejo de Ministros (PCM) - Autoridad para la Reconstrucción con Cambios (ARCC).**

NOTAS DE ESTUDIOS DEL BCRP

No. 65 - 10 de setiembre de 2021

En el período enero-agosto de 2021 esta variable aumentó en 127 por ciento respecto al mismo período de 2020 y el crecimiento fue igualmente generalizado (31,3 por ciento en relación a enero-agosto de 2019).

Cuadro N° 8
INVERSIÓN DEL GOBIERNO NACIONAL
(Millones de soles)

	AGOSTO					ENERO - AGOSTO				
	2019	2020	2021	Var. %		2019	2020	2021	Var. %	
				21/20	21/19				21/20	21/19
Ministerio de Transportes y Comunicaciones	389	183	614	234,9	57,7	2 942	1 295	2 917	125,2	-0,8
Presidencia del Consejo de Ministros	1	16	95	509,9	-	4	98	1 293	-	-
Ministerio de Educación	52	23	45	93,1	-13,3	391	229	747	226,2	91,2
Ministerio de Vivienda, Construcción y Saneamiento	83	52	86	63,1	2,7	472	347	486	40,0	2,9
Universidades	46	24	57	136,6	23,8	345	163	361	122,2	4,8
Ministerio de Desarrollo Agrario y Riego	59	63	44	-29,7	-25,5	481	273	334	22,4	-30,5
Ministerio de Salud	54	64	49	-23,4	-8,8	179	186	334	79,6	86,4
Ministerio de Energía y Minas	21	3	5	82,6	-77,9	165	36	102	180,9	-38,2
Resto	178	111	156	40,2	-12,5	1 129	899	1 446	60,9	28,0
TOTAL	883	538	1 149	113,5	30,2	6 107	3 526	8 020	127,4	31,3

Fuente: MEF - SIAF.

Según grupo de proyectos y actividades, el aumento del gasto en formación bruta de capital del gobierno nacional entre agosto de 2020 y 2021 se explica por lo siguiente:

- **Reconstrucción.** En agosto de 2021 el gasto ascendió a S/ 158 millones (mayor en S/ 123 millones al del mismo mes de 2020) y S/ 1,9 mil millones en el período enero - agosto. En el mes destacó el avance de los tramos 1, 2 y 3 de la Autopista del Sol, afectados por el Niño Costero 2017 (S/ 47 millones en conjunto) y el tramo Acopallpa - Chuquibamba del Paquete 7R en Arequipa (S/ 10 millones). La ejecución de proyectos bajo el Acuerdo Gobierno a Gobierno con el Reino Unido registró una recuperación en su ritmo de ejecución, aunque es menor al de meses previos, destacando el devengado por los hospitales de Apoyo II-2 Sullana y Chulucanas en Piura (S/ 29 millones en conjunto) y los colegios Antenor Sánchez y José Olaya en Áncash (S/ 12 millones en conjunto).
- **Resto de proyectos.** El gasto ascendió a S/ 961 millones en agosto de 2021 (mayor en S/ 500 millones al del mismo mes de 2020) y S/ 5,7 mil millones en el período enero-agosto. En el mes destacó el devengado de proyectos de transportes como la Línea 2 del Metro de Lima y Callao (S/ 134 millones), carretera Bellavista - El Estrecho en Loreto (S/ 36 millones), carretera Oyón - Ambo en Huánuco (S/ 23 millones) túnel Ollachea en Puno (S/ 22 millones), carretera Huánuco - Conococha (S/ 16 millones) y aeropuerto internacional de Chinchero, Cusco (S/ 12 millones). Asimismo, destacó la ejecución de proyectos en comunicaciones, como las bandas anchas de Junín, Puno, Ica y Amazonas (S/ 78 millones en conjunto); y saneamiento, como los proyecto de agua potable y alcantarillado en Cerro Colorado en Arequipa y agua potable y alcantarillado en Chorrillos (S/ 15 millones cada uno).

Por su parte, el gasto de respuesta Covid-19 ascendió a S/ 30 millones en agosto de 2021 (menor en S/ 13 millones al del mismo mes de 2020) y acumuló un total de S/ 504 millones en el período enero-agosto. En el mes se realizaron adquisiciones de *tablets* (S/ 15 millones), así como de camillas multipropósito UCI, ventiladores mecánicos, monitores, aspiradores y otros por el Ministerio de Salud - MINSA (S/ 10 millones), principalmente.

IV.2 GOBIERNOS REGIONALES

21. **En agosto de 2021 el gasto no financiero de los gobiernos regionales (S/ 3,1 mil millones) aumentó en 8,5 por ciento respecto al mismo mes de 2020 (21,2 por ciento en relación a agosto de 2019).** Ello se explica, principalmente, por el mayor gasto corriente (8,6 por ciento) en todos los rubros de gasto, en particular en adquisición de bienes y servicios, y por la mayor formación bruta de capital (7,6 por ciento).

El aumento del gasto en remuneraciones de 3,5 por ciento entre agosto de 2020 y 2021 (16,3 por ciento entre agosto de 2019 y 2021) se explica, principalmente, por los mayores pagos al personal del Magisterio por el aumento realizado en noviembre de 2020, así como por el pago a los profesionales de la salud.

El incremento del gasto en bienes y servicios de 25,3 por ciento entre agosto de 2020 y 2021 (49,5 por ciento entre agosto de 2019 y 2021) se explica, principalmente, por el mayor gasto de respuesta frente al Covid-19, el cual ascendió a S/ 279 millones en agosto de 2021 frente a S/ 177 millones en el mismo mes de 2020, entre los que destaca gasto en CAS y, en menor medida servicios profesionales y técnicos.

Las transferencias corrientes aumentaron en 3,5 por ciento entre agosto de 2020 y 2021 (3,6 por ciento entre agosto de 2019 y 2021), debido a los mayores pagos por pensiones y otras prestaciones sociales.

22. **El gasto en formación bruta de capital de los gobiernos regionales aumentó en 7,6 por ciento entre agosto de 2020 y 2021 (16,5 por ciento entre agosto de 2019 y 2021).** A diferencia de meses anteriores, el crecimiento no fue generalizado: así, en la zona Sur la inversión se contrajo (-11,6 por ciento), en Puno, Apurímac y Tacna. Según departamentos, la inversión aumentó en 14 de 25 departamentos, destacando Loreto, Cajamarca, Junín, Callao, Arequipa, Cusco y Piura. Por su parte, en el período enero - agosto de 2021 el gasto en formación bruta de capital aumentó en 76 por ciento respecto al mismo período de 2020 y fue generalizado (27,7 por ciento en relación a enero-agosto de 2019), destacando los departamentos de Loreto, Cusco, Arequipa, Ayacucho, Junín, Cajamarca, Huánuco y Piura.

Según grupo de proyectos y actividades, cabe destacar lo siguiente:

- Reconstrucción. El gasto ascendió a S/ 83 millones en agosto de 2021, el nivel más alto del año (mayor en S/ 22 millones al del mismo mes de 2020) y S/ 377 millones en el período enero-agosto. En el mes destacó el devengado de los proyectos Ruta Departamental PI-101 en Piura (S/ 13 millones), protección contra inundaciones en el río Piura (S/ 10 millones) y protección contra inundaciones, tramo Los Ejidos - puente Cáceres (S/ 9 millones), principalmente.

Otros proyectos. El gasto ascendió a S/ 487 millones en agosto de 2021 (mayor en S/ 33 millones al del mismo mes de 2020) y S/ 3,3 mil millones en enero-agosto. En el mes destacó el devengado de los proyectos Vía Expresa de la ciudad del Cusco (S/ 15 millones), establecimiento de salud Pedro Sánchez en Junín (S/ 15 millones), varios tramos de vías departamentales en Amazonas (S/ 8 millones) y camino departamental Sausacocha - Pampa El Cóndor en La Libertad y cadena productiva Alto Amazonas en Loreto (S/ 7 millones cada uno). Por su parte, el gasto por respuesta Covid-19 y de reactivación ascendió en conjunto a S/ 15 millones en agosto de 2021 (menor en S/ 14 millones al del mismo mes de 2020) y S/ 172 millones en el período enero-agosto. En el mes el devengado en proyectos de respuesta frente al Covid-19 ascendió a S/ 9 millones, entre los que se encuentran la

adquisición de equipo en el hospital de Pampas en Huancavelica y de una planta de oxígeno en el establecimiento de salud La Oroya en Junín (S/ 1 millón cada uno); en tanto que el devengado en proyectos de reactivación sumó S/ 6 millones, destacando los proyectos agua potable y saneamiento en 14 localidades de Cutervo en Cajamarca (S/ 2 millones) e institución educativa Champagnat en Tacna (S/ 2 millones).

Cuadro N° 9
INVERSIÓN DE LOS GOBIERNOS REGIONALES
(Millones de soles)

	AGOSTO					ENERO - AGOSTO				
	2019	2020	2021	Var. %		2019	2020	2021	Var. %	
				21/20	21/19				21/20	21/19
La Libertad	7	15	17	12,5	139,7	74	75	124	65,0	68,4
Lambayeque	9	9	8	-11,5	-12,1	68	47	71	51,8	5,5
Piura	15	57	68	20,2	343,0	247	260	335	28,6	35,6
Tumbes	3	3	8	154,1	133,0	25	19	53	187,9	115,8
Cajamarca	11	8	28	233,3	161,8	94	57	155	171,9	65,5
TOTAL NORTE	46	93	129	39,3	181,0	507	458	739	61,3	45,8
Áncash	16	30	23	-23,4	44,9	136	93	140	49,7	3,0
Callao	3	3	19	457,2	667,1	17	13	63	404,9	275,7
Huancavelica	15	14	11	-20,8	-24,6	67	55	85	53,5	27,7
Huánuco	16	18	22	22,9	38,9	96	79	157	99,6	64,4
Ica	8	11	9	-18,9	5,1	39	32	91	187,7	136,6
Junín	51	20	40	94,4	-22,7	183	64	167	159,6	-8,8
Lima	18	17	21	20,3	13,8	111	110	152	38,2	37,2
Pasco	13	20	12	-39,6	-9,6	118	52	95	84,1	-19,7
TOTAL CENTRO	140	134	157	17,3	11,6	766	498	951	91,0	24,2
Apurímac	20	29	13	-54,1	-35,2	111	104	122	16,7	9,7
Arequipa	27	26	40	50,0	43,9	253	145	305	110,8	20,5
Ayacucho	22	30	37	23,7	65,8	111	97	207	112,5	86,8
Cusco	41	39	51	33,1	25,3	213	169	340	101,6	59,3
Moquegua	27	11	15	40,6	-44,4	60	55	108	97,9	79,6
Puno	20	44	13	-69,9	-32,3	137	92	108	17,1	-21,2
Tacna	16	27	12	-55,4	-26,0	93	108	128	18,5	38,4
TOTAL SUR	174	205	182	-11,6	4,2	978	770	1 318	71,2	34,7
Amazonas	23	35	20	-42,4	-11,1	88	95	127	32,6	43,6
Loreto	27	16	46	186,0	73,4	191	130	354	173,0	85,1
Madre de Dios	17	7	12	66,8	-28,0	85	44	82	85,3	-3,9
San Martín	26	25	20	-19,7	-22,9	143	105	150	42,8	5,2
Ucayali	50	29	19	-34,1	-61,4	287	107	166	54,9	-42,1
TOTAL ORIENTE	141	112	118	5,0	-16,9	794	481	878	82,5	10,7
TOTAL	502	544	585	7,6	16,5	3 044	2 208	3 886	76,0	27,7

Fuente: MEF

IV.3 GOBIERNOS LOCALES

23. En agosto de 2021 el gasto no financiero de los gobiernos locales (S/ 2,7 mil millones) aumentó en 47,3 por ciento respecto al mismo mes de 2020 (34,6 por ciento en relación a agosto de 2019). El aumento correspondió principalmente al mayor gasto en formación

bruta de capital (85,2 por ciento) y, en menor medida al aumento del gasto corriente (22 por ciento) en la adquisición de bienes y servicios.

El gasto en remuneraciones disminuyó (-2,3 por ciento), debido a los menores pagos al personal obrero y administrativo. El incremento del gasto en bienes y servicios (35,4 por ciento) se explica, principalmente, por los mayores gastos en servicios de mantenimiento, acondicionamiento y reparaciones, en particular en el marco del programa Arranca Perú, así como en servicios profesionales y técnicos; adquisición de materiales y útiles; servicios de comunicaciones, publicidad y difusión; compra de combustibles, carburantes, lubricantes, repuestos y accesorios de unidades motorizadas; suministros para mantenimiento y reparación; alquiler de muebles e inmuebles; y CAS. La disminución del gasto en transferencias (-34,4 por ciento) corresponde principalmente a las menores transferencias al sector privado para la atención a familias con discapacidad, así como a los menores pagos por pensiones y otras prestaciones sociales.

24. **En agosto de 2021 el gasto en formación bruta de capital de los gobiernos locales aumentó en 85,2 por ciento respecto al mismo mes de 2020 (30,7 por ciento en relación a agosto de 2019).** Por funciones, destacó la mayor ejecución de proyectos y actividades de Transporte, Saneamiento, Educación, Vivienda y Desarrollo Urbano y Agropecuario. Según departamentos, el crecimiento fue casi generalizado, con excepción de Tumbes e Ica, aunque en el período enero-agosto de 2021 sí lo fue. En el mes destacó el mayor gasto devengado en los departamentos de Lima, Áncash, Piura y La Libertad, en los cuales se registró un aumento del gasto mayor a S/ 50 millones.

Según grupo de proyectos y actividades, cabe destacar lo siguiente:

- **Reconstrucción.** El gasto ascendió a S/ 219 millones en agosto de 2021 (mayor en S/ 118 millones al del mismo mes de 2020) y S/ 1 437 millones en el período enero-agosto. Si bien la inversión es atomizada, destacó la ejecución de los proyectos protección ante inundaciones en el río Piura, tramo Mariátegui - Zepita (S/ 5 millones), camino vecinal desvío Maray - San Diego (S/ 4 millones) y camino vecinal, tramo Yamango - Pueblo Nuevo (S/ 3 millones), todos en Piura; protección frente a inundaciones en Canayre en Ayacucho (S/ 3 millones) y transitabilidad del camino vecinal Emp. PE-108 - Sartibamba en La Libertad (S/ 3 millones).
- **Respuesta Covid-19 y de reactivación.** El gasto conjunto ascendió a S/ 163 millones en agosto de 2021 (mayor en S/ 157 millones al del mismo mes de 2020) y S/ 1 203 millones en el período enero-agosto. Destacó la ejecución del programa Arranca Perú (S/ 160 millones) en proyectos de Inversión en Optimización, Ampliación Marginal, Reposición y Rehabilitación (IOARR), principalmente en las funciones Saneamiento (S/ 91 millones), Vivienda y Desarrollo Urbano (S/ 44 millones), Transporte (S/ 18 millones) y Agropecuaria (S/ 7 millones), en Cajamarca, Ayacucho, Cusco, La Libertad, Lima y San Martín.
- **Resto de proyectos.** El gasto ascendió a S/ 954 millones en agosto de 2021 (mayor en S/ 339 millones al del mismo mes de 2020) y S/ 6,0 mil millones en el período enero-agosto, en lo que habría influido una mayor disposición de recursos y las acciones de asistencia técnica descentralizada del MEF y capacitación.

Entre los principales proyectos y actividades del mes se tiene el tramo norte del Metropolitano (S/ 26 millones), paso a desnivel en el óvalo Monitor en Lima (S/ 17 millones), Programa de Apoyo al Transporte Subnacional (S/ 20 millones), infraestructura vial de Pasamayito en Comas y San Juan de Lurigancho (S/ 15 millones), puente sobre el río Rímac en la Av. Morales Duárez (S/ 6 millones), centro de salud Microred Marías en Huánuco (S/ 6 millones) y proyectos de saneamiento como agua potable y desagüe en Macusani en Puno y en San

NOTAS DE ESTUDIOS DEL BCRP

No. 65 - 10 de setiembre de 2021

Martín, así como tratamiento de aguas servidas de la ciudad de Nauta en Loreto (S/ 4 millones cada uno).

Cuadro N° 10
INVERSIÓN DE LOS GOBIERNOS LOCALES SEGÚN FUNCIONES
(Millones de soles)

	AGOSTO					ENERO - AGOSTO				
	2019	2020	2021	Var. %		2019	2020	2021	Var. %	
				21/20	21/19				21/20	21/19
TOTAL	1 022	721	1 336	85,2	30,7	6 764	3 808	8 659	127,4	28,0
Transporte	347	206	412	99,8	18,9	2 508	1 178	2 291	94,6	-8,7
Saneamiento	228	132	235	77,8	3,1	1 378	671	1 717	156,0	24,6
Educación	119	91	193	111,7	62,0	831	436	1 260	189,1	51,6
Vivienda y Desarrollo Urbano	51	47	109	131,8	112,3	259	204	819	301,3	216,6
Agropecuaria	68	54	90	66,8	32,5	406	268	572	113,5	40,8
Cultura y Deporte	44	32	62	90,6	39,8	338	201	393	95,7	16,4
Contingencia	66	61	84	38,5	27,9	391	334	543	62,7	38,7
Salud	12	14	36	155,8	188,0	84	69	189	175,4	123,9
Orden Público y Seguridad	30	40	54	35,7	82,0	230	186	424	128,1	84,1
Resto	57	44	61	39,2	6,3	337	263	451	71,4	33,7

Fuente: MEF- SIAF.

El incremento del gasto en formación bruta de capital fue generalizado según tramos de PIM, registrándose un aumento tanto en el número de proyectos y actividades en ejecución como en el monto devengado promedio por proyecto o actividad, el cual pasó de S/ 41 mil a S/ 69 mil. Cabe mencionar que el aumento del número de proyectos y actividades correspondió, principalmente, al tramo de PIM menor a S/ 50 mil, en el cual el gasto promedio disminuyó de S/ 9 mil en agosto de 2019 a S/ 6 mil soles en agosto de 2021, por lo que el gasto promedio entre estos meses disminuyó ligeramente de S/ 71 mil a S/ 69 mil. El siguiente mapa muestra la evolución de la formación bruta de capital de los gobiernos locales entre enero-agosto de 2019 y 2021.

Cuadro N° 11
INVERSIÓN DE LOS GOBIERNOS LOCALES POR TRAMOS DE PIM: AGOSTO

	Número			Devengado total (Millones de soles)			Devengado por proyecto (Miles de soles)		
	2019	2020	2021	2019	2020	2021	2019	2020	2021
TOTAL	14 454	17 648	19 446	1 022	721	1 336	71	41	69
Mayor a S/ 10 millones	194	152	169	256	120	267	1 318	787	1 581
Entre S/ 5 y S/ 10 millones	355	439	443	159	109	224	448	249	505
Entre S/ 2 y S/ 5 millones	1 075	1 302	1 390	229	169	351	213	130	253
Entre S/ 1 y S/ 2 millones	1 342	1 620	1 516	145	105	172	108	65	113
Entre S/ 0,75 y S/ 1 millón	665	950	753	42	41	52	63	43	69
Entre S/ 0,5 y S/ 0,75 millones	1 080	1 449	1 277	48	39	70	45	27	55
Entre S/ 0,25 y S/ 0,5 millones	2 031	2 639	2 478	59	59	85	29	22	34
Entre S/ 0,1 y S/ 0,25 millones	2 651	3 255	3 615	41	40	65	16	12	18
Entre S/ 0,05 y S/ 0,1 millones	1 331	1 724	1 992	10	12	17	8	7	9
Menor a S/ 0,05 millones	3 730	4 118	5 813	32	26	33	9	6	6

Fuente: MEF / Elaboración: BCRP.

Cuadro N° 12

INVERSIÓN DE LOS GOBIERNOS LOCALES

(Millones de soles)

	AGOSTO					ENERO - AGOSTO				
	2019	2020	2021	Var. %		2019	2020	2021	Var. %	
				21/20	21/19				21/20	21/19
La Libertad	88	49	100	105,7	14,4	575	263	711	170,1	23,7
Lambayeque	16	13	41	228,5	164,7	121	77	266	244,3	118,6
Piura	82	65	126	94,3	53,4	502	344	722	110,2	43,8
Tumbes	4	9	8	-3,0	102,6	49	37	78	109,6	59,1
Cajamarca	61	52	100	93,6	63,3	376	253	680	168,6	80,9
TOTAL NORTE	251	187	377	101,6	49,9	1 623	974	2 456	152,1	51,3
Áncash	55	39	113	189,8	104,6	420	283	682	140,9	62,2
Callao	9	4	10	149,3	21,1	43	35	40	13,6	-7,6
Huancavelica	34	18	39	117,3	14,8	154	66	247	273,6	60,7
Huánuco	37	28	36	29,1	-2,6	206	109	239	120,0	16,4
Ica	14	26	24	-9,7	n.a.	162	73	174	138,9	7,7
Junín	36	22	38	74,1	5,6	238	110	277	152,4	16,2
Lima	101	59	166	180,8	64,7	1 104	575	1 074	86,8	-2,7
Pasco	12	9	13	50,5	12,3	66	37	75	104,1	14,1
TOTAL CENTRO	297	205	439	114,5	47,7	2 392	1 288	2 808	118,1	17,4
Apurímac	42	25	44	78,7	4,0	231	112	251	124,3	8,7
Arequipa	42	44	71	62,7	71,0	363	248	543	119,2	49,8
Ayacucho	54	43	65	49,9	20,9	321	160	382	139,0	19,1
Cusco	150	103	131	27,1	-12,6	785	472	820	73,7	4,4
Moquegua	19	10	19	84,9	1,3	92	52	127	145,4	38,0
Puno	32	27	54	97,6	68,1	244	110	327	195,9	33,8
Tacna	11	10	30	194,9	173,8	60	58	170	191,4	184,6
TOTAL SUR	350	263	414	57,7	18,6	2 096	1 212	2 620	116,1	25,0
Amazonas	24	14	19	34,0	-19,5	123	66	147	124,2	19,1
Loreto	30	20	26	28,3	-12,9	173	95	213	124,5	23,0
Madre de Dios	2	4	4	27,1	127,7	19	23	33	41,3	72,1
San Martín	38	21	41	95,7	7,1	203	99	290	194,4	43,2
Ucayali	30	8	15	88,3	-50,6	134	52	91	75,1	-31,9
TOTAL ORIENTE	124	67	106	57,4	-15,0	652	334	774	131,6	18,7
TOTAL	1 022	721	1 336	85,2	30,7	6 764	3 808	8 659	127,4	28,0

Fuente: MEF

Mapa N° 1: Formación bruta de capital de los gobiernos locales
Enero-Agosto 2021 vs 2019 (%)

