

## ACTIVIDAD ECONÓMICA: FEBRERO 2021 RESUMEN

En febrero de 2021, el Producto Bruto Interno disminuyó 4,2 por ciento (-1,0 por ciento en enero), por las restricciones de movilidad en la segunda quincena del mes, correspondiendo una contracción de 3,2 por ciento a las actividades primarias y de 4,4 por ciento en las actividades no primarias.

	ÍNDICE	página
I.	PBI sectorial.....	2
II.	Sectores productivos .....	3
	Sector Agropecuario (peso de 6,4 por ciento) .....	3
	Sector Pesca (peso de 0,5 por ciento) .....	5
	Sector Minería e Hidrocarburos (peso de 12,6 por ciento) .....	7
	Sector Electricidad, Agua y Gas (peso de 2,0 por ciento) .....	13
	Sector Manufactura (peso de 12,0 por ciento) .....	14
	Sector Construcción (peso de 5,6 por ciento) .....	17
	Sectores Comercio y Servicios (peso de 60,9 por ciento) .....	18
	Sector Comercio (peso de 10,2 por ciento).....	18
	Sector Servicios (peso de 50,7 por ciento) .....	20
III.	Mercado laboral.....	21

## Actividad económica de febrero de 2021<sup>1</sup>

### I. PBI sectorial

1. En febrero el Producto Bruto Interno registró una caída de 4,2 por ciento, contracción mayor a la registrada en enero de 1,0 por ciento debido a las restricciones de movilidad en la segunda quincena del mes. En el mes, el PBI primario se redujo 3,2 por ciento, principalmente por la menor actividad de minería e hidrocarburos. El PBI no primario disminuyó 4,4 por ciento.

**Cuadro 1**

**PRODUCTO BRUTO INTERNO**

(Variación porcentual respecto a similar periodo del año anterior)

	Peso 2020 <sup>1/</sup>	2020			2021		
		Ene.	Feb.	Ene.-Feb.	Ene.	Feb.	Ene.-Feb.
<b>PBI Primario</b>	<b>23,1</b>	<b>2,5</b>	<b>6,8</b>	<b>4,6</b>	<b>-0,3</b>	<b>-3,2</b>	<b>-1,7</b>
Agropecuario	6,4	4,7	5,7	5,2	1,2	0,8	1,0
Pesca	0,5	-34,3	7,1	-17,9	74,9	8,1	40,4
Minería metálica	8,8	2,8	2,5	2,7	-7,1	-2,2	-4,8
Hidrocarburos	1,5	7,4	9,0	8,1	-15,6	-20,8	-18,2
Manufactura	3,6	1,1	23,5	11,8	26,4	-2,7	11,1
<b>PBI No Primario</b>	<b>76,9</b>	<b>3,0</b>	<b>3,0</b>	<b>3,0</b>	<b>-1,2</b>	<b>-4,4</b>	<b>-2,8</b>
Manufactura	8,4	0,3	-1,6	-0,6	0,9	-0,7	0,1
Electricidad y agua	2,0	1,6	5,1	3,3	-0,1	-4,6	-2,3
Construcción	5,6	5,8	6,0	5,9	15,2	14,3	14,8
Comercio	10,2	2,7	2,6	2,6	-0,9	-5,7	-3,4
Total Servicios	50,7	3,3	3,5	3,4	-3,3	-6,7	-5,0
Servicios	42,7	3,6	3,6	3,6	-3,1	-7,9	-5,5
Transporte	4,4	2,7	5,1	3,9	-18,8	-25,1	-21,9
Alojamiento y restaurantes	1,8	4,0	4,6	4,3	-26,6	-56,2	-40,8
Telecomunicaciones	5,9	2,8	1,0	1,9	7,0	5,8	6,5
Financieros y seguros	7,4	3,5	2,8	3,2	18,7	17,1	17,9
Servicios a empresas	4,1	2,7	2,2	2,4	-9,0	-12,0	-10,6
Administración pública	5,6	5,4	5,1	5,2	4,8	4,9	4,8
Otros servicios	14,3	3,7	4,0	3,8	-5,1	-7,3	-6,2
Impuestos	8,1	1,9	3,0	2,4	-4,1	-1,0	-2,6
<b>Producto Bruto Interno</b>	<b>100,0</b>	<b>2,9</b>	<b>3,8</b>	<b>3,3</b>	<b>-1,0</b>	<b>-4,2</b>	<b>-2,6</b>

1/ Ponderación implícita del año 2020 a precios de 2007.

Fuente: INEI, BCRP

2. En febrero, tanto el índice desestacionalizado del PBI como del PBI no primario se redujeron respecto al mes previo.

<sup>1</sup> Elaborado por Roger Asencios, Gerson Cornejo, Iván Cosvalente, Nelly Espejo, Brenda López, Martín Martínez, Fernando Mundaca, Bruno Sánchez, Lucy Vallejos, Ketty Vásquez, Luis Zapata y sucursales del BCRP.



**Gráfico 1**  
**PBI Global**

(Índice desestacionalizado, IV Trim.19=100)

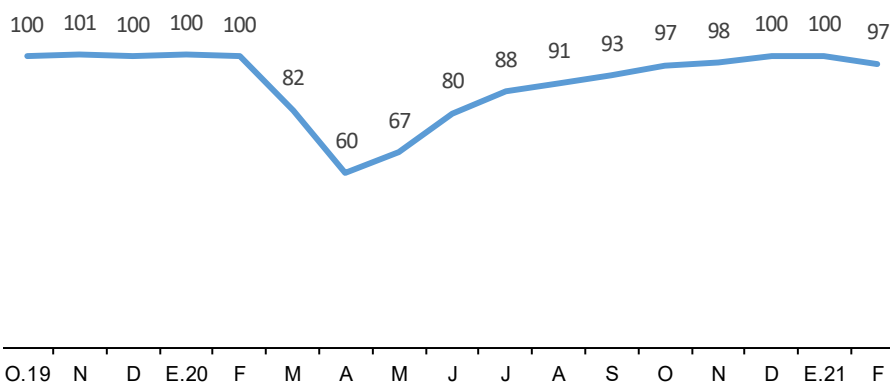

	O	N	D	E.20	F	M	A	M	J	J	A	S	O	N	D	E.21	F
Índice Desest.	100	101	100	100	100	82	60	67	80	88	91	93	97	98	100	100	97
Var. % mensual	0,3	0,7	-0,8	0,6	-0,5	-18,2	-26,4	11,5	20,1	9,0	3,5	2,7	3,9	1,0	2,5	-0,3	-2,7

**Gráfico 2**  
**PBI No Primario**

(Índice desestacionalizado, IV Trim.19=100)

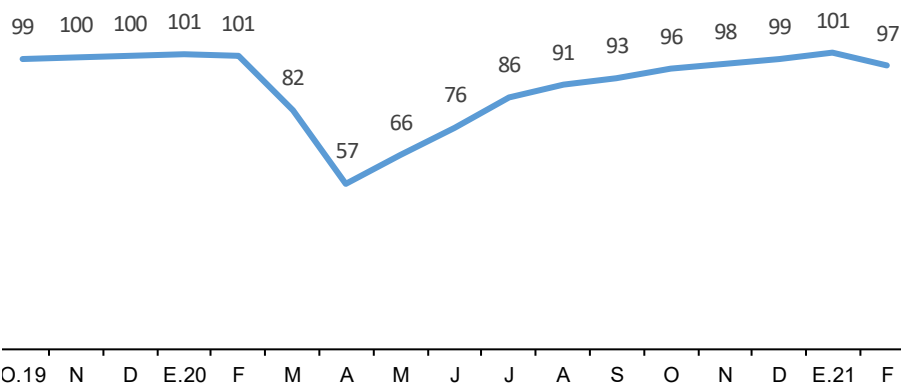

	O	N	D	E.20	F	M	A	M	J	J	A	S	O	N	D	E.21	F
Índice Desest.	99	100	100	101	101	82	57	66	76	86	91	93	96	98	99	101	97
Var. % mensual	-0,5	0,6	0,4	0,8	-0,7	-18,4	-30,7	16,8	14,5	13,7	4,7	2,7	3,3	1,7	1,6	2,0	-4,2

## II. Sectores productivos

### Sector Agropecuario (peso de 6,4 por ciento)

- En febrero la producción del sector agropecuario creció 0,8 por ciento por una mayor producción de uvas (11,0 por ciento) y arándanos (52,2 por ciento) para exportación y caña de azúcar (17,9 por ciento) para el mercado interno, que compensaron la menor producción de carne de ave (2,1 por ciento) en un contexto de pandemia.

**Cuadro 2**  
**SECTOR AGROPECUARIO 2021**  
(Miles de Toneladas)

	Estructura Porcentual 2020 <sup>1/</sup>	Febrero			Enero-febrero		
		2020	2021	Var. %	Contribución	Var. %	Contribución
<b>AGRÍCOLA</b>	<b>61,8</b>			<b>2,0</b>	<b>1,1</b>	<b>2,2</b>	<b>1,3</b>
<b>Mercado Interno</b>	<b>35,0</b>			<b>0,0</b>	<b>0,0</b>	<b>2,4</b>	<b>0,8</b>
Arroz Cáscara	7,4	194	189	-2,4	-0,1	1,7	0,1
Papa	6,5	321	326	1,8	0,1	11,8	0,6
Naranja	0,6	33	29	-13,5	-0,1	-9,4	0,0
Tomate	0,4	18	24	34,8	0,2	23,7	0,2
Mandarina	1,0	14	21	48,1	0,2	29,9	0,1
Limón	0,3	29	33	14,5	0,1	17,5	0,1
Maíz Choclo	0,6	41	36	-12,2	-0,1	1,6	0,0
<b>Agroindustrial</b>	<b>4,5</b>			<b>4,7</b>	<b>0,3</b>	<b>-3,9</b>	<b>-0,2</b>
Maíz amarillo duro	2,0	121	118	-2,3	-0,1	-8,0	-0,2
Caña de azúcar	1,6	753	887	17,9	0,4	4,0	0,1
<b>Agroexportación</b>	<b>22,3</b>			<b>4,5</b>	<b>0,9</b>	<b>3,7</b>	<b>0,8</b>
Café	4,7	8	8	8,5	0,1	11,8	0,1
Espárrago	2,9	36	35	-2,4	-0,1	-4,1	-0,2
Uva	2,8	99	109	11,0	0,6	21,5	1,4
Mango	0,7	123	109	-11,3	-0,3	-18,3	-0,6
Cacao	2,0	11	10	-10,6	-0,2	-11,4	-0,2
Arándano	4,3	2	3	52,2	0,3	1,2	0,0
Paprika	0,7	1	1	22,4	0,2	-1,5	0,0
<b>PECUARIO</b>	<b>38,2</b>			<b>-0,8</b>	<b>-0,3</b>	<b>-0,6</b>	<b>-0,3</b>
Ave	21,0	158	155	-2,1	-0,5	-1,9	-0,5
Huevo	4,1	41	42	1,0	0,0	1,5	0,1
<b>SECTOR AGROPECUARIO</b>	<b>100,0</b>			<b>0,8</b>	<b>0,8</b>	<b>1,0</b>	<b>1,0</b>

<sup>1/</sup> A precios de 2007.

Fuente: Ministerio de Desarrollo Agrario y Riego, INEI

4. **La producción agrícola orientada al mercado interno** registró un crecimiento nulo al compensarse los resultados favorables en tomate (Ica), mandarina (Lima), papa (Huánuco y Lima) y limón (Piura) con la menor producción en el mes de arroz por la baja disponibilidad hídrica en La Libertad en el último trimestre de 2020, y de naranja y choclo por retrasos de las precipitaciones desde fines del año anterior en las regiones sierra y selva.
5. **La producción agroindustrial** creció 4,7 por ciento por mayor producción de caña de azúcar en Lambayeque con más días de operación en los ingenios respecto a igual mes del año anterior de acuerdo con su calendario de actividades de mantenimiento y en Áncash por mayores cosechas.
6. **La producción orientada a la exportación** aumentó 4,5 por ciento por efecto de mayores áreas cosechadas y mejores rendimientos de uva para exportación con variedades renovadas en Ica, Lima y Piura; una mayor producción de arándanos en La Libertad por adelanto de campaña en febrero 2020 (representa el 90 por ciento de la producción del mes); y páprika por mayores siembras en Lima. Este resultado fue atenuado por menores rendimientos del mango en Piura por déficit hídrico en 2020 y menores cosechas de cacao y espárragos.
7. **La producción de carne de ave** disminuyó 2,1 por ciento por menores colocaciones de pollos BB ante una menor demanda de restaurantes afectada por las restricciones de aforo en un contexto de pandemia.

8. El área sembrada de cultivos de corto periodo vegetativo al séptimo mes de iniciada la campaña agrícola correspondiente al período agosto 2020 - julio 2021, fue 1 727 mil hectáreas, mayor en 0,1 por ciento respecto a la campaña anterior.

**Cuadro 3**  
Campaña agrícola 2020-2021 - Área sembrada agosto - febrero

	Miles de Hectáreas		Variación		
	2019-2020	2020-2021	Absoluta	%	
<b>Total</b>	<b>1726</b>	<b>1727</b>	<b>1</b>	<b>0,1</b>	<b>Mayores siembras en:</b>
Papa	273	274	1	0,3	La Libertad, Ayacucho, Cajamarca y Pasco.
Maíz Amarillo Duro	165	176	10	6,1	Ica, Piura, Loreto y La Libertad.
Quinua	66	70	4	6,1	Cusco, Apurímac y Puno.
Productos andinos 1/	370	371	2	0,4	
Cebolla	9	9	0	4,8	Arequipa.
Ajo	3	3	1	26,0	Cajamarca y Arequipa.
					<b>Menores siembras:</b>
Arroz	302	289	-13	-4,3	Por retrasos en La Libertad y San Martín.
Maíz Amiláceo	234	230	-5	-1,9	En Amazonas, Apurímac, Junín y Lambayeque.
Yuca	73	71	-2	-2,1	En Amazonas y Cusco.
Algodón	4	3	-1	-21,7	Por precios bajos.

1/ Haba, trigo, cebada, olluco, oca y arveja

Fuente: Ministerio de Desarrollo Agrario y Riego.

Al 12 de abril, los registros de almacenamiento de agua en los principales reservorios del país en Piura, Lambayeque, La Libertad y Arequipa fueron superiores al promedio de los últimos cinco años. La alta disponibilidad del recurso hídrico favorece el desarrollo de la campaña agrícola en 2021.

**Gráfico 3**

Volúmen almacenado de Principales Reservorios 1/ (MMC)

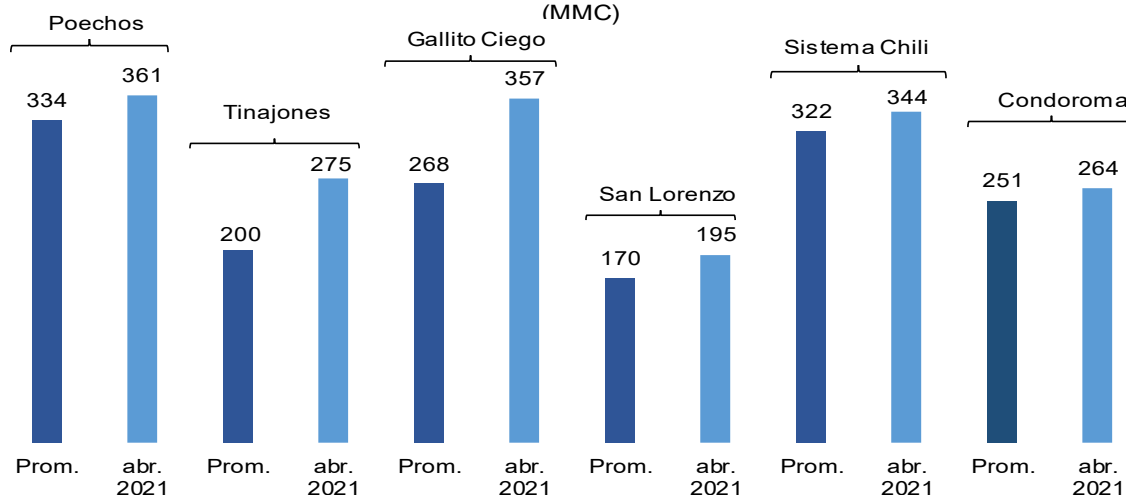

1/ Al 12 de abril y promedio de los últimos cinco años (2016-2020) de igual fecha.

Fuente: ANA.

### Sector Pesca (peso de 0,5 por ciento)

9. En febrero la actividad pesquera aumentó 8,1 por ciento debido principalmente a un mejor desempeño del sector consumo humano directo (10,8 por ciento), principalmente de congelado (29,0 por ciento), por una mayor captura de pota y perico.



**Cuadro 4**

**SECTOR PESCA**

(Variación porcentual respecto a similar periodo del año anterior)

	Estructura porcentual 2020 <sup>1/</sup>	2021			
		Febrero		Enero-Febrero	
		Var. %	Contribución	Var. %	Contribución
<b>PESCA MARITIMA</b>	<b><u>88,1</u></b>	<b><u>17,2</u></b>	<b><u>14,4</u></b>	<b><u>54,3</u></b>	<b><u>46,0</u></b>
<b>Consumo humano</b>	<b><u>45,1</u></b>	<b><u>10,8</u></b>	<b><u>9,0</u></b>	<b><u>4,2</u></b>	<b><u>3,5</u></b>
Conservas	1,8	32,4	1,3	24,7	0,8
Fresco	18,6	-16,2	-5,4	-11,2	-3,8
Congelado	24,1	29,0	13,2	14,3	6,6
Seco salado	0,6	-9,2	-0,1	-10,5	-0,1
<b>Consumo industrial<sup>2/</sup></b>	<b><u>43,0</u></b>	<b><u>n.a.</u></b>	<b><u>n.a.</u></b>	<b><u>10483,1</u></b>	<b><u>42,5</u></b>
Anchoveta	43,0	n.a.	n.a.	10483,1	42,5
<b>PESCA CONTINENTAL</b>	<b><u>11,9</u></b>	<b><u>-38,8</u></b>	<b><u>-6,3</u></b>	<b><u>-37,1</u></b>	<b><u>-5,6</u></b>
<b>SECTOR PESCA</b>	<b><u>100,0</u></b>	<b><u>8,1</u></b>	<b><u>8,1</u></b>	<b><u>40,4</u></b>	<b><u>40,4</u></b>

1/ A precios de 2007.

2/ Anchoveta representa el 99,9 por ciento del consumo industrial.

Fuente: Ministerio de la Producción.

10. Según el último informe publicado por el Centro de Predicciones Climáticas de la NOAA, en la primera semana de abril, la anomalía de la temperatura superficial en la zona Niño 1+2 fue de  $-0.5^{\circ}\text{C}$ . Asimismo, el último informe publicado por ENFEN espera una temperatura superficial del mar dentro del rango normal, al menos hasta julio de 2021, en la costa peruana. Con ello, el ENFEN mantiene el estado de “NO Activo” del sistema de alerta ante El Niño y La Niña.

11. Al 10 de abril, los principales puertos del país reportaron anomalías negativas.

**Cuadro 5**

	Anomalías de la Temperatura Superficial del Mar (En grados Celsius)						Temperatura (En grados Celsius)
	Paíta	Chicama	Chimbote	Huacho	Callao	Pisco	Paíta
Ene.19	1,4	2,6	1,7	1,6	1,4	0,2	21,8
Feb.	1,0	1,8	1,1	1,6	1,3	0,0	23,7
Mar.	-0,6	0,2	-0,9	-0,2	0,0	-0,5	22,3
Abr.	0,1	0,5	-0,6	-0,1	0,1	0,7	20,3
May.	-0,3	0,8	0,0	0,6	0,5	0,0	19,0
Jun.	-0,7	0,0	-0,3	0,1	0,3	0,5	17,5
Jul.	0,0	-0,2	-0,5	-0,8	0,1	-0,1	17,5
Ago.	-0,1	-0,4	-1,0	-1,2	-0,6	0,3	16,9
Set.	0,7	0,2	-0,7	-0,8	-0,2	0,7	17,4
Oct.	0,4	0,4	-0,6	-0,2	0,1	-0,3	17,6
Nov.	1,7	0,9	0,2	0,1	0,0	-0,2	19,6
Dic.	1,7	2,6	1,4	0,6	0,3	-0,1	20,3
Ene. 20	0,6	2,0	1,1	0,6	0,5	-1,4	20,9
Feb.	0,4	0,5	0,6	0,2	0,7	0,2	22,7
Mar.	0,7	-0,6	0,2	0,1	0,3	1,0	23,6
Abr.	0,0	-0,9	-0,8	-0,3	0,5	1,9	21,2
May	-0,3	-0,8	-1,5	-0,7	-0,2	0,4	19,9
Jun	-1,3	-1,3	-2,1	-0,8	-0,6	0,0	17,7
Jul	0,1	-1,0	-1,3	-1,2	-0,8	0,1	17,7
Ago	0,5	-0,3	-1,1	-1,4	-0,9	1,2	17,6
Set	1,1	0,0	-1,0	-0,7	-0,7	0,7	17,6
Oct	0,7	-0,3	-0,2	-0,4	-0,5	0,2	17,6
Nov	0,1	-0,7	-1,1	-0,8	-0,7	0,9	17,8
Dic	0,7	-0,5	-1,3	-1,3	-1,7	-0,5	19,2
Ene. 21	0,6	-0,8	-2,0	-1,9	-1,8	-0,9	21,0
Feb.	-0,7	0,1	-1,6	-1,7	-1,4	0,6	22,3
Mar.	0,1	0,2	-0,8	-0,6	-1,0	-0,5	23,0
Abr. *	-1,5	-2,0	-1,2	-0,6	-0,4	-3,2	20,1
I Sem.	-1,8	-2,0	-1,5	-0,3	-0,3	-2,5	20,0
II Sem.	-1,0	-1,9	-0,6	-1,1	-0,5	-4,2	20,4

\*Al 10 de abril.

Fuente: IMARPE

## Sector Minería e Hidrocarburos (peso de 12,6 por ciento)

12. La producción del **sector minería e hidrocarburos** se redujo 5,3 por ciento en febrero, por la menor producción de oro y petróleo, principalmente.



**Cuadro 6**

**Sector Minería e Hidrocarburos**

(Variación porcentual con respecto a similar periodo del año anterior)

	Estructura porcentual 2020	2021			
		Febrero		Enero - Febrero	
		Var. %	Contribución	Var. %	Contribución
<b>Minería metálica</b>	<b>84,6</b>	<b>-2,2</b>	<b>-1,8</b>	<b>-4,8</b>	<b>-4,0</b>
Cobre	48,0	1,0	0,4	-3,6	-1,6
Oro	8,2	-25,5	-2,6	-26,5	-2,7
Zinc	11,0	15,2	1,7	5,4	0,6
Molibdeno	8,1	-0,7	-0,1	10,0	0,7
Plata	4,9	-14,4	-0,8	-13,7	-0,8
Hierro	2,4	-9,3	-0,3	2,1	0,1
Plomo	1,8	-10,0	-0,2	-11,6	-0,2
Estaño	0,3	8,8	0,0	5,3	0,0
<b>Hidrocarburos</b>	<b>15,4</b>	<b>-20,8</b>	<b>-3,5</b>	<b>-18,2</b>	<b>-3,0</b>
Petróleo	4,0	-44,7	-2,5	-42,7	-2,4
Líquidos de gas natural	7,6	-8,7	-0,6	-5,0	-0,4
Gas natural	3,8	-9,4	-0,4	-7,2	-0,3
<b>Minería e Hidrocarburos</b>	<b>100,0</b>	<b>-5,3</b>	<b>-5,3</b>	<b>-7,0</b>	<b>-7,0</b>

Fuente: INEI, Ministerio de Energía y Minas, Perupetro

- a. **La producción de cobre se incrementó 1,0 por ciento en febrero** por la mayor producción de Antamina y Chinalco. Por el contrario, registraron una menor producción Southern, Cerro Verde, Las Bambas y Constancia.



### Cuadro 7

#### Producción de cobre

(Miles de toneladas métricas finas de concentrados por flotación)

Unidades mineras	Febrero			Enero - Febrero		
	2020	2021	Var. %	2020	2021	Var. %
<b>Total</b>	<b>165</b>	<b>166</b>	<b>1,0</b>	<b>351</b>	<b>338</b>	<b>-3,6</b>
Compañía Minera Antamina	30	38	28,3	72	76	6,3
Sociedad Minera Cerro Verde	30	28	-6,5	68	59	-12,5
Las Bambas - M.M.G	21	20	-6,2	46	40	-13,0
Southern Peru Copper Corporation	32	29	-9,3	64	59	-6,6
Toromocho - Chinalco	16	18	12,4	27	33	22,3
Antapaccay	14	14	0,4	27	30	10,6
Constancia - Hudbay	7	6	-21,3	14	11	-24,4
Sociedad Minera El Brocal	3	3	-1,0	7	5	-20,0
Resto	12	11	-9,1	26	23	-9,8

Fuente: INEI, Ministerio de Energía y Minas

- b. La producción de oro se redujo 25,5 por ciento respecto al mismo mes del año previo, por la caída generalizada en la mayoría de las empresas de la gran y mediana minería, así como de la producción artesanal.**

#### Producción de oro

(Miles de onzas Troy finas)

Unidades mineras	Febrero			Enero - Febrero		
	2020	2021	Var. %	2020	2021	Var. %
<b>Total</b>	<b>300</b>	<b>223</b>	<b>-25,5</b>	<b>630</b>	<b>463</b>	<b>-26,5</b>
Minera Yanacocha	35	16	-55,9	81	41	-49,4
Buenaventura	20	13	-33,3	39	29	-25,0
Compañía Minera Poderosa	25	21	-15,2	50	40	-19,6
Hochschild	16	15	-8,3	39	29	-25,4
Minera Aurífera Retamas	23	22	-4,3	41	36	-10,5
Minera Barrick Misquichilca	8	8	-6,6	16	14	-15,8
Gold Fields La Cima	10	6	-41,9	24	13	-45,7
Consorcio Minero Horizonte	11	14	22,3	21	29	37,7
Pan American	23	18	-24,0	55	44	-19,4
<b>Artesanales</b>	<b>30</b>	<b>3</b>	<b>-90,1</b>	<b>61</b>	<b>6</b>	<b>-90,1</b>
Madre De Dios	14	1	-91,6	27	2	-91,8
Puno	12	1	-92,7	25	2	-92,6
Arequipa	4	1	-78,0	7	2	-77,8
Piura	1	0	-77,6	2	0	-77,9
Otros	98	89	-9,2	204	182	-10,7

Fuente: INEI, Ministerio de Energía y Minas

- c. La producción de zinc se incrementó 15,2 por ciento en febrero debido a la mayor extracción de Antamina. Por el contrario, se registró menor producción de Volcan y El Brocal.**

### Cuadro 8

#### Producción de zinc

(Miles de toneladas métricas finas)

Unidades mineras	Febrero			Enero - Febrero		
	2020	2021	Var. %	2020	2021	Var. %
<b>Total</b>	<b>116</b>	<b>133</b>	<b>15,2</b>	<b>242</b>	<b>255</b>	<b>5,4</b>
Compañía Minera Antamina	34	50	48,2	78	88	13,0
Volcan Compañía Minera	18	17	-7,0	37	33	-10,2
Nexa Resources	12	12	1,0	26	26	1,6
Sociedad Minera El Brocal	6	4	-36,0	11	8	-32,7
Empresa Minera Los Quenuales	6	7	15,9	14	17	22,7
Santander - Trevali	4	3	-26,0	7	5	-21,0
Resto	35	40	12,6	69	77	12,3

Fuente: INEI, Ministerio de Energía y Minas

- d. La producción de **molibdeno** se redujo **0,7 por ciento** en febrero por la menor producción de Antamina y Cerro Verde. Por otro lado, se registró mayor producción de Toromocho, Las Bambas, Southern y Constanacia.

### Cuadro 9

#### Producción de molibdeno

(Toneladas métricas finas)

Unidades mineras	Febrero			Enero - Febrero		
	2020	2021	Var. %	2020	2021	Var. %
Sociedad Minera Cerro Verde	777	647	-16,8	1 347	1 398	3,8
Southern Peru Copper Corporation	842	1025	21,7	2 113	2 168	2,6
Las Bambas - M.M.G	0	362	n.d.	0	755	n.d.
Constancia - Hudbay	102	122	19,0	237	203	-14,3
Compañía Minera Antamina	733	221	-69,9	973	497	-48,9
Toromocho - Chinalco	39	100	155,4	59	181	209,8
<b>Total</b>	<b>2494</b>	<b>2476</b>	<b>-0,7</b>	<b>4729</b>	<b>5204</b>	<b>10,0</b>

Fuente: INEI, Ministerio de Energía y Minas

- e. La producción de **plata** disminuyó **14,4 por ciento** en enero debido a una caída en la mayoría de las minas.

### Cuadro 10

#### Producción de plata

(Miles de onzas Troy finas)

Unidades mineras	Febrero			Enero - Febrero		
	2020	2021	Var. %	2020	2021	Var. %
<b>Total</b>	<b>9 774</b>	<b>8 363</b>	<b>-14,4</b>	<b>19 974</b>	<b>17 234</b>	<b>-13,7</b>
Compañía Minera Ares	938	790	-15,8	2 034	1 504	-26,1
Compañía Minera Antamina	1 235	1 131	-8,4	2 861	2 514	-12,1
Volcan Compañía Minera	1 204	950	-21,1	2 292	2 040	-11,0
Compañía De Minas Buenaventura	1 348	723	-46,4	2 521	1 498	-40,6
Southern Peru Copper Corporation	464	385	-17,0	931	890	-4,4
Nexa Resources	730	637	-12,7	1 440	1 372	-4,7
Resto	3 854	3 747	-2,8	7 895	7 415	-6,1

Fuente: INEI, Ministerio de Energía y Minas

#### f. En febrero se redujo la producción de hierro y plomo; por otro lado, se incrementó la de estaño:

- La producción de **plomo** se contrajo 10,0 por ciento por una menor extracción de Nexa Resources, El Brocal y Raura.
- La producción de **hierro** cayó 9,3 por ciento por la menor producción de Shougang.
- La producción de **estaño** aumentó 8,8 por ciento, por una mayor producción de Minsur.

#### Producción de plomo, hierro y estaño

(Miles de toneladas métricas finas)

Unidad minera	Febrero			Enero - Febrero		
	2020	2021	Var. %	2020	2021	Var. %
<b>Plomo</b>	<b>24</b>	<b>21</b>	<b>-10,0</b>	<b>48</b>	<b>42</b>	<b>-11,6</b>
Nexa Resources	4	3	-2,6	7	7	-6,2
Volcan Compañía Minera	4	4	0,8	9	9	-3,3
Compañía De Minas Buenaventura	1	1	-31,4	3	2	-33,1
Sociedad Minera El Brocal	3	1	-65,5	5	2	-55,1
Compañía Minera Raura	1	0	-100,0	3	0	-100,0
Sociedad Minera Corona	2	1	-20,6	3	3	-1,7
Compañía Minera Antamina	1	1	16,4	1	1	4,5
Empresa Minera Los Quenuales	1	1	42,0	2	3	40,4
Resto	7	8	16,5	15	16	4,8
<b>Hierro</b>	<b>979</b>	<b>888</b>	<b>-9,3</b>	<b>1977</b>	<b>2017</b>	<b>2,1</b>
Shougang Hierro Peru	979	888	-9,3	1977	2017	2,1
<b>Estaño</b>	<b>2</b>	<b>2</b>	<b>8,8</b>	<b>4</b>	<b>4</b>	<b>5,3</b>
Minsur	2	2	8,8	4	4	5,3

Fuente: INEI, Ministerio de Energía y Minas

**La producción de hidrocarburos disminuyó 20,8 por ciento en febrero.** La producción de petróleo se redujo 44,7 por ciento por la paralización de producción de los lotes 192, 8, 67 y Z-1, además de la menor producción del lote 95. En el caso del Lote 192, en setiembre culminó la concesión del Lote a cargo de Frontera Energy. El lote Z-1 y 67, paralizaron operaciones

por los bajos precios internacionales del petróleo. Sin embargo, el lote 67 reinició operaciones el 26 de marzo.

La producción de líquidos de gas natural y gas natural se redujo 8,7 por ciento y 9,4 por ciento, respectivamente; por la menor producción del lote 57, por un mantenimiento programado de válvulas del ducto Kinteroni desde el 26 de enero al 2 de febrero. Asimismo, se redujo la producción del lote 88 por menor demanda interna.

**Cuadro 11**  
**Producción de hidrocarburos líquidos**

(Miles de barriles diarios)

Lote	Febrero			Enero - Febrero		
	2020	2021	Var. %	2020	2021	Var. %
<b>Petróleo</b>	<b>61</b>	<b>35</b>	<b>-44,7</b>	<b>60</b>	<b>35</b>	<b>-42,7</b>
Lote 192 (Frontera Energy)	7	0	-100,0	8	0	-100,0
Lote X	15	12	-18,8	15	12	-18,9
Lote 95	10	7	-26,2	10	8	-21,9
Lote 8	7	0	-100,0	6	0	-100,0
Lote Z- 2B	6	6	-4,1	7	6	-9,8
Lote Z-1	1	0	-100,0	1	0	-100,0
Lote XIII	2	1	-32,3	2	1	-33,4
Lote 67	2	0	-100,0	3	0	-100,0
Lote VI / VII	4	3	-4,9	4	3	-9,0
Lote III	1	1	-22,8	1	1	-22,3
Lote IV	2	2	-19,0	2	2	-18,1
Otros	4	3	-27,6	4	3	-28,7
<b>Líquidos de gas natural</b>	<b>90</b>	<b>85</b>	<b>-8,7</b>	<b>88</b>	<b>85</b>	<b>-5,0</b>
Lote 88 - Camisea - Mercado Interno	52	50	-4,4	50	49	-2,3
Lote 56 - Camisea - Exportación	23	23	-1,0	23	24	2,8
Lote 57	13	11	-15,0	13	11	-17,2
Lote 31-C	1	0	-20,0	1	0	-19,3
Lote Z-2B	1	1	-20,2	1	1	-21,4
Otros	0	0	n.d.	0	0	n.d.
<b>Total hidrocarburos<sup>1</sup></b>			<b>-20,8</b>			<b>-18,2</b>

<sup>1</sup> Incluye la producción de gas natural

Fuente: INEI, Perupetro

**Cuadro 12**

**Producción de gas natural**

(Millones de pies cúbicos diarios)

Lote	Febrero			Enero - Febrero		
	2020	2021	Var. %	2020	2021	Var. %
<b>Gas natural</b>	<b>1 250</b>	<b>1 172</b>	<b>-9,4</b>	<b>1 230</b>	<b>1 161</b>	<b>-7,2</b>
Lote 88 - Camisea - Mercado Interno	606	581	-4,0	585	557	-4,8
Lote 56 - Camisea - Exportación	391	366	-6,6	397	392	-1,3
Lote 57	204	175	-13,9	196	165	-15,8
Lote X	16	15	-8,6	15	15	-3,7
Lote 31 C	4	7	72,7	3	4	19,3
Lote Z- 2B	4	8	128,6	4	7	59,8
Lote VI - VII	4	2	-61,4	4	2	-44,8
Otros	22	19	-10,5	25	19	-24,4

Fuente: INEI, Perupetro

## Sector Electricidad, Agua y Gas (peso de 2,0 por ciento)

13. **En febrero la producción del sector electricidad, agua y gas disminuyó 4,6 por ciento con respecto al mismo mes del año previo.**

Según el Comité de Operación Económica del Sistema Interconectado Nacional (COES), la producción total de electricidad para el sistema interconectado disminuyó 5,5 por ciento en febrero. Por tipo de recurso, la generación termoeléctrica disminuyó 9,8 por ciento, mientras que la hidroeléctrica disminuyó 4,2 por ciento. Las centrales de energías renovables eólica y solar registran tasas de crecimiento positivas en su generación eléctrica (15,2 y 22,1 por ciento en el periodo enero –febrero, respectivamente).

La demanda por parte de los principales clientes libres aumentó 0,3 por ciento en febrero. Dicho aumento se debió a una mayor demanda por parte de las principales empresas manufactureras (3,6 por ciento).

### Cuadro 13

#### Generación eléctrica por tipo de fuente (GWh)

	Estructura Porcentual 2020 (%)	Febrero				Enero - Febrero			
		2020	2021	Var %	Contr.	2020	2021	Var %	Contr.
Hidroeléctrica	69,5	3 031	2 905	-4,2	-2,9	6 256	6 232	-0,4	-0,3
Termoeléctrica	26,6	1 188	1 071	-9,8	-2,7	2 397	2 070	-13,6	-3,6
Del cual:									
Gas natural de Camisea	24,8	1 110	978	-11,9	-3,0	2 232	1 892	-15,2	-3,8
Eólica	2,6	124	114	-8,2	-0,2	237	273	15,2	0,4
Solar	1,2	54	64	17,6	0,2	112	137	22,1	0,3
<b>Total</b>	<b>100,0</b>	<b>4 398</b>	<b>4 154</b>	<b>-5,5</b>	<b>-5,5</b>	<b>9 002</b>	<b>8 712</b>	<b>-3,2</b>	<b>-3,2</b>

Fuente: COES

14. El subsector gas aumentó 41,1 por ciento, explicado por una mayor demanda por parte de generadoras eléctricas y empresas. Por su parte, el subsector agua disminuyó 3,3 por ciento debido a una menor producción por parte de Sedapal (Lima) y Epsel (Lambayeque).

#### Sector Manufactura (peso de 12,0 por ciento)

15. **En el mes de febrero el sector manufactura disminuyó 1,3 por ciento** por la menor producción de la manufactura primaria (2,7 por ciento) y de la manufactura no primaria (0,7 por ciento).
16. **La manufactura de recursos primarios disminuyó 2,7 por ciento debido a la menor refinación de metales y petróleo.** La producción de metales refinados se contrajo debido a la menor producción de Southern y Cerro Verde; mientras que los refinados de petróleo se redujeron por la menor producción las refinerías de Conchán y La Pampilla. Esto fue compensado parcialmente por la mayor producción conservas y congelados de pescado, dadas las mayores capturas de anchoveta y bonito.

### Cuadro 14

#### MANUFACTURA PRIMARIA (Variaciones porcentuales anuales)

	Pond. 2020	Febrero 2021		Enero - Febrero	
		Var.% 12 m.	Contribución al crecimiento	Var.% 12 m.	Contribución al crecimiento
<b>PROCESADORES DE RECURSOS PRIMARIOS</b>	<b>100,0</b>	<b>-2,7</b>	<b>-2,7</b>	<b>11,0</b>	<b>9,2</b>
Arroz pilado	5,2	-2,4	-0,1	1,0	0,0
Azúcar	3,9	19,8	0,7	4,3	0,1
Productos cárnicos	13,9	-1,5	-0,1	-1,4	-0,3
Harina y aceite de pescado	15,2	-	-	11348,3	13,4
Conservas y productos congelados de pescado	6,8	44,8	5,3	28,6	2,7
Refinación de metales no ferrosos	43,2	-17,1	-8,5	-9,3	-5,2
Refinación de petróleo	11,4	-9,5	-1,4	-8,4	-1,5

Fuente: Ministerio de la Producción

17. **En febrero, la manufactura no primaria frenó su recuperación y se redujo 0,7 por ciento.** Esta caída se debió principalmente a la menor producción de bienes de consumo masivo (-1,7 por ciento), orientados al mercado externo (-17,6 por ciento) e insumos (-0,1 por ciento).

En términos desestacionalizados, la manufactura no primaria frenó su recuperación, mostrando niveles similares a los de diciembre de 2020.

**Gráfico 4**  
**Manufactura no primaria**  
 Índice desestacionalizado (2019-IV=100)

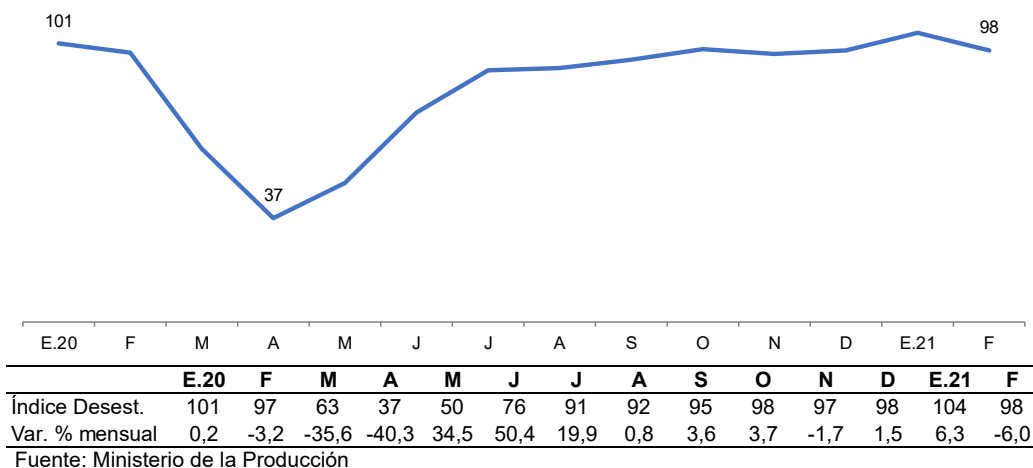

18. Los **bienes de consumo** frenaron su recuperación mostrada en los últimos cuatro meses debido a las restricciones de movilidad establecidas en febrero. Las ramas que se vieron más afectadas fueron cerveza, productos de tocador y limpieza, manufacturas diversas y calzado. La producción de cerveza se redujo debido a la menor demanda; la producción de manufacturas diversas disminuyó debido a la parada de las plantas de algunas empresas por menores proyecciones de venta; por su parte, en calzado, se contrajo la producción debido a una menor demanda externa.

La reducción en la producción de **bienes orientados al mercado externo** se debió a la menor producción de conservas de alimentos, principalmente la producción de espárragos congelados, conservas de alcachofas, mango en conserva y pimiento deshidratado. En el caso de **insumos**, la caída obedeció principalmente a la menor producción de impresiones.

# NOTAS DE ESTUDIOS DEL BCRP

No. – abril de 2021

**Cuadro 15**  
**MANUFACTURA NO PRIMARIA**  
(Variaciones porcentuales anuales)

CIU - RAMAS DE ACTIVIDAD	Pond. 2020	Febrero 2021		Enero - Febrero	
		Var.% 12 m.	Contribución al crecimiento	Var.% 12 m.	Contribución al crecimiento
<b>MANUFACTURA NO PRIMARIA</b>	<b>100,0</b>	<b>-0,7</b>	<b>-0,7</b>	<b>0,1</b>	<b>0,1</b>
<b>Alimentos y bebidas</b>	<b>27,1</b>	<b>-7,0</b>	<b>-1,8</b>	<b>-5,2</b>	<b>-1,3</b>
Conservas de alimentos	3,0	-42,1	-1,1	-28,2	-0,7
Productos lácteos	3,1	6,3	0,2	2,6	0,1
Harina de trigo	2,4	7,7	0,2	13,1	0,3
Panadería	5,0	1,4	0,1	-4,1	-0,2
Fideos	0,9	-6,4	-0,1	-1,3	0,0
Aceites y grasas	3,0	-11,0	-0,3	-4,3	-0,1
Cacao, chocolate y productos de confitería	0,7	-0,3	0,0	7,6	0,0
Alimentos para animales	1,3	1,6	0,0	12,3	0,1
Productos alimenticios diversos	2,3	-7,7	-0,1	-3,3	-0,1
Bebidas alcohólicas	1,2	20,6	0,2	28,7	0,3
Cerveza y malta	2,4	-19,8	-0,6	-25,8	-0,8
Bebidas gaseosas y agua de mesa	1,9	-8,1	-0,2	-7,9	-0,2
<b>Textil, cuero y calzado</b>	<b>12,4</b>	<b>-17,3</b>	<b>-2,8</b>	<b>-17,4</b>	<b>-2,7</b>
Hilados, tejidos y acabados	3,0	6,5	0,2	7,4	0,2
Tejidos y artículos de punto	1,8	-18,3	-0,4	-25,5	-0,6
Cuerdas, cordeles, bramantes y redes	0,3	22,5	0,1	20,7	0,0
Cuero	0,2	-48,7	-0,2	-18,9	-0,1
Prendas de vestir	5,3	-23,5	-1,7	-25,4	-1,8
Otros productos textiles	1,0	-3,8	0,0	0,0	0,0
Calzado	0,9	-44,8	-0,7	-40,0	-0,6
<b>Madera y muebles</b>	<b>8,9</b>	<b>31,1</b>	<b>2,4</b>	<b>32,9</b>	<b>2,6</b>
Madera procesada	2,3	32,9	0,6	30,3	0,6
Muebles	6,5	30,5	1,8	33,7	2,0
<b>Industria de papel e imprenta</b>	<b>7,0</b>	<b>-11,5</b>	<b>-0,8</b>	<b>-9,7</b>	<b>-0,7</b>
Papel y cartón	0,2	3,1	0,0	4,0	0,0
Envases de papel y cartón	1,9	2,5	0,0	-6,3	-0,1
Otros artículos de papel y cartón	3,1	0,6	0,0	5,9	0,2
Actividades de impresión	1,8	-39,8	-0,9	-33,0	-0,7
<b>Productos químicos, caucho y plásticos</b>	<b>20,4</b>	<b>-1,3</b>	<b>-0,3</b>	<b>0,2</b>	<b>0,0</b>
Sustancias químicas básicas	1,7	3,7	0,1	6,8	0,1
Fibras artificiales	0,3	7,5	0,0	13,2	0,0
Productos farmacéuticos y medicamentos	2,7	19,1	0,4	12,8	0,2
Pinturas, barnices y lacas	2,0	-21,7	-0,5	-10,2	-0,2
Productos de tocador y limpieza	5,1	-5,6	-0,3	0,1	0,0
Explosivos, esencias naturales y químicas	1,3	-3,8	-0,1	-4,0	-0,1
Caucho	0,5	-3,7	0,0	-12,0	-0,1
Plásticos	6,3	3,5	0,2	1,5	0,1
Plaguicidas, abonos compuestos y plásticos primarios	0,7	-7,5	-0,1	-8,8	-0,1
<b>Minerales no metálicos</b>	<b>8,6</b>	<b>11,8</b>	<b>0,9</b>	<b>8,2</b>	<b>0,7</b>
Vidrio y productos de vidrio	0,7	25,0	0,0	-4,4	0,0
Cemento	5,2	13,4	0,6	15,6	0,7
Materiales para la construcción	2,7	9,2	0,3	0,3	0,0
Productos minerales no metálicos diversos	0,1	2,9	0,0	-6,4	0,0
<b>Industria del hierro y acero</b>	<b>3,0</b>	<b>-6,8</b>	<b>-0,2</b>	<b>-1,0</b>	<b>0,0</b>
<b>Productos metálicos, maquinaria y equipo</b>	<b>8,5</b>	<b>21,0</b>	<b>1,6</b>	<b>17,2</b>	<b>1</b>
Productos metálicos	5,8	30,7	1,5	31,4	1,7
Maquinaria y equipo	0,5	-30,5	-0,2	-28,8	-0,2
Maquinaria eléctrica	1,2	21,9	0,3	2,8	0,0
Material de transporte	1,0	0,0	0,0	-7,6	-0,1
<b>Manufacturas diversas <sup>1/</sup></b>	<b>2,4</b>	<b>-8,8</b>	<b>-0,3</b>	<b>-2,5</b>	<b>-0,1</b>
<b>Servicios industriales</b>	<b>1,7</b>	<b>38,1</b>	<b>0,5</b>	<b>12,9</b>	<b>0,2</b>

1/ Incluye joyería, bisutería, artículos de oficina

Fuente: Ministerio de la Producción



## Sector Construcción (peso de 5,6 por ciento)

19. **El sector construcción creció 14,3 por ciento en el mes de febrero** por la mayor actividad de autoconstrucción, así como por la reanudación de proyectos privados y públicos.

En términos desestacionalizados, el sector construcción continuó ubicándose por encima del nivel pre pandemia.

**Gráfico 5**

**Sector Construcción**  
(Índice desestacionalizado, IV Trim.19=100)

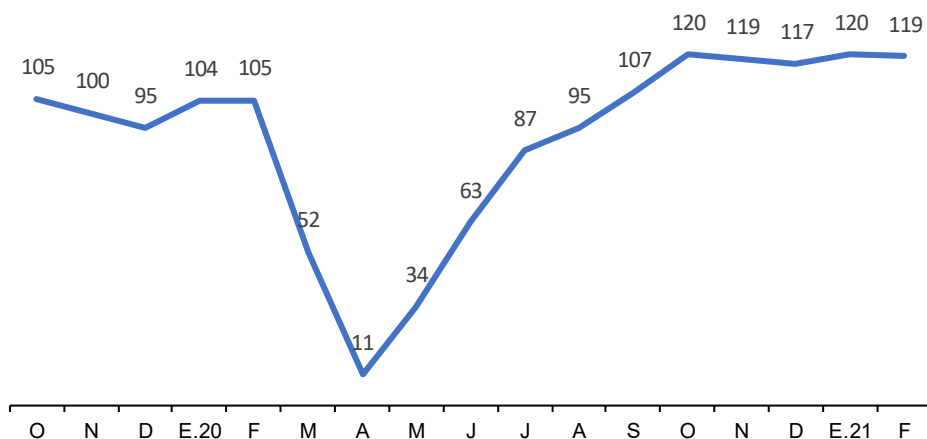

	O	N	D	E.20	F	M	A	M	J	J	A	S	O	N	D	E.21	F
Índice Desest.	105	100	95	104	105	52	11	34	63	87	95	107	120	119	117	120	119
Var. % mensual	2,4	-4,4	-5,2	9,7	0,3	-49,8	-79,9	220,1	85,4	39,5	8,9	12,8	12,0	-1,2	-1,3	2,6	-0,5

El consumo interno de cemento aumentó 16,0 por ciento en febrero debido principalmente a la reanudación de obras privadas. La recuperación progresiva del sector construcción responde principalmente a la autoconstrucción por cambios en los hábitos de gasto de la población durante la pandemia al destinar mayor porcentaje de sus ingresos a mejoras y reparaciones del hogar.

Por su parte, el avance de obras públicas aumentó 7,8 por ciento en febrero debido a la mayor inversión de gobiernos locales (17,7 por ciento) y del gobierno nacional (5,4 por ciento), contrarrestado por el menor avance del gobierno regional (-9,6 por ciento).



**Cuadro 16**  
**Sector Construcción**  
(Var. % 12 meses)

	Estructura porcentual 2020	2020			2021		
		Ene.	Feb.	Ene.-Feb.	Ene.	Feb.	Ene.-Feb.
<b>Construcción</b>	<b>100,0</b>	<b>5,8</b>	<b>6,0</b>	<b>5,9</b>	<b>15,2</b>	<b>14,3</b>	<b>14,8</b>
<u>Consumo Interno de Cemento</u>	76,7	0,7	4,8	2,7	21,1	16,0	18,6
Total Despachos Locales de Cemento	71,1	2,3	4,7	3,5	18,8	14,8	16,8
<i>Del cual:</i>							
- Unacem	33,1	0,9	4,0	2,5	15,6	5,6	10,5
<i>Embolsado</i>	22,6	3,9	8,9	6,4	21,4	4,7	12,8
<i>Granel</i>	10,5	-5,9	-7,7	-6,8	0,7	8,3	4,4
- Pacasmayo	17,2	15,4	12,7	14,0	39,8	42,4	41,1
- Yura Y C. Sur	14,1	-2,6	0,0	-1,4	8,2	15,8	11,8
Importaciones	5,7	-22,4	6,7	-10,0	65,0	37,3	51,1
<u>Avance de obras</u>	23,3	83,6	12,7	32,4	-29,4	7,8	-6,5

Fuente: INEI

### Sectores Comercio y Servicios (peso de 60,9 por ciento)

**Los sectores comercio y servicios se moderaron en febrero, debido al endurecimiento de las medidas restrictivas contra la propagación del COVID-19 desde el 31 de enero.** Lima pasó de considerarse zona de alerta muy alta a extrema debido al incremento de contagios en la región. En dichas zonas solo se permitió que restaurantes, centros comerciales y tiendas por departamento operen a través de *delivery* y recojo en tienda. Se redujo, el aforo de supermercados y bancos de 50 a 40 por ciento, entre otras medidas.

### Sector Comercio (peso de 10,2 por ciento)

20. **El sector comercio se redujo 5,7 por ciento en febrero, acumulando una caída de 3,4 por ciento en el año.** En términos desestacionalizados, el sector mostró una moderación debido a las mayores restricciones para evitar la propagación del COVID-19.



**Gráfico 6**

**Sector Comercio**

(Índice desestacionalizado, IV Trim.19=100)

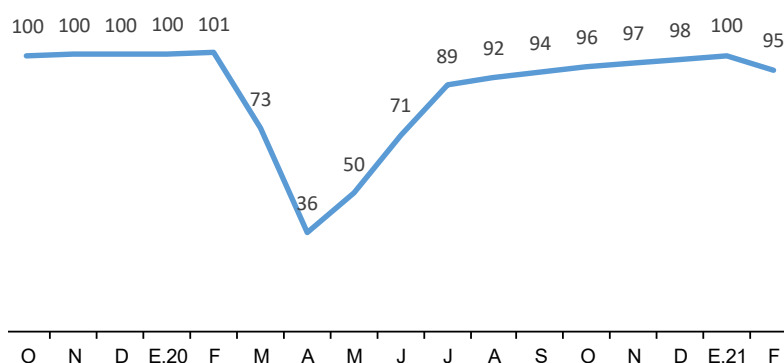

	O	N	D	E.20	F	M	A	M	J	J	A	S	O	N	D	E.21	F
Índice Desest.	100	100	100	100	101	73	36	50	71	89	92	94	96	97	98	100	95
Var. % mensual	0,1	0,4	0,2	0,1	0,3	-27,1	-51,1	39,4	42,4	25,0	3,2	2,2	2,3	1,4	1,2	1,5	-5,2

21. **Las ventas al por mayor se redujeron 1,9 por ciento** por las menores ventas de equipos electrónicos de telecomunicaciones y sus partes (-40,5 por ciento), por menor comercialización de celulares y equipos electrónicos; y de combustibles (-8,0 por ciento) por las mayores restricciones para el uso vehicular. Por otro lado, se incrementó la venta de alimentos, bebidas y tabaco (8,1 por ciento) por mayor demanda de supermercados y cadenas minoristas; asimismo se incrementó la venta de materias primas agropecuarias y animales vivos (13,5 por ciento).

**Las ventas al por menor se redujeron 12,7 por ciento** por las menores ventas de grifos y autoservicios (-9,8 por ciento) debido a las restricciones de uso de vehículos particulares, de venta mediante máquinas expendedoras (-81,3 por ciento) y de computadoras y programas informáticos (-22,2 por ciento). Por otro lado, las ventas de supermercados y minimarkets se incrementaron 3,2 por ciento; por mayores ventas de alimentos, bebidas, y productos de primera necesidad.

**La venta y reparación de vehículos disminuyó 10,7 por ciento**, debido a las menores ventas de vehículos livianos (-21,6 por ciento), por el cierre de concesionarios en Lima como medida contra la propagación del COVID-19. Asimismo, se registraron menores servicios de mantenimiento y reparación por la menor concurrencia de clientes.

**Gráfico 7**

Comercio  
(Var. % 12 meses)

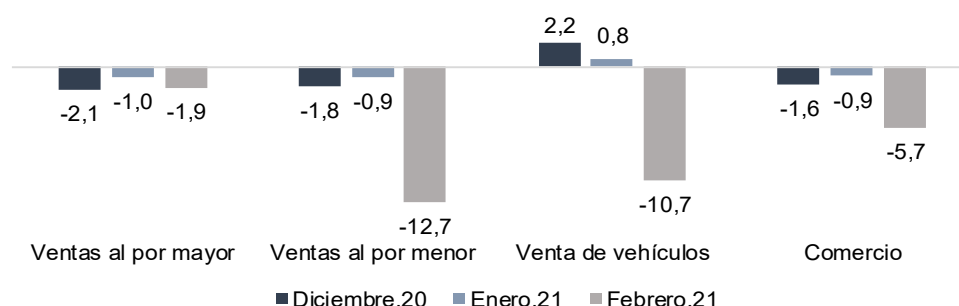

Fuente: INEI

## Sector Servicios (peso de 50,7 por ciento)

22. En el mes de febrero, el sector servicios disminuyó 7,9 por ciento (-6,7 por ciento incluyendo impuestos y derechos de importación). En términos desestacionalizados el sector servicios moderó su recuperación debido al endurecimiento de medidas restrictivas.

**Gráfico 8**

Sector Servicios

(Índice desestacionalizado, IV Trim.19=100)

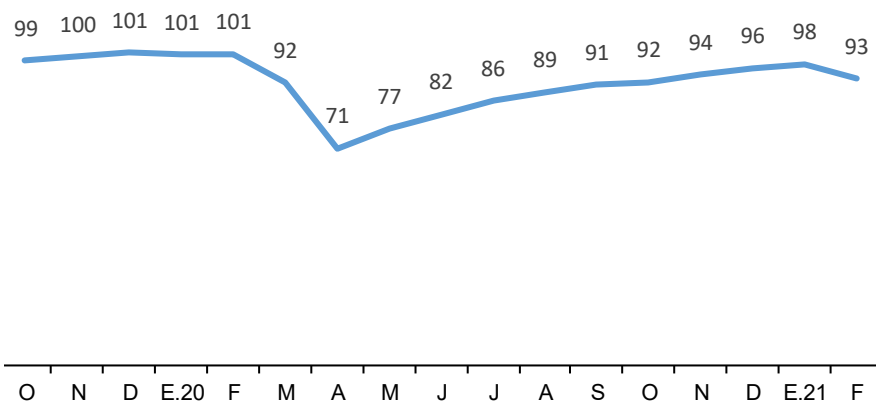

	O	N	D	E.20	F	M	A	M	J	J	A	S	O	N	D	E.21	F
Índice Desest.	99	100	101	101	101	92	71	77	82	86	89	91	92	94	96	98	93
Var. % mensual	0,0	1,3	1,3	-0,5	0,1	-9,2	-22,9	8,4	6,3	5,2	3,4	2,5	1,1	2,5	2,4	1,3	-4,8

- El subsector transporte y almacenamiento se redujo 25,1 por ciento por el menor transporte por vía terrestre y tuberías (-11,5 por ciento), y menor transporte por vía aérea (-74,9 por ciento). Este último muestra una mayor caída frente al mes previo (-57,5 por ciento).
- El subsector de alojamiento y restaurantes disminuyó 56,2 por ciento, una mayor caída respecto a los meses anteriores debido principalmente a la menor actividad de servicios de bebida y restaurantes (-50,5 por ciento) en donde solo se permitió que continúen operando a través de *delivery* o recojo en tienda.

El subsector alojamiento se redujo 94,5 por ciento, mostrando una mayor caída respecto al mes previo (64,2 por ciento) debido a las nuevas medidas restrictivas implementadas para evitar la propagación del COVID-19. Este subsector continúa siendo el más afectado por el alto grado de interacción entre personas que requiere.

- El subsector telecomunicaciones y otros servicios de información aumentó 5,8 por ciento. El crecimiento del sector fue impulsado por el subsector telecomunicaciones (10,8 por ciento) por: i) los mayores servicios de telefonía (13,5 por ciento), por el mayor tráfico de llamadas de los servicios de telefonía móvil y fija; ii) mayores servicios de internet y televisión por suscripción (8,2 por ciento); por la mayor necesidad del consumidor a realizar actividades de manera remota, como el desarrollo de clases, entretenimiento y trabajos virtuales; sin embargo, se redujeron los servicios de transmisión de datos (-12,7 por ciento).

Los otros servicios de información disminuyeron 27,0 por ciento por: i) los menores servicios de edición (-43,5 por ciento), por el cambio de preferencia hacia contenidos virtuales, así como la menor edición de textos escolares y universitarios por el impulso de clases remotas; ii) menor producción y exhibición de películas y programación de TV (-58,9 por ciento), por el retorno de cuarentena total en Lima y Callao, iii) menor programación de TV y radio (-3,5 por ciento); asimismo se redujo la programación informática en 3,5 por ciento, por reducción de contratos publicitarios.

- El subsector financiero y de seguros creció 17,1 por ciento por un mejor desempeño de los créditos corporativos y a empresas (17,9 por ciento), destacando los mayores créditos al sector construcción (41,6 por ciento), al sector comercio (32,5 por ciento) y al sector transporte (26,7 por ciento). Asimismo, los depósitos se incrementaron 21,4 por ciento, por mayores depósitos de ahorro (42,2 por ciento) y a la vista (40,2 por ciento).
- El subsector de servicios prestados a empresas se redujo 12,0 por ciento. Dicho desempeño se explicó por: i) la menor actividad de las agencias de viajes y operadores turísticos (-91,0 por ciento); ii) de publicidad e investigación de mercados (-8,0 por ciento) y iii) de menores actividades de servicios administrativos y de apoyo (-7,9 por ciento).

### III. Mercado laboral

#### Empleo formal – Planilla electrónica

23. **En febrero 315 mil empresas del sector privado reportaron información de empleo, con lo cual se recuperó el nivel de empresas de febrero 2020.** La recuperación en este mes (6,3 mil empresas adicionales respecto al mes previo) se explica por el ingreso de nuevas empresas o empresas que vuelven a reportar empleo (11 mil empresas) que más que compensaron a las 4 mil empresas que dejaron de reportar empleo este mes.

**Gráfico 9**

**Empresas que reportan empleo formal**  
Planilla electrónica  
(Variación porcentual 12 meses)

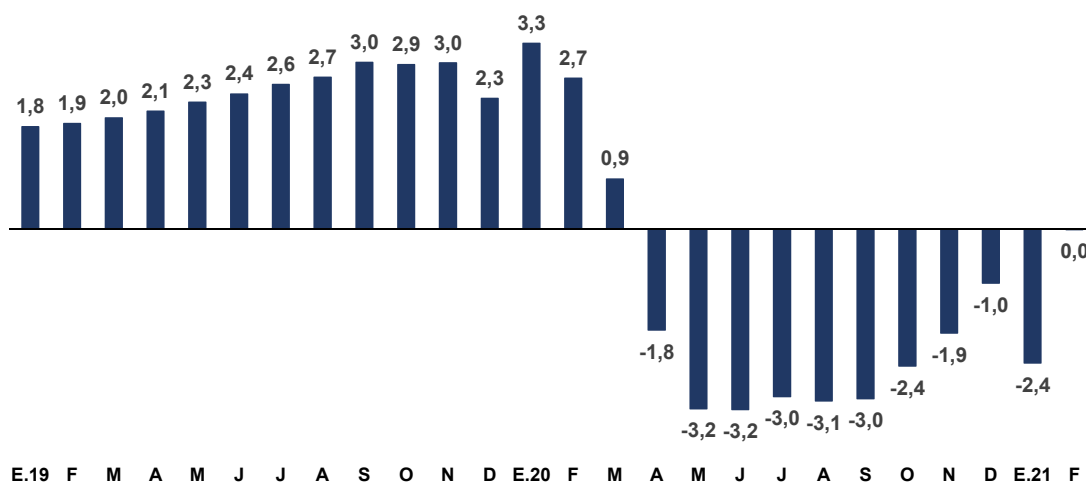

	E.20	F	M	A	M	J	J	A	S	O	N	D	E.21	F
Empresas (En miles)	316	315	311	304	301	302	304	305	306	309	310	311	309	315
Flujo respecto al mes previo	2,8	-1,2	-3,9	-7,1	-3,0	1,0	1,9	0,9	1,1	2,6	1,8	0,1	-1,7	6,3

Fuente: Sunat

24. Por número de trabajadores, se registra un mayor número de empresas con más de 50 trabajadores.

**Cuadro 17**

**Empresas que reportan empleo 1/**  
Planilla electrónica  
(Número de empresas)

	Febrero				Enero-Febrero			
	2020	2021	Dif	Var. %	2020	2021	Dif	Var. %
<b>Total</b>	<b>315 208</b>	<b>315 163</b>	<b>-45</b>	<b>0,0</b>	<b>315 816</b>	<b>312 010</b>	<b>-3 806</b>	<b>-1,2</b>
Empresas con:								
Menos de 10	282 694	282 187	-507	-0,2	283 311	279 090	-4 221	-1,5
Entre 11 y 20	17 358	17 641	283	1,6	17 348	17 590	242	1,4
Entre 21 y 30	4 104	4 124	20	0,5	4 104	4 112	8	0,2
Entre 31 y 50	3 920	3 881	-39	-1,0	3 919	3 874	-46	-1,2
Más de 50	7 132	7 330	198	2,8	7 134	7 344	211	3,0
Del cual:								
Más de 500	811	843	32	3,9	812	844	32	3,9

1/ Incluye a personas naturales con trabajadores dependientes.

Fuente: Sunat

25. El empleo formal total a nivel nacional disminuyó 4,7 por ciento en febrero y 4,4 por ciento en el periodo enero – febrero. La reducción en el empleo formal fue mayor en el sector privado y en Lima.



**Cuadro 18**  
**Puestos de trabajo formales**  
 Planilla electrónica  
 (Miles de puestos)

	Febrero				Enero-Febrero			
	2020	2021	Var. Miles	Var. %	2020	2021	Var. Miles	Var. %
<b>Total 1/</b>	<b>5 212</b>	<b>4 966</b>	<b>-246</b>	<b>-4,7</b>	<b>5 244</b>	<b>5 012</b>	<b>-232</b>	<b>-4,4</b>
Privado	3 729	3 451	-278	-7,5	3 771	3 508	-263	-7,0
Público	1 483	1 515	32	2,2	1 473	1 504	31	2,1
Lima	3 182	2 960	-223	-7,0	3 182	2 968	-214	-6,7
Resto Perú	2 007	1 972	-35	-1,7	2 039	2 011	-28	-1,4

1/ La suma del empleo por área no da el total debido al número de puestos de trabajo que no se puede clasificar (1,1 por ciento del total)  
 Fuente: Sunat

**Gráfico 10**  
**Puestos de trabajo formal total**  
 Planilla electrónica  
 (Variación porcentual 12 meses)

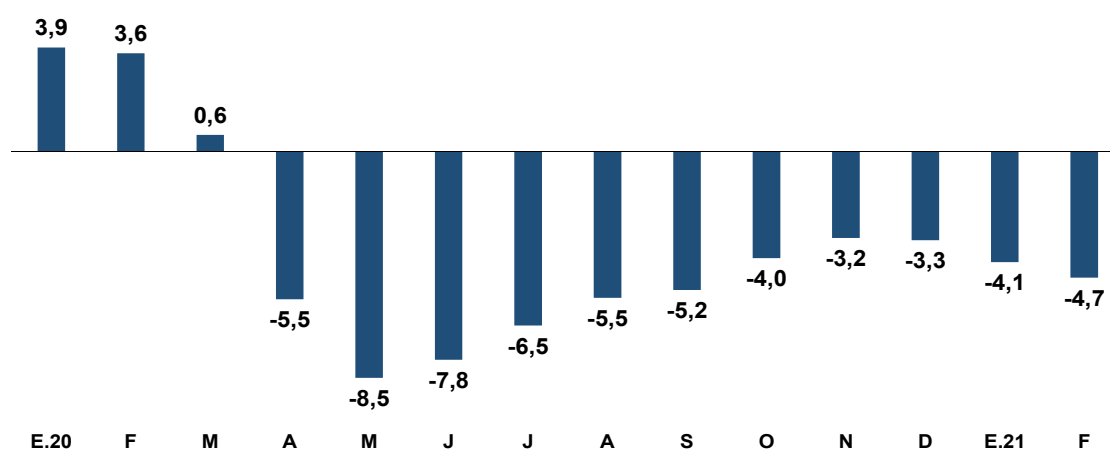

Puestos de trabajo	F.20	M	A	M	J	J	A	S	O	N	D	E.21	F
Total (En miles)	5 212	5 406	4 969	4 708	4 747	4 868	4 970	5 076	5 199	5 277	5 266	5 058	4 966

Fuente: Sunat

26. En el sector privado, la reducción de los puestos de trabajo formales privados se dio en todos los sectores con excepción de construcción y pesca. El empleo en el sector agropecuario se redujo debido a la finalización más temprana de las cosechas en algunas empresas que producen uvas y arándanos. El empleo en este sector no había caído desde que se inició la pandemia en marzo de 2020.

### Gráfico 11

#### Puestos de trabajo formales en el sector privado

Planilla electrónica

(Variación porcentual 12 meses)

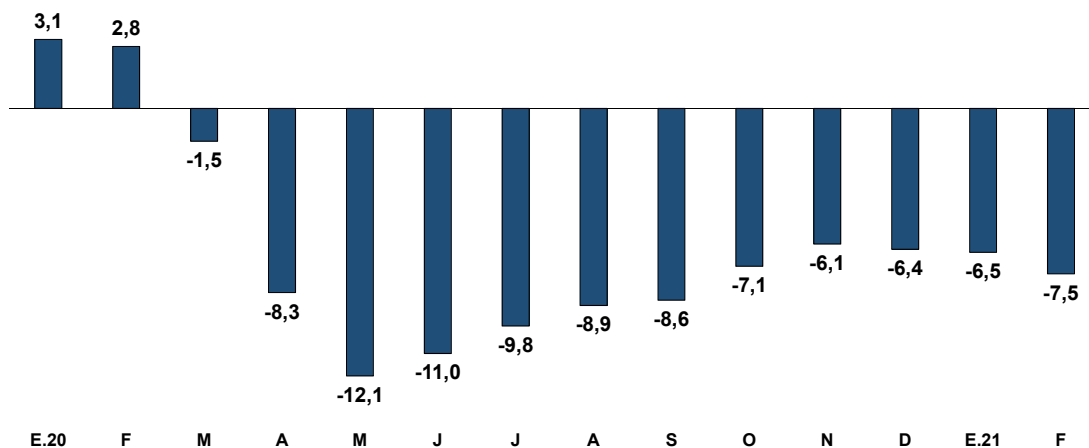

Puestos de trabajo	F.20	M	A	M	J	J	A	S	O	N	D	E.21	F
Total (En miles)	3 729	3 929	3 521	3 253	3 277	3 361	3 440	3 529	3 629	3 693	3 674	3 565	3 451

Fuente: Sunat

### Cuadro 19

#### Puestos de trabajo formales en el sector privado

Planilla electrónica

(Miles de puestos)

	Febrero				Enero-Febrero			
	2020	2021	Var. Miles	Var. %	2020	2021	Var. Miles	Var. %
<b>Total</b>	<b>3 729</b>	<b>3 451</b>	<b>-278</b>	<b>-7,5</b>	<b>3 771</b>	<b>3 508</b>	<b>-263</b>	<b>-7,0</b>
Agropecuario 1/	439	424	-15	-3,5	481	476	-6	-1,2
Pesca	20	21	0	1,8	21	21	0	0,7
Minería	107	104	-3	-2,5	107	104	-3	-2,8
Manufactura	467	440	-26	-5,7	467	441	-26	-5,6
Electricidad	17	15	-2	-12,1	17	15	-2	-12,2
Construcción	220	223	4	1,7	221	223	2	1,0
Comercio	631	596	-35	-5,6	632	599	-33	-5,2
Servicios	1 814	1 601	-212	-11,7	1 812	1 606	-207	-11,4

1/ Incluye procesamiento y conservación de frutas y vegetales

Fuente: Sunat

27. La masa salarial se redujo 2,1 y 4,0 por ciento en enero y febrero, respectivamente.



**Gráfico 12**

**Masa salarial formal total**  
*Planilla electrónica*  
 (Variación porcentual nominal 12 meses)

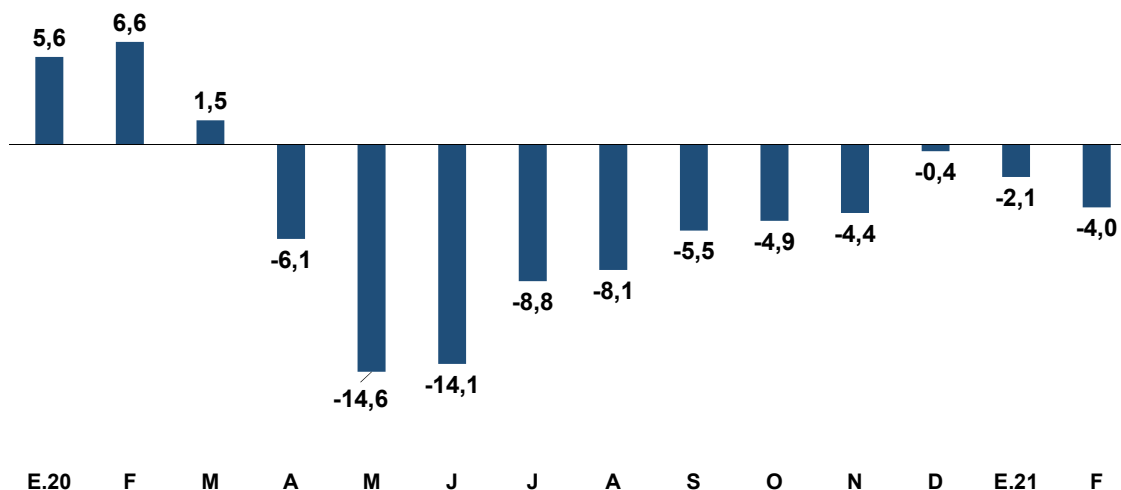

Masa salarial total	F.20	M	A	M	J	J	A	S	O	N	D	E.21	F
Millones de soles	13 991	17 284	12 518	11 043	11 206	18 369	11 833	12 411	12 587	12 847	22 083	13 325	13 425

Fuente: Sunat

## Empleo en Lima Metropolitana

28. En el primer trimestre la fuerza laboral se redujo 7,1 por ciento y la tasa de participación disminuyó 5,5 puntos porcentuales con relación al mismo trimestre del año anterior.

**Cuadro 20**

**Lima Metropolitana: Indicadores de empleo**  
 INEI - Trimestre móvil  
 (Miles de personas)

	Enero - Marzo			
	2020	2021	Var 2021/2020	
			%	Miles
A. Población en edad de trabajar	7 878	7 980	1,3	102
B. Fuerza laboral	5 230	4 860	-7,1	-371
C. Tasa de participación (B/A)	66,4	60,9	-5,5	n.a.
D. Ocupados	4 824	4 117	-14,7	-707
E. Tasa de Ocupación (D/A)	61,2	51,6	-9,6	n.a.
F. Desocupados (B-D)	406	743	82,8	336
G. Tasa de desempleo (F/B)	7,8	15,3	7,5	n.a.
H. Fuera de la fuerza laboral (A-B)	2 648	3 120	17,8	472

Fuente: INEI

29. En Lima Metropolitana el empleo disminuyó 14,7 por ciento en el primer trimestre. La mayor caída en el número de puestos de trabajo se dio en el sector servicios.

### Gráfico 13

**PEA Ocupada Total - Lima Metropolitana**  
Encuesta INEI - Trimestre móvil  
Variación porcentual a 12 meses

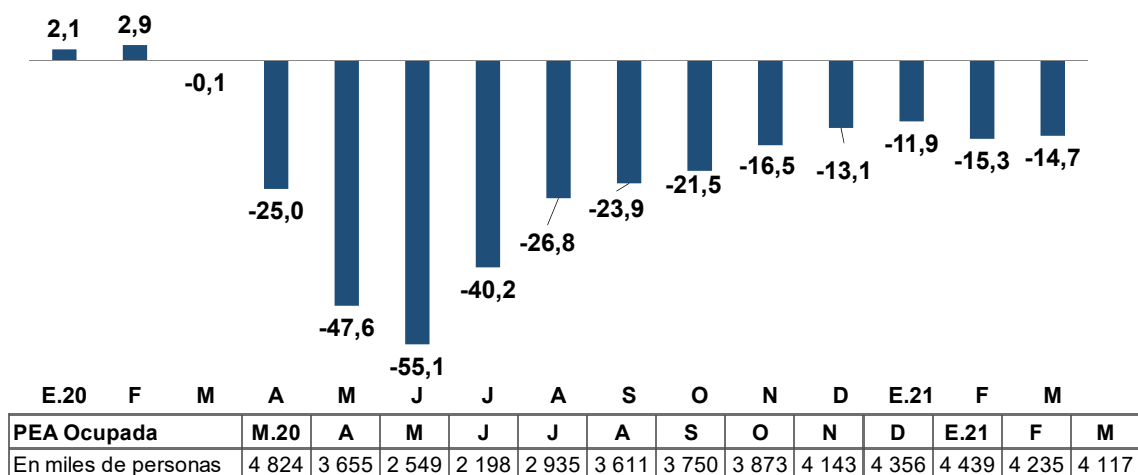

Fuente: INEI.

### Cuadro 21

**Lima Metropolitana: PEA Ocupada**  
INEI - Trimestre móvil  
(Miles de personas)

	Enero - Marzo			
	2020	2021	Var 2021/2020	
			%	Miles
<b>PEA Ocupada</b>	<b>4 824</b>	<b>4 117</b>	<b>-14,7</b>	<b>-707</b>
<b>Por género</b>				
Hombre	2 662	2 344	-12,0	-319
Mujer	2 162	1 773	-18,0	-389
<b>Por sector productivo</b>				
Manufactura	626	528	-15,7	-98
Construcción	355	372	4,8	17
Comercio	1 028	1 010	-1,8	-18
Servicios	2 751	2 152	-21,8	-599
<b>Por rango de edad</b>				
De 14 a 24 años	862	648	-24,9	-214
De 25 a 44 años	2 443	2 173	-11,1	-270
De 45 a más años	1 519	1 296	-14,7	-223
<b>Por nivel de educación</b>				
Primaria	382	301	-21,3	-81
Secundaria	2 308	2 023	-12,3	-285
Superior no universitaria	869	779	-10,4	-90
Superior universitaria	1 265	1 014	-19,8	-251

Fuente: INEI

30. El ingreso promedio se redujo 9,3 por ciento en el trimestre móvil enero – marzo 2021, principalmente en los sectores manufactura y construcción. La masa salarial se redujo 26,7 por ciento.

### Cuadro 22

#### Lima Metropolitana: Ingreso promedio

INEI - Trimestre móvil

(En soles corrientes)

	Enero - Marzo			
	2020	2021	Var 2021/2020	
			%	Soles
<b>Total</b>	<b>1 711</b>	<b>1 552</b>	<b>-9,3</b>	<b>-159</b>
<b>Por género</b>				
Hombre	1 918	1 688	-12,0	-230
Mujer	1 450	1 366	-5,8	-84
<b>Por sector productivo</b>				
Manufactura	1 665	1 432	-14,0	-233
Construcción	1 906	1 690	-11,3	-216
Comercio	1 323	1 155	-12,7	-169
Servicios	1 793	1 702	-5,1	-91
<b>Por rango de edad</b>				
De 14 a 24 años	1 057	1 023	-3,3	-35
De 25 a 44 años	1 863	1 637	-12,1	-225
De 45 a más años	1 806	1 635	-9,5	-171
<b>Por nivel de educación</b>				
Primaria	1 050	845	-19,5	-205
Secundaria	1 319	1 091	-17,3	-228
Superior no universitaria	1 596	1 446	-9,4	-149
Superior universitaria	2 681	2 715	1,3	34

Fuente: INEI

### Gráfico 14

#### Masa Salarial - Lima Metropolitana

Encuesta INEI - Trimestre Móvil

Variación porcentual nominal 12 meses

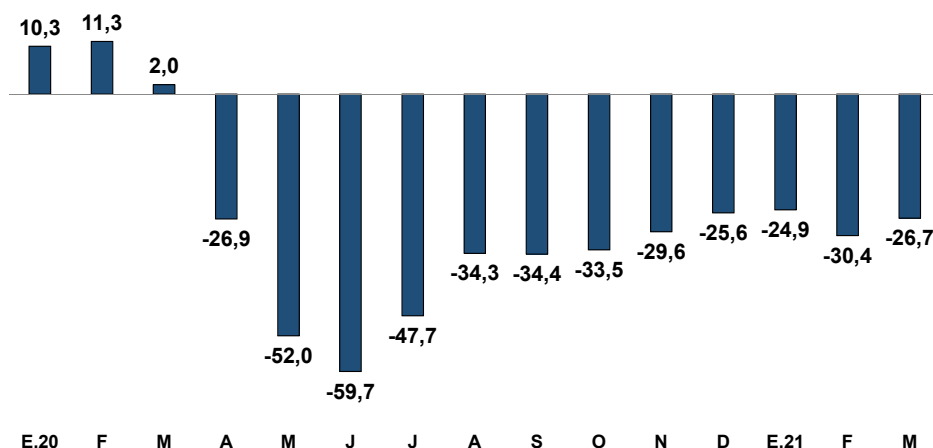

Masa Salarial	M	A	M	J	J	A	S	O	N	D	E.21	F	M
Millones de soles	8 239	6 052	3 964	3 313	4 326	5 508	5 565	5 686	6 088	6 586	6 720	6 205	6 039

Fuente: INEI