

## ACTIVIDAD ECONÓMICA: FEBRERO 2020 RESUMEN

En febrero el Producto Bruto Interno creció 3,8 por ciento, tasa mayor a la registrada en el mes previo (3,0 por ciento), asociado a un efecto positivo por año bisiesto y un mayor crecimiento del PBI Primario (6,9 por ciento).

### ÍNDICE

I.	PBI sectorial.....	2
II.	Sectores productivos.....	4
	Sector Agropecuario.....	4
	Sector Pesca.....	6
	Sector Minería e Hidrocarburos.....	7
	Sector Electricidad, Agua y Gas.....	12
	Sector Manufactura.....	13
	Sector Construcción.....	16
	Sector Comercio.....	16
	Sector Servicios.....	17
III.	Mercado Laboral.....	17

Gerencia de Información y Análisis Económico  
Gerencia Central de Estudios Económicos  
Abril de 2020

## Actividad económica de febrero de 2020<sup>1</sup>

### I. PBI sectorial

1. En febrero el Producto Bruto Interno creció 3,8 por ciento, tasa mayor a la registrada en enero (3,0 por ciento), asociado a un efecto positivo por año bisiesto y por un mayor crecimiento del PBI primario.

**Cuadro 1**  
**PRODUCTO BRUTO INTERNO**

(Variación porcentual respecto a similar periodo del año anterior)

	Peso 2019 <sup>1/</sup>	2019	2019			2020		
			Ene.	Feb.	Ene.-Feb.	Ene.	Feb.	Ene.-Feb.
<b>PBI Primario</b>	<b>22,1</b>	<b>-1,3</b>	<b>-5,5</b>	<b>-0,9</b>	<b>-3,3</b>	<b>2,6</b>	<b>6,9</b>	<b>4,6</b>
Agropecuario	5,6	3,2	4,7	4,9	4,8	3,6	3,5	3,6
Pesca	0,4	-25,9	-33,1	-19,1	-28,4	-32,7	19,3	-13,1
Minería metálica	11,0	-0,8	-1,4	-5,8	-3,6	2,8	3,3	3,0
Hidrocarburos	1,9	4,6	-0,7	40,0	15,7	7,4	9,0	8,1
Manufactura	3,3	-8,8	-27,2	-9,4	-19,7	2,1	24,2	12,6
<b>PBI No Primario</b>	<b>77,9</b>	<b>3,2</b>	<b>3,9</b>	<b>3,0</b>	<b>3,5</b>	<b>3,1</b>	<b>3,1</b>	<b>3,1</b>
Manufactura	9,1	1,2	4,3	1,3	2,8	0,4	-0,2	0,1
Electricidad y agua	1,9	3,9	5,3	5,7	5,5	1,6	5,0	3,3
Construcción	5,8	1,5	-0,2	0,8	0,3	5,2	5,1	5,2
Comercio	10,8	3,0	2,5	1,8	2,1	2,7	2,5	2,6
Total Servicios	50,3	3,8	4,5	3,7	4,1	3,5	3,5	3,5
<b>Producto Bruto Interno</b>	<b>100,0</b>	<b>2,2</b>	<b>1,7</b>	<b>2,2</b>	<b>2,0</b>	<b>3,0</b>	<b>3,8</b>	<b>3,4</b>

1/ Ponderación implícita del año 2019 a precios de 2007.

Fuente: INEI, BCRP

BCRPData/NE01C012002

2. La variación acumulada de los últimos 12 meses del PBI total y el PBI no primario fue de 2,4 y 3,1 por ciento, respectivamente.

<sup>1</sup> Elaborado por Roger Asencios, Gerson Cornejo, Iván Cosavalente, Nelly Espejo, Brenda López, Martín Martínez, Fernando Mundaca, Bruno Sánchez, Lucy Vallejos, Ketty Vásquez y Luis Zapata.



**Gráfico 1**  
**PBI**

(Var.% promedio móvil 12 meses)

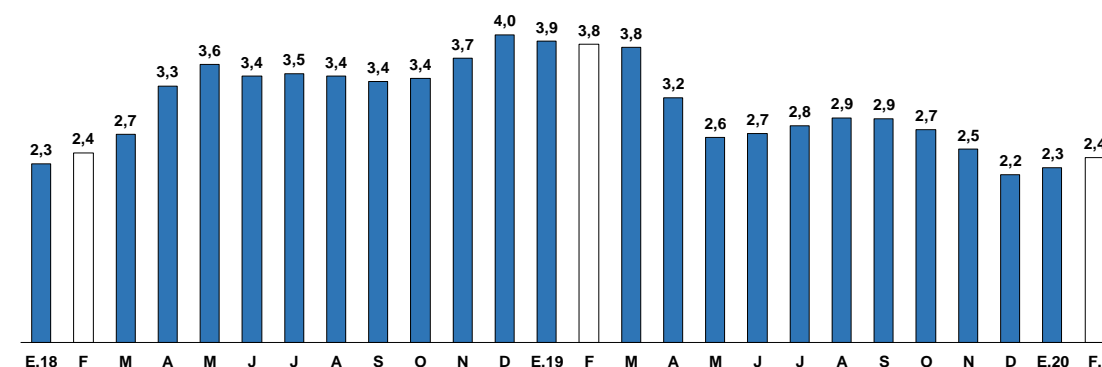

Fuente: BCRP, INEI

BCRPData/NE01G012002

**Gráfico 2**

**PBI no primario**

(Var.% promedio móvil 12 meses)

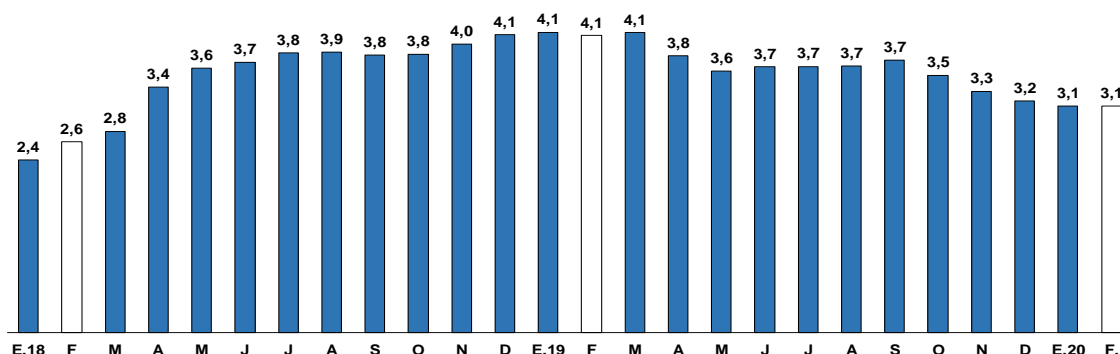

Fuente: BCRP, INEI

BCRPData/NE01G022002

3. En términos desestacionalizados, el PBI promedio de los últimos 3 meses registró una tasa de crecimiento anualizada de -1,9 por ciento en febrero.

**Gráfico 3**

**PBI Global**

(Var. % anualizada del trimestre móvil desestacionalizado)

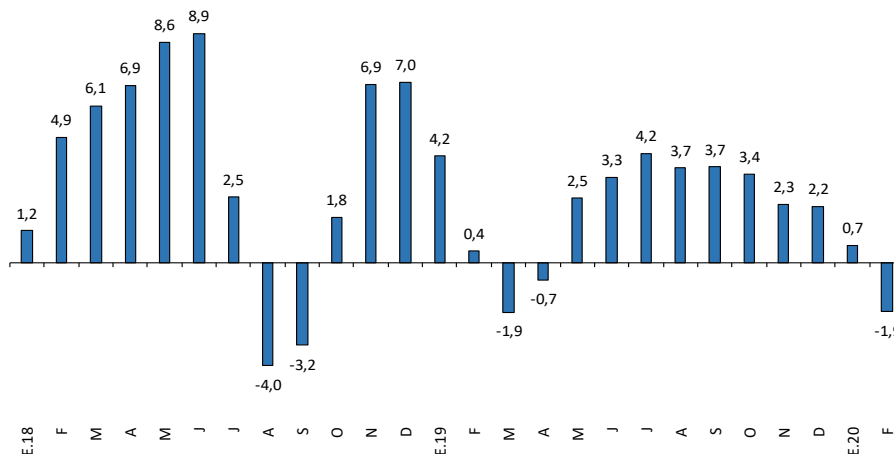

BCRPData/NE01G032002

Factores calculados con TSW usando factores a diciembre de 2019.

Fuente: BCRP

## II. Sectores productivos

### Sector Agropecuario

4. En febrero la producción del sector agropecuario creció 3,5 por ciento por los buenos resultados de los productos orientados al abastecimiento del mercado interno como arroz (26,3 por ciento) y papa (5,2 por ciento); del mercado externo como mango (77,0 por ciento) y espárrago (9,9 por ciento); de la agroindustria como maíz amarillo duro (12,4 por ciento); así como por una mayor oferta de carne de ave (3,3 por ciento). Con este resultado el sector acumuló un crecimiento de 3,6 por ciento en los dos primeros meses del año.

**Cuadro 2**  
**SECTOR AGROPECUARIO 2020**

(Miles de Toneladas)

	Estructura Porcentual		Febrero		Enero - Febrero		
	20191/	2019	2020	Var. %	Contribución	Var. %	Contribución
<b>AGRÍCOLA</b>	<b>60,7</b>			<b>4,4</b>	<b>2,4</b>	<b>4,5</b>	<b>2,5</b>
<b>Mercado Interno</b>	<b>34,9</b>			<b>3,2</b>	<b>1,0</b>	<b>6,1</b>	<b>1,9</b>
Arroz Cáscara	7,0	144	182	26,3	1,2	39,5	1,9
Papa	6,5	283	298	5,2	0,3	8,8	0,4
Plátano	2,1	200	194	-3,1	-0,1	-1,0	0,0
Cebolla	0,9	34	37	11,1	0,1	7,2	0,1
Tomate	0,4	23	18	-21,9	-0,1	1,3	0,0
<b>Agroindustrial</b>	<b>5,1</b>			<b>6,6</b>	<b>0,4</b>	<b>4,5</b>	<b>0,3</b>
Maíz amarillo duro	2,2	107	120	12,4	0,4	7,5	0,2
Caña de azúcar	1,7	790	769	-2,7	-0,1	-0,1	0,0
<b>Agroexportación</b>	<b>20,7</b>			<b>5,6</b>	<b>1,0</b>	<b>2,0</b>	<b>0,4</b>
Café	4,7	7	7	1,8	0,0	1,5	0,0
Espárrago	3,0	30	33	9,9	0,4	-2,6	-0,1
Uva	2,4	108	106	-1,9	-0,1	11,7	0,7
Palta	1,7	17	19	11,4	0,1	4,8	0,0
Mango	0,8	44	78	77,0	0,7	-19,9	-0,6
Cacao	1,8	10	9	-7,4	-0,1	-2,1	0,0
Quinua	0,3	1	3	159,0	0,1	26,9	0,0
Arándano	3,5	4	4	7,0	0,1	14,3	0,4
<b>PECUARIO</b>	<b>39,3</b>			<b>2,5</b>	<b>1,1</b>	<b>2,5</b>	<b>1,2</b>
Ave	21,7	153	158	3,3	0,8	3,2	0,8
Huevo	4,1	40	41	2,5	0,1	2,2	0,1
<b>SECTOR AGROPECUARIO</b>	<b>100,0</b>			<b>3,5</b>	<b>3,5</b>	<b>3,6</b>	<b>3,6</b>

1/ A precios de 2007.

Fuente: Ministerio de Agricultura y Riego, INEI

BCRPData/NE01C022002

5. La producción agrícola orientada al mercado interno creció 3,2 por ciento en febrero debido a una mayor producción en San Martín, Arequipa y Piura por la normalización de las condiciones climáticas respecto a la campaña anterior y por una mejor disponibilidad de riego en Piura donde, en igual periodo del año anterior se interrumpió el riego para realizar

obras de ampliación en el reservorio de Poechos; de papa en la sierra central (Ayacucho, Huánuco, Junín y Pasco) y Cajamarca; y de cebolla procedente de Arequipa.

6. La producción agroindustrial creció 6,6 por ciento por una mayor producción de maíz amarillo duro en San Martín y Lima; atenuada por una menor producción de caña de azúcar debido a más días de parada técnica en los ingenios de Pomalca (Lambayeque) y Cartavio (La Libertad).
7. La producción orientada a la exportación aumentó 5,6 por ciento por el incremento de áreas cosechadas de mango en Lambayeque, de espárrago en Ica y de palta en La Libertad.
8. Al mes de febrero, la campaña agrícola agosto 2019 - julio 2020 registra un avance de 82 por ciento, al sembrarse alrededor de 1 700 miles de hectáreas, nivel similar al de igual periodo anterior (1 706 miles de hectáreas). Cabe destacar la recuperación de las siembras de arroz y maíz amarillo duro que se retrasaron en 2019 por baja disponibilidad hídrica y obras de ampliación en el reservorio de Poechos.

En la región sierra con una acentuada agricultura de secano orientada al mercado interno (papa, maíz amiláceo, haba, cebada y trigo entre otros), se registra un avance de 93 por ciento con buenas condiciones hídricas y climáticas. Las regiones costa y selva donde se instalan cultivos como el arroz, yuca y maíz amarillo duro, se tiene un avance de 71 por ciento. En el área restante se instala arroz todos los meses año en la selva y hasta marzo en la costa y maíz amarillo duro que se siembra todo el año.

9. **Las condiciones de disponibilidad del recurso hídrico** al 13 de abril, respecto a su capacidad de almacenamiento, es de alrededor del 100 por ciento en el sur, represas Condoroma y Sistema Chili, 85 por ciento en Poechos y 74 por ciento en San Lorenzo. Por el contrario, en los reservorios Gallito Ciego y Tinajones se tiene un menor porcentaje con 34 y 24 por ciento de almacenamiento, respectivamente. En el reservorio de Tinajones se restringió la entrega de agua para uso agrícola del 7 al 10 de marzo y luego se levantó dicha restricción para garantizar el cumplimiento de la campaña grande de arroz.

**Gráfico 4**

Volúmen almacenado de Principales Reservorios 1/ (MMC)

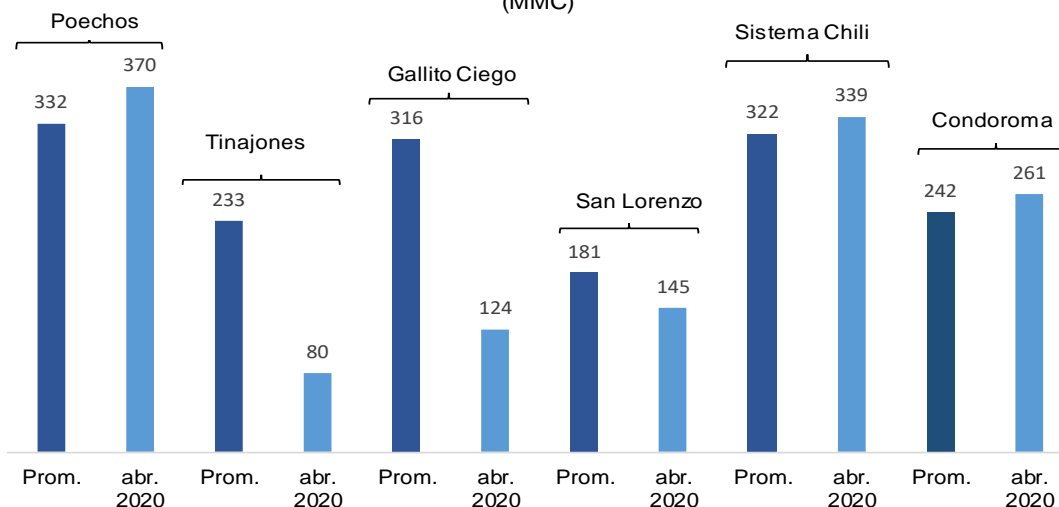

1/ Al 13 de abril y promedio de los últimos cinco años (2015-2019) de igual fecha.

Fuente: ANA.

## Sector Pesca

10. En febrero la actividad pesquera aumentó 19,3 por ciento debido principalmente a un mejor desempeño de la pesca para consumo humano directo, por una mayor captura para congelados y frescos.

**Cuadro 3**

**SECTOR PESCA**

(Variación porcentual respecto a similar periodo del año anterior)

	Estructura porcentual 2019 <sup>1/</sup>	2020		2020	
		Febrero		Enero-Febrero	
		Var. %	Contribución	Var. %	Contribución
<b>PESCA MARITIMA</b>	<b><u>92,7</u></b>	<b><u>16,2</u></b>	<b><u>14,8</u></b>	<b><u>-18,0</u></b>	<b><u>-17,0</u></b>
<b>Consumo humano</b>	<b><u>54,2</u></b>	<b><u>25,2</u></b>	<b><u>21,4</u></b>	<b><u>11,4</u></b>	<b><u>7,9</u></b>
Conservas	2,1	8,7	0,4	7,0	0,2
Fresco	24,7	23,9	8,5	18,4	5,1
Congelado	13,8	26,9	11,8	6,1	2,3
Seco salado	0,3	91,6	0,7	45,2	0,3
<b>Consumo industrial<sup>2/</sup></b>	<b><u>38,5</u></b>	<b><u>-100,0</u></b>	<b><u>-6,6</u></b>	<b><u>-98,4</u></b>	<b><u>-24,9</u></b>
Anchoveta	38,5	-100,0	-6,6	-98,4	-24,9
<b>PESCA CONTINENTAL</b>	<b><u>7,3</u></b>	<b><u>53,3</u></b>	<b><u>4,5</u></b>	<b><u>70,6</u></b>	<b><u>3,9</u></b>
<b><u>SECTOR PESCA</u></b>	<b><u>100,0</u></b>	<b><u>19,3</u></b>	<b><u>19,3</u></b>	<b><u>-13,1</u></b>	<b><u>-13,1</u></b>

1/ A precios de 2007.

2/ Anchoveta representa el 99,9 por ciento del consumo industrial.

Fuente: Ministerio de la Producción.

BCRPData/NE01C032002

11. La pesca para el consumo humano directo aumentó 25,2 por ciento por la mayor extracción para congelado (16,9 por ciento) de langostino, perico y caballa, así como la destinada a fresco (23,9 por ciento), por una mayor captura de jurel y bonito.
12. Según el último informe publicado por el Centro de Predicciones Climáticas de la NOAA, en la primera semana de abril, la anomalía de la temperatura superficial en la zona Niño 1+2 fue de +0.8°C.
13. Según el último informe publicado por ENFEN el estado de Alerta No Activo se mantiene, debido a que actualmente no se observan condiciones para el desarrollo de un evento El Niño frente a la costa al menos hasta mediados de otoño. En lo que resta del mes de abril se espera la llegada de una onda Kelvin fría que contribuiría a la normalización de la temperatura del mar frente a la costa peruana.
14. Durante las primeras semanas del mes de marzo, la mayoría de puertos del litoral presentó anomalías positivas a excepción de Chicama y Chimbote.

**Cuadro 4**

	Anomalías de la Temperatura Superficial del Mar (En grados Celsius)						Temperatura (En grados Celsius)
	Paíta	Chicama	Chimbote	Huacho	Callao	Pisco	Paíta
Ene.19	1,4	2,6	1,7	1,6	1,4	0,2	21,8
Feb.	1,0	1,8	1,1	1,6	1,3	0,0	23,7
Mar.	-0,6	0,2	-0,9	-0,2	0,0	-0,5	22,3
Abr.	0,1	0,5	-0,6	-0,1	0,1	0,7	20,3
May.	-0,3	0,8	0,0	0,6	0,5	0,0	19,0
Jun.	-0,7	0,0	-0,3	0,1	0,3	0,5	17,5
Jul.	0,0	-0,2	-0,5	-0,8	0,1	-0,1	17,5
Ago.	-0,1	-0,4	-1,0	-1,2	-0,6	0,3	16,9
Set.	0,7	0,2	-0,7	-0,8	-0,2	0,7	17,4
Oct.	0,4	0,4	-0,6	-0,2	0,1	-0,3	17,6
Nov.	1,7	0,9	0,2	0,1	0,0	-0,2	19,6
Dic.	1,7	2,6	1,4	0,6	0,3	-0,1	20,3
Ene. 20	0,6	2,0	1,1	0,6	0,5	-1,4	20,9
Feb.	0,4	0,5	0,6	0,2	0,7	0,2	22,7
Mar. 20	0,7	-0,6	0,2	0,1	0,3	1,0	23,6
I Sem.	0,8	-0,6	0,4	-0,1	0,6	0,0	24,0
II Sem.	0,4	-0,4	0,4	0,5	-0,1	1,7	23,5
III Sem.	0,4	-0,4	0,4	0,5	-0,1	1,7	23,9
IV Sem.	0,6	-0,3	0,2	0,4	0,0	0,7	23,3
Abr*	0,6	-0,7	-0,3	0,3	0,6	2,8	22,0
I Sem.	0,6	-0,8	-0,3	0,3	0,6	2,4	22,2
II Sem.	0,5	-0,5	-0,3	0,2	0,6	3,3	21,6

\*Al 12 de abril.

BCRPData/NE01C042002

## Sector Minería e Hidrocarburos

- La producción del **sector minería e hidrocarburos** creció 4,2 por ciento en febrero, con lo cual el sector acumuló un crecimiento de 3,8 por ciento en los dos primeros meses del año. El crecimiento del mes se explica principalmente por una mayor producción de molibdeno, hierro y petróleo.

**Cuadro 5**  
**Sector Minería e Hidrocarburos**

(Variación porcentual con respecto a similar periodo del año anterior)

	Estructura porcentual	2020			
		Febrero		Enero - Febrero	
		2019	Var. %	Contribución	Var. %
<b>Minería metálica</b>	<b>85,0</b>	<b>3,3</b>	<b>2,7</b>	<b>3,0</b>	<b>2,6</b>
Cobre	47,7	-3,5	-1,7	-4,3	-2,1
Oro	10,5	-10,7	-1,2	-8,2	-0,9
Zinc	10,1	9,7	1,0	18,6	1,9
Molibdeno	6,6	46,8	2,4	27,6	1,5
Plata	5,5	12,9	0,7	15,2	0,8
Hierro	2,4	67,0	1,3	66,5	1,2
Plomo	2,0	10,9	0,2	8,4	0,2
Estaño	0,3	10,4	0,0	20,0	0,1
<b>Hidrocarburos</b>	<b>15,0</b>	<b>9,0</b>	<b>1,4</b>	<b>8,1</b>	<b>1,3</b>
Petróleo	4,6	34,4	1,5	45,3	1,8
Líquidos de gas natural	6,7	-1,9	-0,1	-4,8	-0,4
Gas natural	3,7	2,4	0,1	-3,1	-0,1
<b>Minería e Hidrocarburos</b>	<b>100,0</b>	<b>4,2</b>	<b>4,2</b>	<b>3,8</b>	<b>3,8</b>

Fuente: INEI, Ministerio de Energía y Minas, Perupetro

BCRPData/NE01C052002

- a. **La producción de cobre disminuyó 3,5 por ciento en febrero** debido a una menor extracción por parte de Las Bambas, Antamina, Cerro Verde y Constancia. Por el contrario, Southern aumentó su producción, por la ampliación de Toquepala.

**Cuadro 6**  
**Producción de cobre**

(Miles de toneladas métricas finas de concentrados por flotación)

Unidades mineras	Febrero			Enero - Febrero		
	2019	2020	Var. %	2019	2020	Var. %
<b>Total</b>	<b>171</b>	<b>165</b>	<b>-3,5</b>	<b>367</b>	<b>351</b>	<b>-4,3</b>
Compañía Minera Antamina	33	30	-9,8	65	72	10,3
Sociedad Minera Cerro Verde	32	30	-7,1	72	68	-6,2
Las Bambas - M.M.G	28	21	-23,5	69	46	-33,4
Southern Peru Copper Corporation	20	32	56,8	45	64	40,4
Toromocho - Chinalco	14	16	12,7	26	27	2,2
Antapaccay	15	14	-9,5	31	27	-13,4
Constancia - Hudbay	11	7	-32,9	21	14	-31,8
Sociedad Minera El Brocal	3	3	1,5	6	7	8,3
Resto	15	12	-14,6	29	26	-11,2

Fuente: INEI, Ministerio de Energía y Minas

BCRPData/NE01C062002

- b. **La producción de oro disminuyó 10,7 por ciento respecto al mismo mes del año previo** debido a la menor producción en Yanacocha y Buenaventura así como por la menor extracción por parte de Barrick. Asimismo, Gold Fields La Cima redujo su producción debido a menores leyes.



**Cuadro 7**  
**Producción de oro**  
(Miles de onzas Troy finas)

Unidades mineras	Febrero			Enero - Febrero		
	2019	2020	Var. %	2019	2020	Var. %
<b>Total</b>	<b>333</b>	<b>297</b>	<b>-10,7</b>	<b>667</b>	<b>612</b>	<b>-8,2</b>
Minera Yanacocha	51	35	-30,9	91	81	-11,4
Buenaventura	24	13	-45,8	46	22	-51,7
Compañía Minera Poderosa	21	25	19,1	45	50	11,5
Hochschild	17	16	-4,4	39	39	-0,4
Minera Aurífera Retamas	15	23	50,7	33	41	22,3
Minera Barrick Misquichilca	15	8	-45,3	34	16	-52,0
Gold Fields La Cima	14	10	-24,2	27	24	-8,4
Consorcio Minero Horizonte	12	11	-6,4	23	21	-10,1
La Arena - Pan American Silver	11	9	-24,6	20	22	10,2
<b>Artesanales</b>	<b>40</b>	<b>30</b>	<b>-25,2</b>	<b>87</b>	<b>61</b>	<b>-30,1</b>
Madre De Dios	16	14	-15,7	39	27	-29,4
Puno	17	12	-28,8	34	25	-27,9
Arequipa	5	4	-20,0	9	7	-19,9
Piura	2	1	-70,3	5	2	-69,3
Otros	113	116	3,4	221	235	6,1

Fuente: INEI, Ministerio de Energía y Minas

BCRPData/NE01C072002

- c. **La producción de zinc creció 9,7 por ciento** debido a la mayor actividad de la mediana minería por la mayor producción de Compañía Minera Raura, Empresa Minera Los Quenuales y de Catalina Huanca Sociedad Minera.

**Cuadro 8**  
**Producción de zinc**

(Miles de toneladas métricas finas)

Unidades mineras	Febrero			Enero - Febrero		
	2019	2020	Var. %	2019	2020	Var. %
<b>Total</b>	<b>108</b>	<b>118</b>	<b>9,7</b>	<b>209</b>	<b>248</b>	<b>18,6</b>
Compañía Minera Antamina	31	34	10,1	57	78	37,5
Volcan Compañía Minera	19	18	-4,2	36	37	2,8
Nexa Resources	15	12	-19,7	33	26	-20,5
Sociedad Minera El Brocal	3	6	80,6	7	11	57,5
Compañía Minera Raura	3	4	27,8	6	7	11,9
Santander - Trevali	3	4	24,7	6	7	16,5
Resto	34	41	20,3	64	82	27,1

Fuente: INEI, Ministerio de Energía y Minas

BCRPData/NE01C082002

- d. La producción de **molibdeno** aumentó **46,8 por ciento** en febrero. Ello refleja principalmente una mayor producción de Antamina, Constancia y Southern; en este último caso explicada por la ampliación de Toquepala.

**Cuadro 9**  
**Producción de molibdeno**

(Toneladas métricas finas)

Unidades mineras	Febrero			Enero - Febrero		
	2019	2020	Var. %	2019	2020	Var. %
Sociedad Minera Cerro Verde	1058	777	-26,6	2 292	1 347	-41,2
Southern Peru Copper Corporation	331	842	154,7	751	2 113	181,2
Las Bambas - M.M.G	141	0	-100,0	315	0	-100,0
Constancia - Hudbay	84	102	22,3	201	237	17,8
Compañía Minera Antamina	76	733	859,2	125	973	676,6
Toromocho - Chinalco	8	39	387,0	22	59	170,8
<b>Total</b>	<b>1698</b>	<b>2494</b>	<b>46,8</b>	<b>3707</b>	<b>4729</b>	<b>27,6</b>

Fuente: INEI, Ministerio de Energía y Minas

BCRPData/NE01C092002

- e. La producción de **plata** registró un crecimiento de **12,9 por ciento** en febrero, por la mayor producción de Southern y Antamina.

**Cuadro 10**  
**Producción de plata**

(Miles de onzas Troy finas)

Unidades mineras	Febrero			Enero - Febrero		
	2019	2020	Var. %	2019	2020	Var. %
<b>Total</b>	<b>9 065</b>	<b>10 232</b>	<b>12,9</b>	<b>17 922</b>	<b>20 642</b>	<b>15,2</b>
Compañía Minera Ares	1 118	938	-16,1	2 526	2 034	-19,5
Compañía Minera Antamina	1 179	1 235	4,7	2 244	2 861	27,5
Volcan Compañía Minera	897	1 204	34,2	1 832	2 292	25,1
Compañía De Minas Buenaventura	1 070	1 348	26,0	1 662	2 521	51,7
Southern Peru Copper Corporation	288	464	61,3	669	931	39,3
Nexa Resources	592	730	23,3	1 316	1 440	9,5
Resto	3 922	4 312	10,0	7 674	8 563	11,6

Fuente: INEI, Ministerio de Energía y Minas

BCRPData/NE01C102002

- f. En febrero creció la producción de **hierro, estaño y plomo**:

- La producción de **hierro** creció **67,0 por ciento**, por la mayor extracción de Shougang. El incremento se explica por la recuperación en las leyes de la mina, de la mano con el inicio de operaciones de la ampliación de Marcona durante 2019.
- La producción de **estaño** aumentó **10,4 por ciento**, por la mayor extracción de Minsur.

- La producción de **plomo** se incrementó 10,9 por ciento por una mayor extracción de El Brocal y Sociedad Minera Corona.

**g. La producción de hidrocarburos creció 9,0 por ciento en febrero.** La producción de petróleo aumentó 34,4 por ciento por i) la mayor producción del lote 95, el cual alcanzó un ritmo de extracción de 10 mil barriles diarios, ii) mayor producción del lote 192 y iii) por el año bisiesto. Asimismo, la producción de gas natural se incrementó 2,4 por ciento debido a la mayor extracción para mercado interno (lote 88). Por otro lado, la producción de líquidos de gas natural disminuyó 1,9 por ciento por la menor extracción de los lotes 56 y 57.

**Cuadro 11**  
**Producción de hidrocarburos líquidos**

(Miles de barriles diarios)

Lote	Febrero			Enero - Febrero		
	2019	2020	Var. %	2019	2020	Var. %
<b>Petróleo</b>	<b>47</b>	<b>61</b>	<b>34,4</b>	<b>42</b>	<b>60</b>	<b>45,3</b>
Lote 192 (Pacific Stratus)	0	7	n.d.	0	8	n.d.
Lote X	14	15	8,3	14	15	8,8
Lote 95	1	10	926,3	1	10	999,4
Lote 8	7	7	-0,2	4	6	37,5
Lote Z- 2B	8	6	-22,6	8	7	-16,9
Lote Z-1	3	1	-60,9	1	1	-60,1
Lote XIII	2	2	-15,7	2	2	-14,6
Lote VI / VII	4	4	-11,9	4	4	-10,0
Lote III	1	1	16,2	1	1	13,7
Lote IV	2	2	17,3	2	2	20,5
Otros	5	6	15,5	6	7	18,8
<b>Líquidos de gas natural</b>	<b>95</b>	<b>90</b>	<b>-1,9</b>	<b>94</b>	<b>88</b>	<b>-4,8</b>
Lote 88 - Camisea - Mercado Interno	49	52	5,1	49	50	1,8
Lote 56 - Camisea - Exportación	29	23	-19,8	29	23	-18,0
Lote 57	15	13	-10,3	14	13	-10,2
Lote 31-C	1	1	-36,4	1	1	-37,5
Lote Z-2B	1	1	6,6	1	1	4,1
Otros	0	0	n.d.	0	0	n.d.

Fuente: INEI, Perupetro

BCRPData/NE01C112002

**Cuadro 12**  
**Producción de gas natural**

(Millones de pies cúbicos diarios)

Lote	Febrero			Enero - Febrero		
	2019	2020	Var. %	2019	2020	Var. %
<b>Gas natural</b>	<b>1 264</b>	<b>1 250</b>	<b>2,4</b>	<b>1 291</b>	<b>1 230</b>	<b>-3,1</b>
Lote 88 - Camisea - Mercado Interno	560	606	8,2	600	585	-2,5
Lote 56 - Camisea - Exportación	445	391	-12,1	439	397	-9,4
Lote 57	205	204	-0,5	198	196	-1,1
Lote X	15	16	7,4	15	15	2,0
Lote 31 C	7	4	-44,4	8	3	-56,1
Lote Z- 2B	8	4	-54,7	8	4	-43,4
Lote VI - VII	3	4	30,2	3	4	32,2
Otros	22	22	-0,1	21	25	15,5

Fuente: INEI, Perupetro

BCRPData/NE01C122002

## Sector Electricidad, Agua y Gas

### 16. En febrero la producción del sector electricidad, agua y gas creció 5,0 por ciento con respecto al mismo mes del año previo.

Según el Comité de Operación Económica del Sistema Interconectado Nacional (COES), la producción total de electricidad para el sistema interconectado creció 6,2 por ciento en febrero. Por tipo de recurso, la generación termoeléctrica creció 0,7 por ciento, mientras que la hidroeléctrica creció 7,5 por ciento.

La demanda por parte de los principales clientes libres aumentó 5,2 por ciento en febrero. Dicho aumento se debió principalmente por el efecto año bisiesto, así como por una mayor demanda por parte de las principales empresas mineras (6,6 por ciento) como Southern Perú y Cerro Verde.

**Cuadro 13**  
**Generación eléctrica por tipo de fuente**

(GWh)

Estructura	Porcentual 2019 (%)	Febrero				Enero - Febrero			
		2019	2020	Var %	Contr.	2019	2020	Var %	Contr.
Hidroeléctrica	64,8	2 818	3 031	7,5	5,1	5 599	6 256	11,7	7,6
Termoeléctrica	31,6	1 180	1 188	0,7	0,2	2 730	2 397	-12,2	-3,9
Del cual:									
Gas natural de Camisea	29,1	1 061	1 110	4,7	1,2	2 509	2 232	-11,1	-3,2
Eólica	2,3	93	124	34,1	0,8	203	237	16,9	0,4
Solar	1,2	49	54	10,1	0,1	106	112	6,1	0,1
<b>Total</b>	<b>100,0</b>	<b>4 140</b>	<b>4 398</b>	<b>6,2</b>	<b>6,2</b>	<b>8 637</b>	<b>9 002</b>	<b>4,2</b>	<b>4,2</b>

Fuente: COES

BCRPData/NE01C132002

17. El subsector gas disminuyó 29,8 por ciento, explicado por una menor demanda de generadoras eléctricas. Por su parte, el subsector agua creció 2,97 por ciento debido a una mayor producción por parte de Sedapar y Sedapal.

## Sector Manufactura

18. **En febrero el sector manufactura aumentó 5,3 por ciento** por la mayor producción de la parte primaria.

**La manufactura de recursos primarios creció 24,2 por ciento en febrero** debido a la mayor refinación de cobre por parte de Southern, aumento que se explicó porque en los meses de enero y febrero de 2019 la planta se encontraba en mantenimiento.

Este crecimiento se vio parcialmente compensado por la menor producción de congelados de pescado, refinados de petróleo y harina de pescado. La disminución de congelados se debe a la menor disponibilidad de pota; la menor producción de harina de anchoveta se debe a que la primera temporada de la Zona Sur 2020 no se llegó a aperturar; y la menor refinación de petróleo se dio principalmente por el cierre de la refinería de Talara por los trabajos de la nueva refinería.

### Cuadro 14

#### MANUFACTURA PRIMARIA

(Variaciones porcentuales anuales)

	Pond. 2019	Febrero 2020		Enero - Febrero	
		Var.% 12 m.	Contribución al crecimiento	Var.% 12 m.	Contribución al crecimiento
<b>PROCESADORES DE RECURSOS PRIMARIOS</b>	<b>100,0</b>	<b>24,2</b>	<b>24,2</b>	<b>12,6</b>	<b>12,6</b>
Arroz pilado	4,8	26,0	1,2	34,4	1,3
Azúcar	3,8	1,3	0,2	1,3	0,2
Productos cárnicos	14,0	2,8	1,0	2,3	0,7
Harina y aceite de pescado	11,3	-100,0	-1,6	-98,4	-8,2
Conservas y productos congelados de pescado	6,9	-42,1	-7,1	-36,9	-5,2
Refinación de metales no ferrosos	42,5	93,7	32,3	88,5	27,1
Refinación de petróleo	16,7	-12,4	-1,9	-16,1	-3,3

Fuente: Ministerio de la Producción

BCRPData/NE01C142002

19. **La manufactura no primaria tuvo una ligera variación negativa en febrero (-0,2 por ciento), por la menor producción de bienes orientados al exterior.** Disminuyó la producción de textiles, tanto en la parte de hilados, tejidos y acabados, como en las prendas de vestir. Asimismo, se redujo la producción de bienes orientados a la inversión como maquinaria eléctrica, servicios industriales y material de transporte; y de insumos como impresiones y madera procesada.

Por el contrario, aumentó la producción de bienes de consumo masivo, especialmente de calzado, aceite, cerveza y bebidas alcohólicas.



**Gráfico 5**

## Manufactura no primaria por tipo de bienes

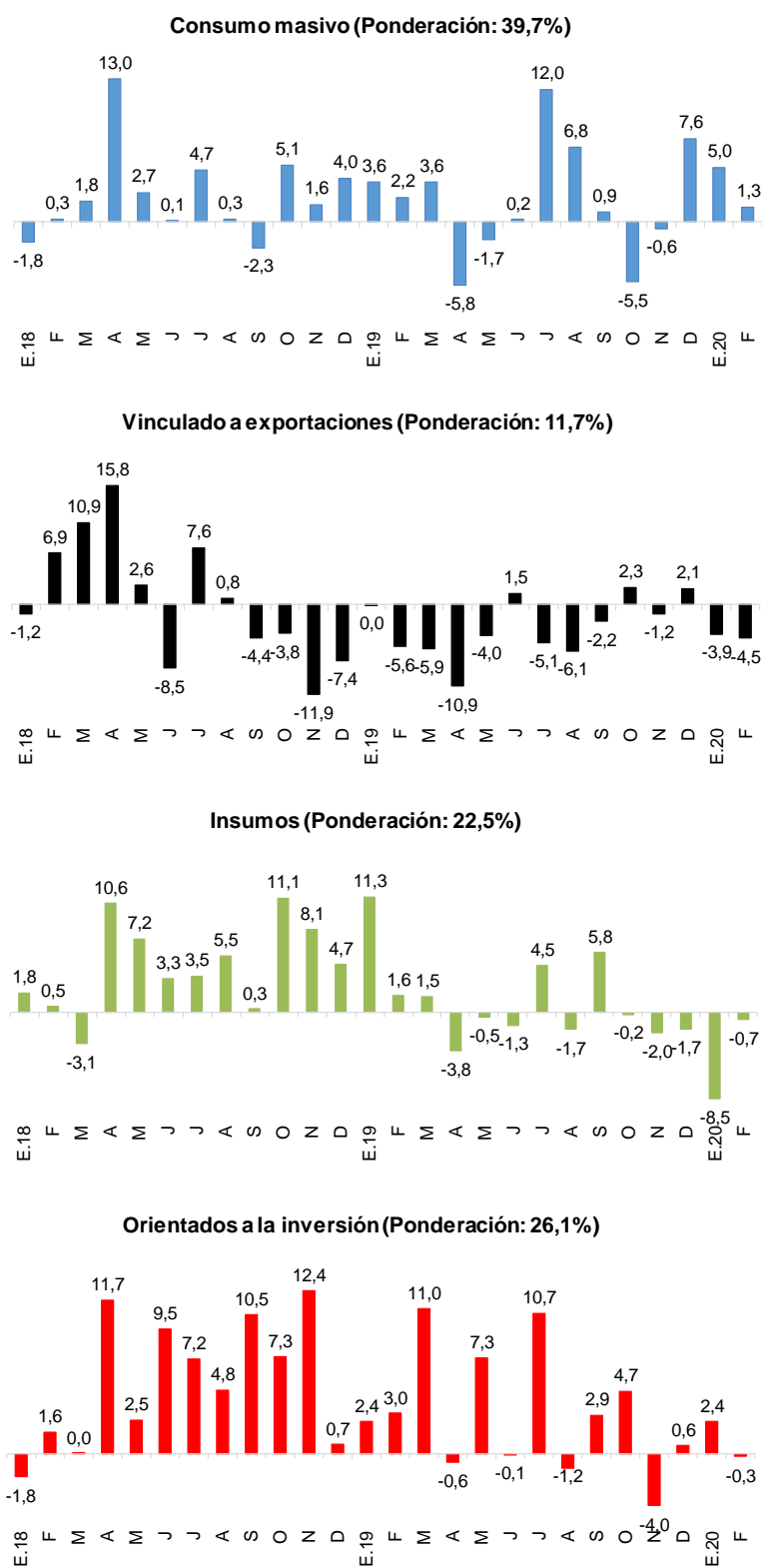

Fuente: Ministerio de la Producción

BCRPData/NE01G052002

**Cuadro 15**  
**MANUFACTURA NO PRIMARIA**  
(Variaciones porcentuales anuales)

CIU - RAMAS DE ACTIVIDAD	Pond. 2019	Febrero 2020		Enero - Febrero	
		Var.% 12 m.	Contribución al crecimiento	Var.% 12 m.	Contribución al crecimiento
<b><u>MANUFACTURA NO PRIMARIA</u></b>	<b><u>100,0</u></b>	<b><u>-0,2</u></b>	<b><u>-0,2</u></b>	<b><u>0,1</u></b>	<b><u>0,1</u></b>
<b><u>Alimentos y bebidas</u></b>	<b><u>23,4</u></b>	<b><u>12,2</u></b>	<b><u>2,7</u></b>	<b><u>7,8</u></b>	<b><u>1,8</u></b>
Conservas de alimentos	2,4	5,0	0,1	1,5	0,0
Productos lácteos	2,6	-0,3	0,0	-1,9	-0,1
Harina de trigo	1,9	19,7	0,3	14,7	0,3
Panadería	3,8	39,2	1,3	42,5	1,4
Fideos	0,7	-19,0	-0,2	-14,4	-0,1
Aceites y grasas	2,7	11,8	0,3	8,6	0,2
Cacao, chocolate y productos de confitería	0,6	8,9	0,0	-2,8	0,0
Alimentos para animales	1,2	7,6	0,1	-14,8	-0,2
Productos alimenticios diversos	2,0	12,8	0,2	1,7	0,0
Bebidas alcohólicas	0,9	37,8	0,3	19,6	0,2
Cerveza y malta	2,7	7,8	0,2	5,0	0,2
Bebidas gaseosas y agua de mesa	1,9	0,0	0,0	-2,6	-0,1
<b><u>Textil, cuero y calzado</u></b>	<b><u>15,4</u></b>	<b><u>-5,1</u></b>	<b><u>-0,9</u></b>	<b><u>-3,3</u></b>	<b><u>-0,5</u></b>
Hilados, tejidos y acabados	3,5	-8,3	-0,3	-10,6	-0,4
Tejidos y artículos de punto	2,2	-3,4	-0,1	-0,7	0,0
Cuerdas, cordeles, bramantes y redes	0,3	-2,0	0,0	-11,6	0,0
Cuero	0,6	-30,9	-0,2	-20,7	-0,1
Prendas de vestir	6,8	-8,7	-0,6	-4,2	-0,3
Otros productos textiles	1,0	-6,8	-0,1	-3,4	0,0
Calzado	1,1	35,0	0,4	29,3	0,3
<b><u>Madera y muebles</u></b>	<b><u>7,3</u></b>	<b><u>-6,9</u></b>	<b><u>-0,5</u></b>	<b><u>1,3</u></b>	<b><u>0,1</u></b>
Madera procesada	2,7	-14,5	-0,3	-16,0	-0,4
Muebles	4,6	-3,2	-0,2	9,3	0,5
<b><u>Industria de papel e imprenta</u></b>	<b><u>7,0</u></b>	<b><u>-6,9</u></b>	<b><u>-0,5</u></b>	<b><u>-9,8</u></b>	<b><u>-0,8</u></b>
Papel y cartón	0,2	-78,7	-0,2	-41,2	-0,1
Envases de papel y cartón	1,6	52,6	0,7	31,3	0,5
Otros artículos de papel y cartón	2,8	-16,3	-0,5	-12,8	-0,4
Actividades de impresión	2,4	-19,8	-0,6	-25,6	-0,8
<b><u>Productos químicos, caucho y plásticos</u></b>	<b><u>18,1</u></b>	<b><u>-1,4</u></b>	<b><u>-0,3</u></b>	<b><u>-0,5</u></b>	<b><u>-0,1</u></b>
Sustancias químicas básicas	1,3	-2,2	0,0	-4,9	-0,1
Fibras artificiales	0,2	24,8	0,1	13,2	0,0
Productos farmacéuticos y medicamentos	2,0	-3,7	-0,1	-1,3	0,0
Pinturas, barnices y lacas	2,0	9,7	0,2	-0,2	0,0
Productos de tocador y limpieza	4,0	-13,1	-0,6	3,0	0,1
Explosivos, esencias naturales y químicas	1,4	-2,3	0,0	-4,9	-0,1
Caucho	0,6	-9,7	-0,1	-9,6	-0,1
Plásticos	5,6	2,4	0,1	-1,0	-0,1
Plaguicidas, abonos compuestos y plásticos primarios	0,9	13,4	0,1	6,2	0,0
<b><u>Minerales no metálicos</u></b>	<b><u>9,5</u></b>	<b><u>3,4</u></b>	<b><u>0,3</u></b>	<b><u>3,1</u></b>	<b><u>0,3</u></b>
Vidrio y productos de vidrio	0,8	2,1	0,0	1,6	0,0
Cemento	5,1	4,3	0,2	6,0	0,3
Materiales para la construcción	3,5	2,3	0,1	-0,4	0,0
Productos minerales no metálicos diversos	0,1	4,6	0,0	-1,2	0,0
<b><u>Industria del hierro y acero</u></b>	<b><u>3,1</u></b>	<b><u>10,1</u></b>	<b><u>0,3</u></b>	<b><u>12,6</u></b>	<b><u>0,4</u></b>
<b><u>Productos metálicos, maquinaria y equipo</u></b>	<b><u>9,6</u></b>	<b><u>-4,5</u></b>	<b><u>-0,4</u></b>	<b><u>-0,6</u></b>	<b><u>0</u></b>
Productos metálicos	6,2	2,7	0,1	3,1	0,2
Maquinaria y equipo	0,6	82,8	0,4	65,5	0,3
Maquinaria eléctrica	1,5	-36,7	-0,7	-9,2	-0,1
Material de transporte	1,4	-21,1	-0,3	-27,4	-0,4
<b><u>Manufacturas diversas <sup>1/</sup></u></b>	<b><u>3,8</u></b>	<b><u>-11,1</u></b>	<b><u>-0,5</u></b>	<b><u>-19,0</u></b>	<b><u>-0,8</u></b>
<b><u>Servicios industriales</u></b>	<b><u>2,7</u></b>	<b><u>-24,7</u></b>	<b><u>-0,5</u></b>	<b><u>-16,5</u></b>	<b><u>-0,3</u></b>

1/ Incluye joyería, bisutería, artículos de oficina

Fuente: Ministerio de la Producción

## Sector Construcción

20. En febrero, el **sector construcción** aumentó 5,1 por ciento debido al mayor avance de obras públicas, así como por obras de autoconstrucción.

**Cuadro 16**  
**Sector Construcción**

(Var. % 12 meses)

	Estructura porcentual 2018	Ene-20		Feb-20		Ene.-Feb.	
		Var. %	Var. %	Contr. %	Var. %	Cont. %	
<b>Construcción</b>	<b>100</b>	<b>5,2</b>	<b>5,1</b>	<b>5,5</b>	<b>5,2</b>	<b>5,2</b>	
<u>Consumo Interno de Cemento</u>	76,3	-0,3	4,0	3,1	1,8	1,4	
Total D.L.C.	70,7	2,3	4,5	3,2	3,4	2,4	
<i>Del cual:</i>							
- Unacem	34,4	0,9	4,0	1,4	2,5	0,9	
- Pacasmayo	13,5	15,4	12,7	1,7	14,0	1,9	
- Yura Y C. Sur	15,6	-2,6	0,0	0,0	-1,4	-0,2	
Importaciones	5,6	-37,0	-5,0	-0,3	-23,4	-1,3	
<u>Avance de obras</u>	23,7	95,0	11,6	2,7	34,7	8,2	

Fuente: INEI

BCRPData/NE01C162002

## Sector Comercio

21. **El sector comercio creció 2,5 por ciento en febrero** por las ventas al por mayor (2,5 por ciento), de materiales de construcción y artículos de ferretería (5,0 por ciento) y de alimentos, bebidas y tabaco (4,1 por ciento), así como las mayores ventas al por menor (2,2 por ciento) impulsado por las ventas de productos farmacéuticos y medicinales (4,0 por ciento), supermercados y minimarkets (3,3 por ciento). Asimismo, la venta y reparación de vehículos creció 3,5 por ciento.

**Gráfico 6**  
**Comercio**  
(Var. % 12 meses)

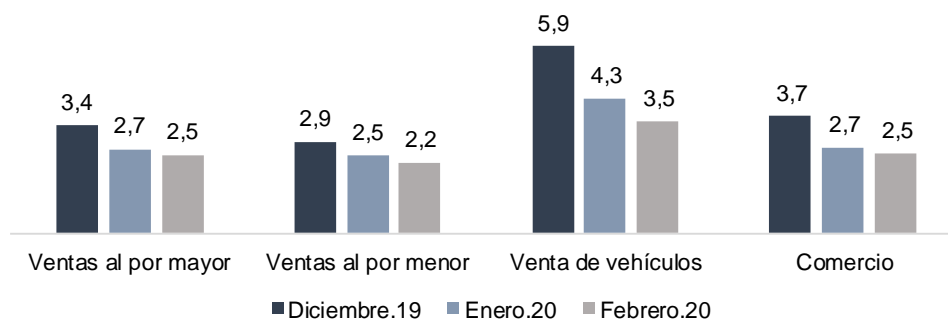

Fuente: INEI

BCRPData/NE01G062002



## Sector Servicios

22. El sector **servicios creció 3,7 por ciento en febrero (3,5 por ciento incluyendo impuestos y derechos de importación).**

- El subsector transporte y almacenamiento creció 3,3 por ciento por el transporte por vía aérea que creció 4,2 por ciento.
- El subsector de alojamiento y restaurantes aumentó 4,8 por ciento por los mayores servicios de comida por concesionarios (13,6 por ciento), restaurantes (3,1 por ciento), y de bebida (8,9 por ciento).
- El subsector telecomunicaciones y otros servicios de información se incrementó 2,6 por ciento, impulsado por mayores servicios de internet y televisión por suscripción (6,5 por ciento), de igual manera se incrementaron los servicios de telefonía (3,2 por ciento); contrarrestando la menor programación de TV y radio (-4,5 por ciento).
- El subsector financiero y de seguros creció 2,8 por ciento por un mejor desempeño de los créditos de consumo (13,2 por ciento) e hipotecarios (8,3 por ciento), y por los mayores depósitos a la vista (9,6 por ciento).
- El subsector de servicios prestados a empresas aumentó 3,4 por ciento por la mayor actividad en publicidad e investigación de mercados (4,9 por ciento) y de actividades de servicios administrativos y de apoyo (3,0 por ciento).

**Cuadro 17**

### Sector Servicios

(Variaciones porcentuales)

	Estructura porcentual del 2019	Feb.20		Ene-Feb.20	
		Var. %	Contr. %	Var. %	Contr. %
Transporte y almacenamiento	10,6	3,3	0,3	2,9	0,3
Alojamiento y restaurantes	6,3	4,8	0,3	4,4	0,3
Telecomunicaciones y otros serv. Inf.	9,9	2,6	0,3	3,8	0,4
Financiera y seguros	11,5	2,8	0,3	3,2	0,4
Servicios prestados a empresas	9,1	3,4	0,3	3,1	0,3
Administración pública	9,5	5,1	0,5	5,2	0,5
Otros servicios	28,1	4,0	1,1	3,8	1,1
<b>Servicios</b>	<b>85,0</b>	<b>3,7</b>	<b>3,1</b>	<b>4,0</b>	<b>3,4</b>
Derechos de importación e impuestos	15,0	2,4	0,4	1,2	0,2
<b>Total</b>	<b>100,0</b>	<b>3,5</b>	<b>3,5</b>	<b>3,5</b>	<b>3,5</b>

Fuente: INEI, BCRP

BCRPData/NE01C172002

## III. Mercado Laboral

23. Según información de la Planilla Electrónica, El número de puestos de trabajo formales a nivel nacional aumentó 3,4 por ciento en febrero. En el mes destaca el mayor aumento en el

empleo del sector público (4,8 por ciento). Por ámbito geográfico, el crecimiento fue mayor en Lima (3,0 por ciento versus 1,4 por ciento en el resto del país). En el resultado acumulado en los dos primeros (3,4 por ciento) también destacan el sector público y el empleo en Lima.

**Cuadro 18**  
**Puestos de trabajo formales**  
Planilla electrónica  
(Miles de puestos)

	Febrero				Enero-Febrero			
	2019	2020	Var. Miles	Var. %	2019	2020	Var. Miles	Var. %
<b>Total 1/</b>	<b>5 028</b>	<b>5 198</b>	<b>169</b>	<b>3,4</b>	<b>5 054</b>	<b>5 229</b>	<b>174</b>	<b>3,4</b>
Privado	3 622	3 724	102	2,8	3 657	3 764	107	2,9
Público	1 406	1 474	67	4,8	1 397	1 465	68	4,8
Lima	3 063	3 156	92	3,0	3 063	3 149	86	2,8
Resto Perú	1 933	1 961	27	1,4	1 960	2 000	40	2,0

1/ La suma del empleo por área no da el total debido al número de puestos de trabajo que no se puede clasificar (1,1, por ciento del total)

Fuente: Sunat

24. En febrero, el sector con mayor contribución al empleo fue servicios (2,9 por ciento). Si se excluye al sector agropecuario cuyo empleo se redujo 1,7 por ciento, el empleo creció 3,5 por ciento en febrero. En enero, los sectores con mayor crecimiento fueron electricidad (10,0 por ciento), servicios (3,5 por ciento) y construcción (2,6 por ciento).

**Cuadro 19**  
**Puestos de trabajo formales en el sector privado**  
Planilla electrónica  
(Miles de puestos)

	Febrero				Enero-Febrero			
	2019	2020	Var. Miles	Var. %	2019	2020	Var. Miles	Var. %
<b>Total</b>	<b>3 622</b>	<b>3 724</b>	<b>102</b>	<b>2,8</b>	<b>3 657</b>	<b>3 764</b>	<b>107</b>	<b>2,9</b>
Agropecuario 1/	445	437	-8	-1,7	483	479	-4	-0,8
Pesca	22	21	-1	-3,1	22	22	0	-1,6
Minería	104	104	0	0,3	103	104	0	0,5
Manufactura	453	448	-4	-0,9	452	447	-5	-1,2
Electricidad	14	16	2	10,8	14	16	1	10,3
Construcción	197	201	4	2,1	198	203	5	2,6
Comercio	609	616	7	1,2	609	617	8	1,3
Servicios	1 762	1 813	51	2,9	1 760	1 812	52	3,0
No especificado	17	67	50	295,4	16	65	49	301,6
Nota:								
Total excluyendo sector agropecuario	3 177	3 287	110	3,5	3 174	3 285	110	3,5

1/ Incluye procesamiento y conservación de frutas y vegetales

Fuente: Sunat

25. En el trimestre móvil enero – marzo 2020, el empleo en Lima Metropolitana se redujo en 0,1 por ciento con relación al mismo periodo del año anterior. El empleo en el sector servicios se redujo 1,1 por ciento.

**Cuadro 20**  
*Encuesta INEI - Trimestre móvil*  
(Número en miles)

	Niveles		Var 2020 / 2019	
	Mar-19	Mar-20	%	En miles
<b>Total</b>	4830	4824	-0.1	-6
Manufactura	618	626	1.2	8
Construcción	347	355	2.2	8
Comercio	1011	1028	1.7	17
Servicios	2781	2751	-1.1	-29

Fuente: INEI