

NOTAS DE ESTUDIOS DEL BCRP

No. 55 – 8 de agosto de 2019

Balanza Comercial – Junio 2019¹

Balanza Comercial

1. En el mes de junio, la **balanza comercial** registró un superávit de US\$ 802 millones y de US\$ 2 388 millones en el primer semestre del año.

El valor de las **exportaciones** en junio fue de US\$ 3 985 millones. El volumen exportado disminuyó 6,4 por ciento debido a los menores envíos de harina de pescado, cobre, petróleo crudo y derivados, mientras que los precios se redujeron en 6,2 por ciento. En el primer semestre, el volumen de exportaciones disminuyó 1,1 por ciento, mientras que los precios disminuyeron en 7,1 por ciento.

El valor de las **importaciones** en junio fue de US\$ 3 183 millones. El volumen importado se redujo 2,8 por ciento ante las menores adquisiciones de insumos y en menor medida de bienes de consumo no duradero. Por su parte, el volumen adquirido de bienes de capital sin materiales de construcción aumentó 4,5 por ciento. Los precios se redujeron 2,8 por ciento.

Cuadro 1
BALANZA COMERCIAL
(Millones de US\$)

	2018	2019		Junio		I semestre		
	Jun.	May.	Jun.	Var. % mes anterior	Var. % 12 meses	2018	2019	Var. %
1. EXPORTACIONES	4 541	3 634	3 985	9,6	-12,2	24 544	22 563	-8,1
Productos tradicionales	3 435	2 576	2 872	11,5	-16,4	18 086	16 053	-11,2
Productos no tradicionales	1 095	1 044	1 102	5,5	0,7	6 383	6 426	0,7
Otros	11	14	11	-25,0	-3,9	75	84	12,0
2. IMPORTACIONES	3 371	3 555	3 183	-10,5	-5,6	20 542	20 176	-1,8
Bienes de consumo	753	800	752	-6,0	-0,1	4 726	4 608	-2,5
Insumos	1 697	1 636	1 470	-10,2	-13,4	10 029	9 604	-4,2
Bienes de capital	916	1 112	954	-14,3	4,1	5 714	5 914	3,5
Otros bienes	6	7	8	14,9	34,1	73	50	-31,9
3. BALANZA COMERCIAL	1 169	79	802			4 002	2 388	

Fuente: Sunat y BCRP

BCRPData <https://estadisticas.bcrp.gob.pe/10104C01031906>

¹ Elaborado por Consuelo Soto, Miguel Angel Puch, Gustavo Martinez, Carlos Guevara y Jesús Ferreyra.

NOTAS DE ESTUDIOS DEL BCRP

No. 55 – 8 de agosto de 2019

Gráfico 1

Balanza Comercial
(Acumulado últimos 12 meses)

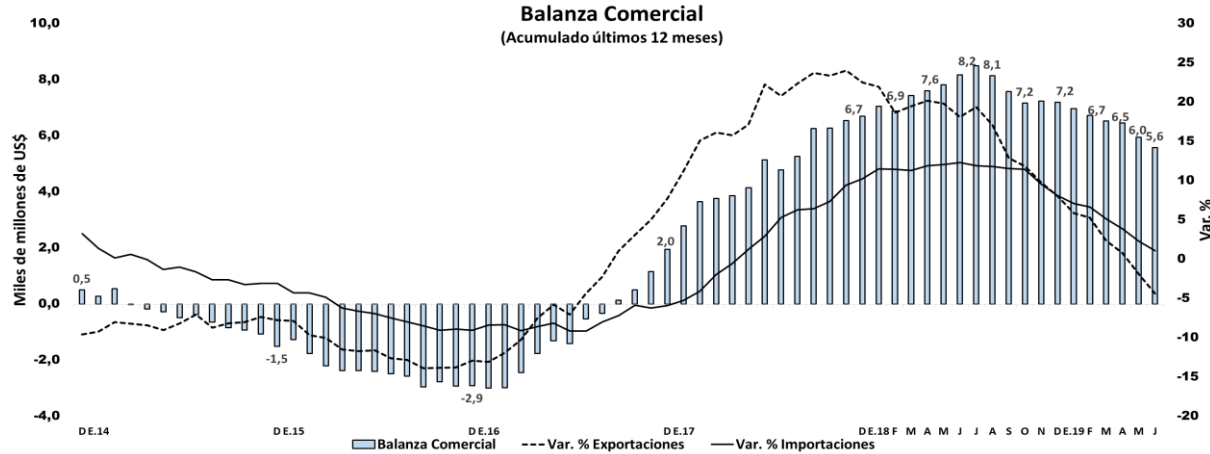

BCRPData <https://estadisticas.bcrp.gob.pe/10104G01031906>

Cuadro 2

BALANZA COMERCIAL POR PAÍSES

(Millones de US\$)

País	I semestre			
	2018 (i)	2019 (ii)	(ii)-(i)	Var. %
China	1987	1866	-121	-6,1
Estados Unidos	-662	-1801	-1139	-172,0
Canada	153	797	645	421,9
India	866	662	-205	-23,6
Japon	665	539	-126	-18,9
Corea Del Sur	1081	554	-527	-48,7
Bolivia	640	732	92	14,4
Brasil	-214	-378	-164	-76,5
Resto	-514	-584	-70	-13,6
Total	4002	2388	-1614	-40,3
Nota:				
China	1987	1866	-121	-6,1
América Latina	-1710	-1317	393	23,0
Estados Unidos	-662	-1801	-1139	-172,0
Asia (menos China)	2164	1416	-748	-34,6
Unión Europea	1316	520	-796	-60,5
Otros	907	1704	797	87,9

Fuente: Sunat.

BCRPData <https://estadisticas.bcrp.gob.pe/10104C02031906>

Firmado con certificados digitales emitidos por RENIEC. Los nombres de los firmantes figuran en la última página.
N° sistema000222

NOTAS DE ESTUDIOS DEL BCRP

No. 55 – 8 de agosto de 2019

Exportaciones

2. En junio, el valor de las exportaciones fue de US\$ 3 985 millones, menor en US\$ 556 millones respecto a junio de 2018. En términos nominales, la mayor reducción se observó en las exportaciones mineras, pesqueras y de hidrocarburos. Las exportaciones no tradicionales aumentaron US\$7 millones debido a las mayores ventas del sector agropecuario y químico, principalmente.

Cuadro 3
EXPORTACIONES POR GRUPO DE PRODUCTOS

(Millones de US\$)

	2018		2019		Junio		I semestre		
	Jun.	May.	Jun.	May.	Var. % mes anterior	Var. % 12 meses	2018	2019	Var. %
1. Productos tradicionales	3 435	2 576	2 872		11,5	-16,4	18 086	16 053	-11,2
Pesqueros	366	70	217		209,9	-40,5	1 018	1 117	9,7
Agrícolas	43	22	34		55,1	-19,8	180	174	-3,7
Mineros	2 657	2 268	2 407		6,1	-9,4	14 916	13 262	-11,1
Petróleo y gas natural	370	216	214		-0,9	-42,2	1 972	1 500	-23,9
2. Productos no tradicionales	1 095	1 044	1 102		5,5	0,7	6 383	6 426	0,7
Agropecuarios	417	418	469		12,2	12,5	2 608	2 728	4,6
Pesqueros	165	102	143		39,6	-13,8	768	792	3,1
Textiles	123	117	114		-2,0	-7,4	675	685	1,5
Maderas y papeles, y sus manufacturas	29	27	25		-9,0	-13,7	169	166	-1,8
Químicos	130	142	147		3,8	13,1	784	787	0,3
Minerales no metálicos	52	58	55		-6,5	5,4	300	304	1,3
Sidero-metalúrgicos y joyería	112	114	98		-13,9	-12,1	715	625	-12,5
Metal-mecánicos	52	57	41		-28,0	-21,8	288	281	-2,4
Otros 1/	14	9	10		10,8	-26,9	76	59	-22,3
3. Otros 2/	11	14	11		-25,0	-3,9	75	84	12,0
4. TOTAL EXPORTACIONES	4 541	3 634	3 985		9,6	-12,2	24 544	22 563	-8,1

BCRPData <https://estadisticas.bcrp.gob.pe/10104C03031906>

3. Por grupo de actividad económica, en el mes de junio aumentaron las exportaciones agropecuarias (paltas frescas y cereales, legumbres y semillas oleaginosas) en 10,3 por ciento. Por otro lado, se observa que el resto de sectores muestran una caída.
4. Los sectores que mostraron mayor reducción fueron hidrocarburos (-42,2 por ciento) y pesca (-32,1 por ciento). En el grupo de hidrocarburos se observaron tanto menores valores exportados de petróleo crudo y derivados (-US\$ 86 millones) como menores embarques de gas natural (-US\$ 70 millones). En el sector pesca se redujeron las exportaciones de harina de pescado (-US\$ 147 millones) y pota (-US\$ 16 millones).



Gráfico 2

Exportaciones por Grupos de Actividad Económica Junio
(Variaciones porcentuales con respecto a similar período del año anterior)

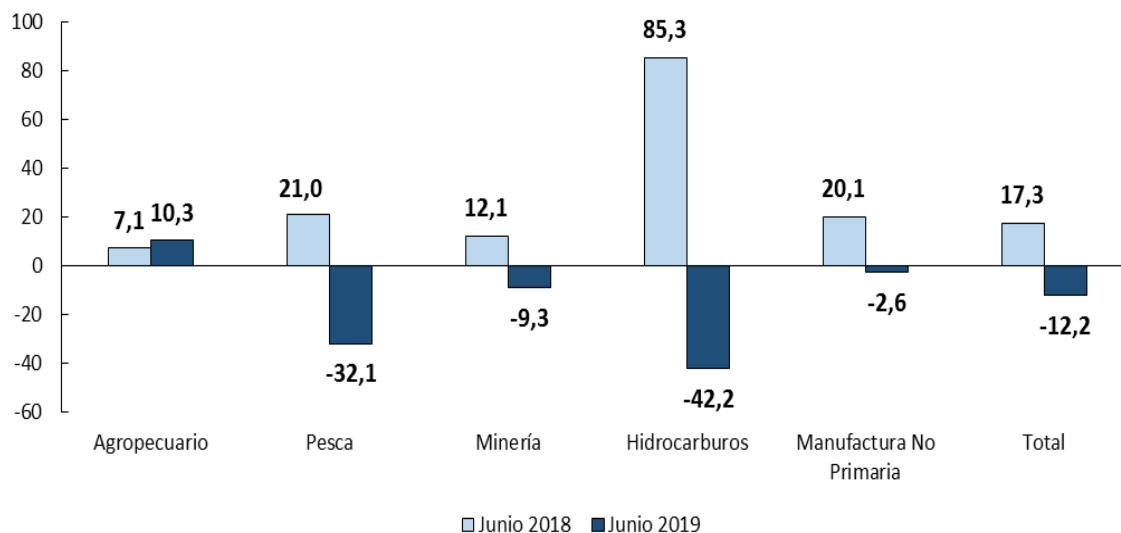

BCRPData <https://estadisticas.bcrp.gob.pe/10104G02031906>

Gráfico 3

Exportaciones por Grupos de Actividad Económica Enero-Junio
(Variaciones porcentuales con respecto a similar período del año anterior)

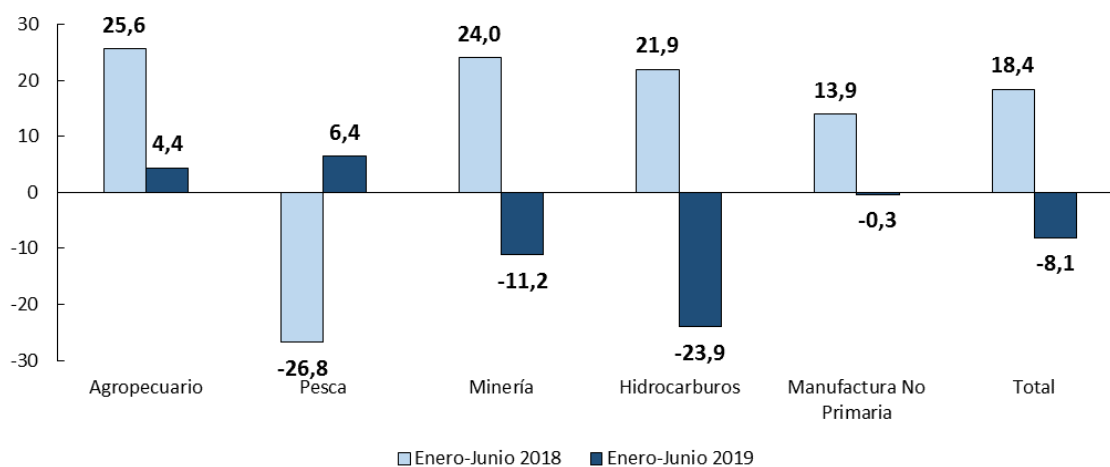

BCRPData <https://estadisticas.bcrp.gob.pe/10104G03031906>

NOTAS DE ESTUDIOS DEL BCRP

No. 55 – 8 de agosto de 2019

Cuadro 4

Exportaciones por Grupo de Actividad Económica
(Millones de US\$)

Sector	2018	2019	Jun.19/Jun.18		I semestre			
	Jun.	Jun.	Flujo	Var. %	2018	2019	Flujo	Var. %
1. Agropecuario	389	429	40	10,3	2410	2515	105	4,4
Paltas	123	159	36	29,1	396	440	44	11,2
Frutas, legumbres y hortalizas en conserva	63	62	-1	-0,8	404	402	-1	-0,4
Café	36	28	-9	-23,6	137	118	-19	-13,6
Uvas	0	0	0	-44,1	301	358	56	18,6
Arándanos	1	2	2	283,4	50	85	35	70,0
Espárragos frescos	24	25	1	3,5	127	126	-1	-1,0
Cereales, leguminosas y semillas oleaginosas	24	28	4	15,3	126	134	8	6,7
Mangos	0	0	0	28,9	202	179	-23	-11,4
Mandarinas	23	27	4	15,1	60	60	0	0,8
Bananos orgánicos	13	14	1	4,3	90	84	-6	-6,8
Demás hortalizas, tubérculos y raíces	6	4	-2	-28,6	50	53	3	6,9
Cacao en grano	15	16	2	10,6	61	55	-5	-8,4
Madera	9	10	1	7,1	61	61	0	0,5
Páprika	6	9	3	47,9	40	42	2	3,9
Otras frutas frescas (ej. granadas)	2	3	0	20,6	68	66	-2	-2,4
Manteca de cacao	6	6	0	-1,6	33	40	7	20,8
Nueces del Brasil	8	3	-5	-66,1	41	19	-22	-53,7
Lana de ovinos	4	4	0	5,8	29	28	-1	-4,9
Jengibre	1	3	2	187,9	17	12	-5	-28,0
Tangelo	2	3	1	28,2	3	3	1	33,8
Azúcar	0	1	1	5293,5	5	13	7	136,0
Resto	21	21	0	0,0	110	136	26	23,1
2. Pesca	534	363	-171	-32,1	1806	1922	116	6,4
Harina de pescado	333	185	-147	-44,3	862	907	45	5,2
Pota	109	93	-16	-15,1	413	427	14	3,4
Aceite de pescado	33	32	-1	-2,3	156	210	54	34,7
Pescados y filetes frescos, congelados y refrigerados	13	14	0	3,2	155	153	-2	-1,3
Colas de langostinos	13	14	1	5,2	79	65	-15	-18,3
Preparaciones y conservas de pescado	12	8	-4	-36,0	48	48	0	-0,8
Langostinos congelados	7	7	1	12,6	33	50	17	51,7
Conchas de abanico congeladas	2	3	1	54,1	9	25	16	189,7
Resto	12	7	-5	-43,1	50	37	-13	-26,0
3. Minería	2732	2478	-255	-9,3	15412	13692	-1720	-11,2
Cobre	1417	1182	-235	-16,6	7636	6652	-983	-12,9
Oro	716	688	-29	-4,0	4194	3850	-344	-8,2
Zinc	267	192	-74	-27,8	1487	1093	-393	-26,4
Plomo	116	147	31	26,4	804	709	-95	-11,8
Molibdeno	64	76	12	18,7	288	316	28	9,7
Hierro	31	76	45	144,5	254	406	152	59,6
Estaño	31	41	10	30,5	182	204	22	12,3
Plata refinada	13	5	-7	-58,4	65	31	-34	-52,4
Productos de zinc	37	29	-8	-22,0	248	177	-72	-28,9
Fosfatos de calcio	18	22	3	18,3	112	121	9	8,1
Resto	22	20	-2	-7,2	143	133	-10	-6,7
4. Hidrocarburos	370	214	-156	-42,2	1972	1500	-471	-23,9
Petróleo crudo y derivados	280	194	-86	-30,8	1475	1182	-292	-19,8
Gas natural	90	20	-70	-77,8	497	318	-179	-36,0
5. Manufactura No Primaria	515	502	-14	-2,6	2944	2934	-10	-0,3
Papeles y químicos	150	162	13	8,4	893	891	-1	-0,1
Textiles	123	114	-9	-7,4	675	685	10	1,5
Productos de cobre	32	23	-8	-26,3	183	164	-19	-10,3
Alimentos preparados para animales	22	21	-1	-3,1	137	113	-24	-17,6
Molinería y panadería	15	17	2	11,4	93	100	7	7,8
Productos de hierro	12	16	4	35,5	93	87	-7	-7,1
Joyería	10	12	2	20,1	54	80	25	46,8
Productos lácteos	10	10	0	0,2	49	57	8	16,3
Pisos cerámicos	8	9	1	8,8	53	49	-4	-8,3
Manufacturas de metales comunes	10	7	-3	-29,6	55	43	-12	-21,1
Vidrio y artículos de vidrio	8	10	2	24,8	40	44	4	10,0
Otros productos alimenticios	8	7	-1	-11,5	38	45	6	16,7
Aceites y grasas	8	9	1	18,2	37	46	9	25,0
Jugos de frutas	7	8	2	22,6	33	33	0	1,2
Cemento	7	3	-4	-56,4	31	25	-6	-19,8
Elaboración de bebidas	4	6	2	61,4	20	27	7	37,1
Chocolate	3	3	0	-15,4	13	13	0	0,1
Materiales de construcción	2	2	0	2,8	7	6	-1	-18,3
Artículos de cerámica	0	0	0	-17,4	2	2	0	16,2
Resto	78	62	-16	-20,2	439	424	-15	-3,4
Total	4541	3985	-556	-12,2	24544	22563	-1981	-8,1

BCRPData <https://estadisticas.bcrp.gob.pe/10104C04031906>

Firmado con certificados digitales emitidos por RENIEC. Los nombres de los firmantes figuran en la última página.
N° sistema000222

NOTAS DE ESTUDIOS DEL BCRP

No. 55 – 8 de agosto de 2019

5. **El volumen exportado disminuyó en promedio 6,4 por ciento en junio.** Los embarques de productos tradicionales cayeron 9,5 por ciento explicado principalmente por los menores envíos de harina de pescado, cobre, oro, zinc, y petróleo crudo y derivados. Por el contrario, el volumen exportado de productos no tradicionales registró un aumento de 2,5 por ciento, en particular los sectores agropecuario, químico y minería no metálica.
6. **Los precios de exportación disminuyeron en promedio 6,2 por ciento.** La reducción de precios del sector tradicional fue de 7,6 por ciento (por cobre, zinc, petróleo crudo y derivados, gas natural y harina de pescado), en tanto que los precios promedio de los productos no tradicionales disminuyeron 1,8 por ciento.

Cuadro 5
Exportaciones - Junio 2019

(Variaciones porcentuales)

	Volumen			Precio		
	mes anterior	últimos 12 meses	Acumulada	mes anterior	últimos 12 meses	Acumulada
Total	10,5	-6,4	-1,1	-0,8	-6,2	-7,1
Tradicionales	13,0	-9,5	-3,6	-1,3	-7,6	-7,9
Harina de pescado	330,8	-42,3	10,2	3,6	-3,6	1,1
Café	110,1	-23,5	-15,5	-0,2	-0,2	2,7
Cobre	12,7	-1,5	-0,1	-4,5	-15,3	-13,0
Oro	-5,5	-9,5	-7,5	5,9	6,1	-0,8
Zinc	-6,8	-11,6	-8,8	-8,6	-18,4	-19,5
Petróleo crudo y derivados	18,1	-22,4	-18,9	-6,9	-10,9	-1,0
Gas Natural	-46,4	-58,3	-5,0	-6,0	-46,8	-35,5
No tradicionales	4,9	2,5	5,4	0,6	-1,8	-4,6
Agropecuario	10,9	14,3	10,9	1,2	-1,6	-5,7
Textil	-2,7	-11,5	-4,0	0,7	4,7	5,8
Pesquero	35,3	-11,4	17,6	3,2	-2,8	-12,4
Químico	4,7	12,8	-0,7	-0,8	0,3	1,0
Siderometalúrgico	-12,1	-6,0	-5,6	-2,1	-6,5	-7,3
Minería no Metálica	-5,0	13,0	7,7	-1,5	-6,7	-6,0

Fuente: Sunat y BCRP

BCRPData <https://estadisticas.bcrp.gob.pe/10104C05031906>

NOTAS DE ESTUDIOS DEL BCRP

No. 55 – 8 de agosto de 2019

7. Por principales destinos, en los últimos 12 meses las ventas a Estados Unidos disminuyeron US\$ 231 millones (oro y derivados de petróleo); a China, US\$ 82 millones (harina de pescado, cátodos de cobre refinado y pota en conserva); a Corea del Sur, US\$ 98 millones (concentrado de cobre); y a Japón, US\$ 92 millones (cobre concentrado). Por otro lado, aumentaron las ventas y Canadá (oro en barras y plata concentrada).

Cuadro 6
PRINCIPALES DESTINOS: EXPORTACIONES TOTALES
(Millones de US\$)

País	2018	2019		Junio		I semestre		
	Jun. (a)	May.	Jun. (b)	Var. % mes anterior	Var. % 12 meses	2018	2019	Var. %
China	1 306	1 049	1 225	16,8	-6,2	6 647	6 788	2,1
Estados Unidos	652	370	421	13,8	-35,4	3 716	2 391	-35,6
Suiza	163	165	173	5,0	6,2	1 055	1 081	2,4
Canadá	82	267	205	-23,4	150,0	450	1 078	139,7
India	198	228	173	-24,1	-12,6	1 297	1 057	-18,5
Japón	249	147	156	6,5	-37,1	1 173	1 038	-11,5
Corea Del Sur	295	187	197	5,6	-33,1	1 576	1 023	-35,0
Bolivia	144	161	150	-6,9	4,5	833	937	12,5
Brasil	160	132	143	8,1	-10,8	865	754	-12,9
Países Bajos	84	88	94	7,3	11,5	623	626	0,6
Resto	1 208	841	1 048	24,6	-13,3	6 309	5 790	-8,2
Total	4 541	3 634	3 985	9,6	-12,2	24 544	22 563	-8,1
Nota:								
China	1 306	1 049	1 225	16,8	-6,2	6 647	6 788	2,1
América Latina	661	656	695	5,9	5,1	3 773	3 947	4,6
Estados Unidos	652	370	421	13,8	-35,4	3 716	2 391	-35,6
Asia (menos China)	950	661	694	5,0	-26,9	4 816	3 949	-18,0
Unión Europea	599	391	498	27,4	-16,9	3 537	2 747	-22,4
Otros	373	508	453	-10,9	21,4	2 055	2 741	33,4

Fuente: Sunat.

BCRPData <https://estadisticas.bcrp.gob.pe/10104C06031906>

NOTAS DE ESTUDIOS DEL BCRP

No. 55 – 8 de agosto de 2019

8. **En junio el volumen embarcado de cobre disminuyó 1,2 por ciento.** Esta caída se debe a menores embarques de cobre refinado de Southern y de concentrados de Cerro Verde y Antamina.

Cuadro 7

Principales empresas exportadoras de cobre

(Miles de tm)

	2018	2019		Junio		I semestre		Var. %
	Jun. (a)	May.	Jun. (b)	Var. % mes anterior	Var. % 12 meses	2018 (i)	2019 (ii)	
Total	220	192	217	12,8	-1,2	1191	1196	0,4
Refinado	22	16	17	7,4	-21,2	130	101	-22,4
Southern	18	15	15	1,3	-12,5	120	92	-23,2
Resto	4	1	2	99,6	-55,5	11	9	-13,4
Concentrado	198	176	200	13,3	1,0	1061	1094	3,2
Cerro Verde	39	28	38	33,4	-4,7	235	227	-3,7
Antamina	33	42	30	-27,8	-10,3	211	217	3,1
Las Bambas	35	48	37	-23,6	6,3	198	147	-26,1
Antapaccay	23	8	32	313,7	39,5	108	112	3,8
Chinalco	8	10	7	-30,3	-8,6	57	61	7,3
Constancia	10	8	10	29,7	-2,3	54	49	-7,8
Trafigura	19	8	20	146,3	8,8	83	85	3,0
Resto	30	24	26	6,7	-15,3	115	196	70,2

Fuente: Sunat

BCRPData <https://estadisticas.bcrp.gob.pe/10104C07031906>

9. **El volumen exportado de oro disminuyó 9,5 por ciento en junio.** Este mes se observaron menores embarques de Barrick (etapa de cierre de Pierina) y Buenaventura. Asimismo, se registró menores embarques de Minera Horizonte y de las comercializadoras. Las exportaciones de oro informal no registradas por Sunat para el mes de mayo fueron de 68 mil onzas troy.

Cuadro 8

Principales empresas exportadoras de oro

(miles de onzas troy)

	2018	2019		Junio		Enero - Junio I semestre		Var. %
	Jun. (a)	May.	Jun. (b)	Var. % mes anterior	Var. % 12 meses	2018 (i)	2019 (ii)	
Total	559	536	506	-5,5	-9,5	3185	2946	-7,5
Yanacocha	37	48	48	-0,6	28,7	223	273	22,4
Barrick	30	21	20	-7,7	-33,2	194	118	-39,3
Buenaventura	28	14	10	-30,2	-64,8	156	37	-76,3
Aurífera Retamas	18	21	19	-11,5	4,1	103	105	2,0
La Arena (Río Alto)	12	10	10	0,0	-17,8	86	65	-23,9
Minera Horizonte	12	7	8	13,0	-36,6	62	36	-42,7
Resto de mineras	55	62	49	-20,4	-10,8	376	289	-23,0
Comercializadoras	295	279	274	-1,6	-7,1	1582	1583	0,1
No registrado por Sunat	71	73	68	-6,5	-3,8	402	440	9,3

Fuente: Sunat

BCRPData <https://estadisticas.bcrp.gob.pe/10104C08031906>

Firmado con certificados digitales emitidos por RENIEC. Los nombres de los firmantes figuran en la última página.

N° sistema000222

NOTAS DE ESTUDIOS DEL BCRP

No. 55 – 8 de agosto de 2019

10. En junio el valor exportado de productos no tradicionales aumentó 0,7 por ciento. Se observaron mayores ventas de paltas frescas (US\$ 36 millones), fosfatos de calcio (US\$ 3 millones) y ácidos sulfúricos (US\$ 8 millones). En tanto, disminuyeron las exportaciones de pota (US\$ 16 millones), productos de zinc (US\$ 5 millones) y alambión de cobre (US\$ 5 millones).

Cuadro 9

PRINCIPALES PRODUCTOS: EXPORTACIONES NO TRADICIONALES
(Millones de US\$)

	2018		2019		Junio		I semestre	
	Jun. (a)	May.	Jun. (b)	Var. % mes anterior	Var. % 12 meses	2018 (i)	2019 (ii)	Var. %
TOTAL	1095	1044	1102	5,5	0,7	6383	6426	0,7
<i>del cual:</i>								
Paltas frescas	123	134	159	19	29,1	396	440	11,2
Pota	109	49	93	89	-15,1	413	428	3,5
Uvas	0	0	0	26	-44,1	301	358	18,6
Espárragos	33	37	33	-10	0,6	199	190	-4,5
Mangos frescos	0	1	0	-50	28,9	202	179	-11,4
Productos de zinc	31	30	26	-14	-16,4	207	147	-29,2
Fosfatos de calcio	18	23	22	-6	18,3	112	121	8,1
Alimento para camarones	20	19	20	6	-1,6	125	105	-15,6
Alambión de cobre	16	14	12	-18	-28,1	94	86	-8,3
Arándanos	1	0	2	1024	283,4	50	85	70,0
T-shirts de algodón	14	12	12	-1	-14,0	78	79	0,6
Ácido sulfúrico	5	15	13	-13	151,4	31	55	75,2
Barras de hierro para construcción	7	7	8	8	16,4	60	54	-9,1

Fuente: Sunat.

BCRPData <https://estadisticas.bcrp.gob.pe/10104C09031906>

11. Fuera de la región, para el mes de junio se concretaron mayores ventas a Estados Unidos (paltas frescas y productos de zinc) y a Países Bajos (alcohol etílico y estaño). En la región, destacaron los mayores envíos a Chile (molibdeno y ácido sulfúrico) y Brasil (fosfatos de calcio).

NOTAS DE ESTUDIOS DEL BCRP

No. 55 – 8 de agosto de 2019

Cuadro 10

PRINCIPALES DESTINOS: EXPORTACIONES NO TRADICIONALES

(Millones de US\$)

País	2018	2019		Junio		I semestre		
	Jun. (a)	May.	Jun. (b)	Var. % mes anterior	Var. % 12 meses	2018	2019	Var. %
Estados Unidos	267	271	296	9,0	10,7	1 611	1 703	5,7
Países Bajos	70	77	78	1,5	10,9	545	491	-9,8
Chile	66	78	77	-0,5	17,3	361	408	13,0
Ecuador	74	58	65	13,6	-11,9	393	351	-10,6
Colombia	59	51	58	13,4	-2,3	332	333	0,3
China	62	37	42	13,2	-32,1	263	299	13,7
España	69	46	71	53,9	3,1	352	293	-16,9
Bolivia	46	52	43	-16,7	-6,8	262	278	6,4
Brasil	25	46	35	-23,2	39,5	193	205	6,2
Corea Del Sur	34	25	36	44,8	4,3	194	184	-5,3
México	26	19	23	17,2	-11,9	151	154	2,1
Reino Unido	28	32	30	-4,4	8,6	142	153	7,4
Resto	267	253	247	-2,3	-7,5	1 584	1 575	-0,6
Total	1 095	1 044	1 102	5,5	0,7	6 383	6 426	0,7
Nota:								
China	62	37	42	13,2	-32,1	263	299	13,7
América Latina	343	342	349	2,1	1,8	1 964	1 978	0,7
Estados Unidos	267	271	296	9,0	10,7	1 611	1 703	5,7
Asia (menos China)	94	74	97	30,9	2,3	546	546	0,0
Unión Europea	268	250	253	1,1	-5,8	1 619	1 456	-10,1
Otros	60	70	66	-6,5	10,0	379	445	17,3

Fuente: Sunat.

[BCRPData https://estadisticas.bcrp.gob.pe/10104C10031906](https://estadisticas.bcrp.gob.pe/10104C10031906)

12. El valor de las exportaciones de productos agropecuarios aumentó en US\$ 52 millones (12,5 por ciento). El volumen de exportación aumentó 14,3 por ciento por mayores envíos de paltas frescas, alimentos para camarones y banano orgánico, en tanto que se registraron menores embarques de legumbres.

NOTAS DE ESTUDIOS DEL BCRP

No. 55 – 8 de agosto de 2019

13. Por países se registraron mayores ventas a Estados Unidos (paltas frescas) y Ecuador (alimento para camarones). De otro lado, se observaron menores exportaciones a Chile (fruta en conserva).

Cuadro 11

PRINCIPALES DESTINOS: EXPORTACIONES AGROPECUARIAS

(Millones de US\$)

País	2018	2019		Junio		I semestre		
	Jun. (a)	May.	Jun. (b)	Var. % mes anterior	Var. % 12 meses	2018	2019	Var. %
Estados Unidos	120	131	160	22,3	34,0	708	844	19,2
Países Bajos	65	66	68	3,2	3,8	503	443	-12,0
España	30	28	35	26,1	19,1	189	176	-6,7
Ecuador	23	26	28	7,3	18,4	141	146	3,3
Reino Unido	21	21	21	2,6	0,9	110	107	-2,2
Chile	22	21	21	-3,6	-3,8	96	97	0,6
China	17	13	16	17,7	-6,2	79	96	20,4
Colombia	12	12	13	7,7	7,0	58	74	28,5
Hong Kong	2	2	3	40,9	41,0	55	64	17,7
Canada	8	11	9	-13,1	10,3	52	57	10,7
Resto	96	86	94	9,3	-1,9	616	623	1,1
Total	417	418	469	12,2	12,5	2 608	2 728	4,6
Nota:								
China	17	13	16	17,7	-6,2	79	96	20,4
América Latina	86	82	88	7,3	1,7	470	495	5,3
Estados Unidos	120	131	160	22,3	34,0	708	844	19,2
Asia (menos China)	28	24	28	16,2	-1,2	218	217	-0,5
Unión Europea	144	139	150	7,9	4,7	979	896	-8,4
Otros	22	28	27	-4,6	21,6	153	180	17,4

Fuente: Sunat.

BCRPData <https://estadisticas.bcrp.gob.pe/10104C11031906>

NOTAS DE ESTUDIOS DEL BCRP

No. 55 – 8 de agosto de 2019

14. **Las exportaciones de productos textiles disminuyeron 7,4 por ciento.** Se registraron menores envíos de tops de alpaca hacia China. Asimismo, se observa menores embarques de polos y camisas de algodón hacia Estados Unidos. Los precios promedio se incrementaron en 4,7 por ciento explicado por los mayores precios promedio de camisas de punto.

Cuadro 12

PRINCIPALES DESTINOS: EXPORTACIONES TEXTILES

(Millones de US\$)

País	2018	2019		Junio		I semestre		
	Jun. (a)	May.	Jun. (b)	Var. % mes anterior	Var. % 12 meses	2018	2019	Var. %
Estados Unidos	63	62	61	-1,7	-3,9	328	358	9,3
Chile	5	8	7	-13,8	18,9	28	39	35,7
Italia	2	3	2	-27,6	12,7	20	31	53,3
Colombia	5	4	5	14,0	-15,6	28	27	-1,9
Brasil	5	5	5	-8,5	-10,6	31	25	-19,0
Ecuador	5	3	5	40,7	-9,2	26	24	-5,6
China	7	3	2	-41,8	-69,6	42	19	-55,3
Bolivia	3	3	2	-28,1	-19,0	16	18	10,0
Alemania	2	2	4	59,9	55,1	18	16	-11,8
Canada	2	3	2	-23,5	12,0	15	15	-0,7
Resto	22	19	20	5,1	-10,6	122	113	-7,6
Total	123	117	114	-2,0	-7,4	675	685	1,5
Nota:								
China	7	3	2	-41,8	-69,6	42	19	-55,3
América Latina	31	31	32	3,8	0,6	169	173	2,1
Estados Unidos	63	62	61	-1,7	-3,9	328	358	9,3
Asia (menos China)	4	3	3	-14,0	-22,1	22	22	2,0
Unión Europea	12	12	11	-3,2	-5,8	79	84	6,4
Otros	6	6	6	-3,4	-10,8	35	30	-16,5

Fuente: Sunat.

BCRPData <https://estadisticas.bcrp.gob.pe/10104C12031906>

15. **Las exportaciones de productos pesqueros disminuyeron US\$ 23 millones (-13,8 por ciento) debido a los menores volúmenes embarcados (-11,4 por ciento).** Este mes se registraron menores ventas de pota en conserva (-US\$ 15 millones) y pota congelada (-US\$ 2 millones) hacia Estados Unidos, y menores envíos de langostino (-US\$ 2 millones) a China.

NOTAS DE ESTUDIOS DEL BCRP

No. 55 – 8 de agosto de 2019

Cuadro 13

PRINCIPALES DESTINOS: EXPORTACIONES PESQUERAS

(Millones de US\$)

País	2018	2019		Junio		I semestre		
	Jun. (a)	May.	Jun. (b)	Var. % mes anterior	Var. % 12 meses	2018	2019	Var. %
China	32	13	16	25,6	-49,0	100	145	44,2
Corea Del Sur	21	15	30	94,2	43,8	100	123	23,0
España	36	17	31	84,4	-14,4	141	101	-28,5
Estados Unidos	16	16	16	2,8	4,7	154	94	-39,0
Japon	10	5	8	50,0	-21,1	42	45	6,5
Italia	8	4	7	93,0	-9,2	32	28	-10,8
Nigeria	0	1	0	-100,0	n.a	2	26	.-
Rusia	4	4	4	-17,6	-15,9	21	25	19,4
Francia	3	3	1	-50,8	-53,4	16	24	44,7
Tailandia	6	4	6	59,0	-5,9	19	23	25,1
Resto	29	20	23	15,6	-21,6	141	158	11,8
Total	165	102	143	39,6	-13,8	768	792	3,1

Nota:

China	32	13	16	25,6	-49,0	100	145	44,2
América Latina	8	5	6	13,5	-26,9	51	45	-12,3
Estados Unidos	16	16	16	2,8	4,7	154	94	-39,0
Asia (menos China)	45	30	50	65,7	10,1	196	233	19,0
Unión Europea	54	28	47	66,3	-12,5	219	185	-15,2
Otros	11	10	7	-25,2	-33,2	48	89	87,2

Fuente: Sunat.

BCRPData <https://estadisticas.bcrp.gob.pe/10104C13031906>

16. **Las exportaciones de productos químicos aumentaron 13,1 por ciento.** Se registraron mayores ventas de ácido sulfúrico (US\$ 6 millones) por parte de Southern. Por destino se llevaron a cabo mayores embarques hacia Chile, Países Bajos, El Salvador y Reino Unido.

NOTAS DE ESTUDIOS DEL BCRP

No. 55 – 8 de agosto de 2019

Cuadro 14
PRINCIPALES DESTINOS: EXPORTACIONES QUÍMICAS
(Millones de US\$)

País	2018	2019		Junio		I semestre		
	Jun. (a)	May.	Jun. (b)	Var. % mes anterior	Var. % 12 meses	2018	2019	Var. %
Chile	17	25	24	-4,9	37,9	102	124	21,8
Ecuador	16	14	16	18,1	3,3	93	85	-8,5
Bolivia	14	16	14	-12,5	-0,3	83	82	-1,2
Colombia	18	13	15	22,1	-12,8	92	78	-14,7
Estados Unidos	9	11	10	-8,0	19,5	58	68	17,4
Brasil	9	9	10	5,5	11,1	67	50	-26,5
Mexico	8	5	8	44,9	-4,2	38	39	0,1
Paises Bajos	2	8	8	-2,2	325,1	26	33	28,6
Reino Unido	2	8	5	-41,9	95,6	14	26	91,5
El Salvador	1	2	4	67,3	179,3	6	13	115,6
Resto	35	30	34	11,5	-2,1	206	189	-8,3
Total	130	142	147	3,8	13,1	784	787	0,3
Nota:								
China	2	2	1	-33,0	-37,0	13	11	-11,6
América Latina	93	92	104	12,9	11,7	545	534	-1,9
Estados Unidos	9	11	10	-8,0	19,5	58	68	17,4
Asia (menos China)	3	2	3	15,7	0,9	19	15	-22,8
Unión Europea	15	27	23	-16,0	47,5	105	116	10,6
Otros	8	7	6	-12,3	-23,7	45	42	-6,2

Fuente: Sunat.

[BCRPData https://estadisticas.bcrp.gob.pe/10104C14031906](https://estadisticas.bcrp.gob.pe/10104C14031906)

17. **En junio, las exportaciones de productos sidero-metalúrgicos y joyería disminuyeron en US\$ 14 millones (-12,1 por ciento).** Este mes se observaron menores ventas de productos de zinc (-US\$ 2 millones) y alambrones de cobre (-US\$ 5 millones). Por países de destino, en el mes se registraron menores ventas a Bélgica, Italia y Colombia.

NOTAS DE ESTUDIOS DEL BCRP

No. 55 – 8 de agosto de 2019

Cuadro 15
PRINCIPALES DESTINOS: EXPORTACIONES SIDERO-METALÚRGICAS
(Millones de US\$)

País	2018	2019		Junio		I semestre		
	Jun. (a)	May.	Jun. (b)	Var. % mes anterior	Var. % 12 meses	2018	2019	Var. %
Estados Unidos	27	26	27	4,1	3,1	171	165	-3,5
Colombia	17	14	12	-15,2	-30,0	106	98	-7,6
Bolivia	14	15	13	-11,8	-4,5	68	83	21,5
Belgica	15	9	4	-53,7	-71,6	88	45	-49,4
Alemania	4	8	3	-63,3	-30,8	30	28	-9,0
Suiza	2	5	7	50,9	282,4	6	25	332,2
Brasil	1	10	1	-93,0	-41,3	20	24	21,8
Ecuador	4	3	5	59,2	23,3	26	23	-13,6
Chile	2	3	4	13,9	151,4	15	17	12,1
Taiwan	5	2	3	19,3	-41,7	29	16	-45,7
Resto	22	18	19	5,6	-12,8	155	103	-34,0
Total	112	114	98	-13,9	-12,1	715	625	-12,5
Nota:								
China	0	0	2	434,5	672,3	1	4	217,1
América Latina	42	49	38	-22,6	-9,1	263	264	0,2
Estados Unidos	27	26	27	4,1	3,1	171	165	-3,5
Asia (menos China)	7	6	8	50,0	13,9	52	33	-36,7
Unión Europea	31	22	12	-47,1	-62,0	183	114	-37,9
Otros	5	11	11	-0,3	119,9	45	46	3,6

Fuente: Sunat.

BCRPData <https://estadisticas.bcrp.gob.pe/10104C15031906>

18. En la región, México y Perú registraron el mayor crecimiento de exportaciones no tradicionales.

NOTAS DE ESTUDIOS DEL BCRP

No. 55 – 8 de agosto de 2019

Gráfico 4

Var. % Exportaciones No Tradicionales: Junio
(Var. % acumulada últimos 12 meses)

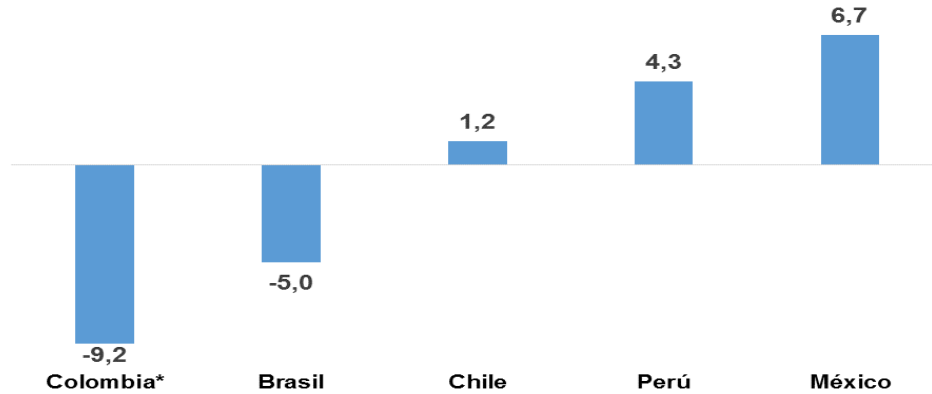

* Comprende la variación acumulada a mayo.

[BCRPData https://estadisticas.bcrp.gob.pe/10104G04031906](https://estadisticas.bcrp.gob.pe/10104G04031906)

1/. Excluyen ventas de *commodities*.

Chile: excluye exportaciones mineras.

Colombia, excluye oro no monetario, café, carbón, ferroníquel y petróleo y derivados.

Brasil: corresponde a las exportaciones industriales (semi-manufacturados y manufacturados).

México: excluye las exportaciones petroleras.

NOTAS DE ESTUDIOS DEL BCRP

No. 55 – 8 de agosto de 2019

Importaciones

19. En junio, el valor de las importaciones totalizó US\$ 3 183 millones, reduciéndose US\$ 188 millones (-5,6 por ciento) respecto a junio de 2018. Este mes se redujeron las compras de insumos, principalmente los destinados a la industria, y bienes de consumo no duradero, en particular, alimentos; mientras que, las adquisiciones de bienes de capital se incrementaron.
20. El índice de volumen de las importaciones se redujo 2,8 por ciento por efecto de las menores compras de insumos alimenticios e industriales principalmente. El índice de precios de las importaciones se redujo 2,8 por ciento observándose menores precios de los insumos alimenticios, insumos industriales y el petróleo.

Cuadro 16
IMPORTACIONES SEGÚN USO O DESTINO ECONÓMICO
(Millones de US\$)

	2018		2019		Junio		I semestre		
	Jun.		May.	Jun.	Var. % mes anterior	Var. % 12 meses	2018	2019	Var. %
TOTAL IMPORTACIONES	3 371		3 555	3 183	-10,5	-5,6	20 542	20 176	-1,8
1. BIENES DE CONSUMO	753		800	752	-6,0	-0,1	4 726	4 608	-2,5
No duraderos	438		455	408	-10,3	-6,7	2 551	2 613	2,4
Principales alimentos	48		29	26	-9,9	-45,1	290	190	-34,3
Resto	390		426	382	-10,3	-2,0	2 261	2 422	7,1
Duraderos	315		344	343	-0,3	9,0	2 175	1 995	-8,3
2. INSUMOS	1 697		1 636	1 470	-10,2	-13,4	10 029	9 604	-4,2
Combustibles, lubricantes y conexos	513		443	512	15,7	0,0	3 172	2 890	-8,9
Materias primas para la agricultura	128		151	88	-42,1	-31,3	699	713	2,0
Materias primas para la industria	1 056		1 042	869	-16,5	-17,7	6 158	6 001	-2,5
3. BIENES DE CAPITAL	916		1 112	954	-14,3	4,1	5 714	5 914	3,5
Materiales de construcción	96		102	104	1,8	8,9	557	628	12,9
Para la agricultura	13		14	10	-28,7	-24,8	78	69	-12,4
Para la industria	605		683	581	-14,9	-4,0	3 613	3 744	3,6
Equipos de transporte	202		313	258	-17,4	28,2	1 466	1 473	0,5
4. OTROS BIENES	6		7	8	14,9	34,1	73	50	-31,9

Fuente: Sunat, ZofraTacna y MEF.

Elaboración: BCRP.

BCRPData <https://estadisticas.bcrp.gob.pe/10104C16031906>

NOTAS DE ESTUDIOS DEL BCRP

No. 55 – 8 de agosto de 2019

Cuadro 17 Importaciones - Junio 2019

(Variaciones Porcentuales)

	Volumen			Precio		
	mes anterior	últimos 12 meses	Acumulada	mes anterior	últimos 12 meses	Acumulada
Importaciones Totales	-10,0	-2,8	-0,8	-0,5	-2,8	-0,9
1. Bienes de Consumo	-5,8	-0,5	-3,1	-0,2	0,4	0,6
<i>No duraderos</i>	-10,1	-6,9	2,2	-0,2	0,2	0,2
Alimentos	-9,5	-42,1	-29,2	-0,5	-5,2	-7,8
Resto	-10,2	-2,7	5,9	-0,1	0,7	1,2
<i>Duraderos</i>	-0,2	8,2	-9,3	-0,1	0,7	1,2
2. Insumos	-9,4	-7,6	-1,3	-0,9	-6,3	-2,9
Alimentos	-26,6	-43,3	-4,0	2,2	-10,3	-5,0
Petróleo y derivados	19,6	7,2	-8,7	-4,7	-11,5	-5,8
Insumos industriales	-16,6	-6,4	2,6	0,4	-2,9	-1,2
3. Bienes de Capital	-14,1	3,4	2,3	-0,1	0,7	1,2
Materiales de construcción	1,9	8,2	11,6	-0,1	0,7	1,2
Resto de bienes de capital	-14,6	4,5	1,5	-0,1	0,7	1,2

Fuente: Sunat, ZofraTacna y MEF.

Elaboración: BCRP.

BCRPData <https://estadisticas.bcrp.gob.pe/10104C17031906>

21. En junio, las importaciones de bienes de consumo no duradero -excluyendo los principales alimentos- se redujeron en US\$ 8 millones (-2,0 por ciento).
22. El valor de las compras de alimentos para el consumo mostraron una reducción de 45,2 por ciento principalmente por el menor volumen adquirido de azúcar proveniente de Colombia y de lácteos de Nueva Zelanda. Asimismo, se redujeron los precios de las carnes, lácteos y azúcar principalmente.

NOTAS DE ESTUDIOS DEL BCRP

No. 55 – 8 de agosto de 2019

Cuadro 18

PRINCIPALES BIENES IMPORTADOS DE CONSUMO NO DURADERO EXCLUYENDO PRINCIPALES ALIMENTOS (Millones de US\$)

	2018	2019		Junio		I semestre		
	Jun.	May.	Jun.	Var. % mes anterior	Var. % 12 meses	2018	2019	Var. %
Total	390	426	382	-10,3	-2,0	2261	2422	7,1
Prendas de vestir	57	53	54	2,8	-4,3	297	318	7,0
Medicamentos de uso humano	35	51	36	-28,9	2,8	240	262	9,2
Calzado	29	31	32	2,5	10,6	189	210	11,2
Perfumería y cosméticos	29	34	31	-10,7	4,4	181	208	14,5
Productos y preparados comestibles	20	25	21	-16,4	4,9	126	141	11,9
Juguetes	14	12	14	23,4	3,2	54	59	9,4
Artículos de papel o cartón	3	4	3	-23,5	5,9	20	22	8,7
Productos de limpieza	15	14	15	10,9	1,8	89	105	18,1
Impresos	4	5	5	14,6	29,6	52	46	-10,7
Artículos de materiales plásticos	7	9	8	-9,2	13,3	45	49	9,1
Resto	176	188	161	-14,2	-8,4	967	1001	3,5

Fuente: Sunat.

Elaboración: BCRP.

BCRPData <https://estadisticas.bcrp.gob.pe/10104C18031906>

Cuadro 19

IMPORTACIONES DE PRINCIPALES ALIMENTOS: CONSUMO (Millones de US\$)

	2018	2019		Junio		I semestre		
	Jun.	May.	Jun.	Var. % mes anterior	Var. % 12 meses	2018	2019	Var. %
TOTAL	48	29	26	-10,0	-45,2	290	190	-34,3
ARROZ	9	9	8	-9,8	-11,1	67	67	1,1
<i>Volumen (miles tm)</i>	17	17	16	-9,7	-6,4	124	133	6,7
<i>Precio (US\$/tm)</i>	525	499	499	-0,1	-5,0	536	508	-5,2
AZÚCAR	8	3	4	18,7	-49,4	66	37	-43,4
<i>Volumen (miles tm)</i>	21	10	12	20,2	-44,1	168	103	-38,7
<i>Precio (US\$/tm)</i>	378	346	342	-1,2	-9,4	391	360	-7,7
LÁCTEOS	25	10	8	-23,8	-69,7	123	51	-58,8
<i>Volumen (miles tm)</i>	8	4	3	-20,4	-64,2	42	19	-55,2
<i>Precio (US\$/tm)</i>	2 963	2 621	2 508	-4,3	-15,4	2 898	2 661	-8,2
CARNES	6	7	7	-4,4	9,6	35	35	1,1
<i>Volumen (miles tm)</i>	2	3	3	7,2	31,5	13	14	14,7
<i>Precio (US\$/tm)</i>	2 730	2 553	2 276	-10,9	-16,6	2 795	2 464	-11,8

Fuente: Sunat.

Elaboración: BCRP.

BCRPData <https://estadisticas.bcrp.gob.pe/10104C19031906>

NOTAS DE ESTUDIOS DEL BCRP

No. 55 – 8 de agosto de 2019

23. En junio, las importaciones de bienes de consumo duradero aumentaron en US\$ 28 millones (9,0 por ciento). En términos de volumen se observó un incremento de 8,2 por ciento. Las compras de automóviles fueron mayores en US\$ 32 millones después de doce meses consecutivos de caída. Excluyendo automóviles, el volumen de las importaciones de bienes de consumo duradero se redujo en 2,5 por ciento debido, principalmente, a las menores compras de televisores en US\$ 5 millones.

Cuadro 20

IMPORTACIONES DE PRINCIPALES BIENES DE CONSUMO DURADERO (Millones de US\$)

	2018	2019		Junio		I semestre		
	Jun.	May.	Jun.	Var. % mes anterior	Var. % 12 meses	2018	2019	Var. %
Total	315	344	343	-0,3	9,0	2 175	1 995	-8,3
Automóviles	91	111	123	10,6	35,0	787	661	-16,0
Televisores	52	54	47	-11,4	-9,3	340	259	-24,0
Aparatos de uso doméstico	18	24	21	-13,5	20,5	117	146	25,0
Muebles y accesorios de dormitorio	17	18	17	-3,1	-0,3	98	111	12,6
Motocicletas	14	15	15	0,2	7,2	101	83	-17,5
Juegos y tragamonedas	19	17	18	3,4	-6,5	97	77	-21,2
Artículos de materiales plásticos	17	16	15	-1,7	-7,7	89	95	6,6
Maletas, enseres y maletines	7	8	9	8,2	29,6	52	59	13,2
Enseres domésticos	8	7	7	-1,0	-10,6	46	44	-4,3
Radio receptores	7	7	7	2,6	6,3	44	36	-19,1
Artículos de caucho	5	6	6	10,8	20,4	29	33	12,0
Grabadores o reproductores de sonido	3	2	2	22,1	-25,7	15	11	-23,9
Artículos manufacturados diversos	7	8	6	-23,5	-9,0	43	42	-1,3
Artefactos y accesorios de alumbrado	4	6	6	-4,0	28,7	31	36	15,7
Máquinas y aparatos eléctricos	2	2	2	11,8	8,3	16	10	-35,1
Resto	45	44	41	-7,3	-7,9	270	293	8,7

Fuente: Sunat.

Elaboración: BCRP.

BCRPData <https://estadisticas.bcrp.gob.pe/10104C20031906>

24. En junio, el valor de las importaciones de insumos se redujo en US\$ 227 millones (-13,4 por ciento) debido a las menores adquisiciones de materias primas para la industria y la agricultura.
25. El valor de las adquisiciones de insumos alimenticios se redujo en US\$ 111 millones (49,1 por ciento) tras observarse un menor volumen adquirido de maíz proveniente de Estados Unidos y de torta de soya proveniente de Argentina. En menor medida, contribuyó la reducción del volumen adquirido de frijol de soya originario de Estados Unidos y el aceite de soya proveniente de Argentina. Los precios de importación, por su parte, también se redujeron en todos los productos salvo en el caso del frijol de soya.

NOTAS DE ESTUDIOS DEL BCRP

No. 55 – 8 de agosto de 2019

Cuadro 21
IMPORTACIONES DE PRINCIPALES ALIMENTOS: INSUMOS
(Millones de US\$)

	2018		2019		Junio		I semestre		
	Jun.	May.	Jun.	Var. %mes anterior	Var. %12 meses	2018	2019	Var. %	
TOTAL	226	153	115	-25,0	-49,1	1 087	985	-9,3	
TRIGO	37	36	36	0,0	-1,9	231	243	5,2	
<i>Volumen (miles tm)</i>	140	153	151	-0,8	8,3	985	1 014	3,0	
<i>Precio (US\$/tm)</i>	263	236	238	0,7	-9,4	234	239	2,1	
MAÍZ Y/O SORGO	69	49	39	-19,5	-43,2	347	332	-4,3	
<i>Volumen (miles tm)</i>	385	298	236	-20,9	-38,7	2 059	1 980	-3,8	
<i>Precio (US\$/tm)</i>	179	163	166	1,8	-7,3	168	168	-0,5	
TOTAL SOYA	121	69	40	-41,9	-66,9	510	411	-19,3	
<i>Volumen (miles tm)</i>	263	195	101	-48,2	-61,5	1 089	1 038	-4,6	
<i>Precio (US\$/tm)</i>	459	352	394	12,1	-14,1	468	396	-15,4	
Aceite de soya	33	15	20	39,2	-39,1	182	152	-16,7	
<i>Volumen (miles tm)</i>	44	23	32	39,4	-26,1	235	231	-1,7	
<i>Precio (US\$/tm)</i>	762	629	628	-0,1	-17,6	773	656	-15,2	
Frijol de soya	24	7	0	-93,7	-98,0	64	56	-12,7	
<i>Volumen (miles tm)</i>	62	21	1	-94,6	-98,2	163	160	-2,0	
<i>Precio (US\$/tm)</i>	381	345	406	17,9	6,7	390	347	-10,9	
Torta de soya	64	47	19	-59,0	-69,8	264	204	-22,8	
<i>Volumen (miles tm)</i>	157	151	68	-55,0	-56,7	691	647	-6,3	
<i>Precio (US\$/tm)</i>	406	310	283	-8,8	-30,3	382	315	-17,6	

Fuente: Sunat.

Elaboración: BCRP.

BCRPData <https://estadisticas.bcrp.gob.pe/10104C21031906>

26. El valor de las compras de petróleo y derivados fue inferior en US\$ 23 millones (-5,1 por ciento) debido al menor precio de importación de crudo y derivados en todas sus variedades. Por su parte, el volumen importado de petróleo aumentó por las mayores adquisiciones de crudo a pesar de la reducción en las importaciones de diésel.

NOTAS DE ESTUDIOS DEL BCRP

No. 55 – 8 de agosto de 2019

Cuadro 22 IMPORTACIONES DE PETRÓLEO

(Millones de US\$)

	2018		2019		Junio		I semestre		
	Jun.		May.	Jun.	Var. %mes anterior	Var. %12 meses	2018	2019	Var %
IMPORTACIONES	448		373	425	13,9	-5,1	2 814	2 413	-14,2
<i>Volumen (miles bls.)</i>	5 526		4 943	5 969	20,8	8,0	37 179	33 997	-8,6
<i>Precio (US\$/bl)</i>	81,1		75,5	71,3	-5,6	-12,2	76	71,0	-6,2
CRUDO	199		163	242	48,5	21,4	1 310	1 210	-7,6
<i>Volumen (miles bls.)</i>	2 552		2 230	3 518	57,7	37,8	18 512	18 059	-2,4
<i>Precio (US\$/bl)</i>	78,2		73,2	68,9	-5,9	-11,9	71	67	-5,3
DERIVADOS	249		210	183	-12,9	-26,4	1 505	1 203	-20,1
<i>Volumen (miles bls.)</i>	2 973		2 713	2 452	-9,6	-17,5	18 668	15 938	-14,6
<i>Precio (US\$/bl)</i>	83,7		77,5	74,7	-3,6	-10,7	81	75	-6,4
<i>Del cual:</i>									
Diesel	147		95	92	-3,3	-37,5	804	601	-25,3
<i>Volumen (miles bls.)</i>	1 689		1 110	1 173	5,6	-30,6	9 693	7 554	-22,1
<i>Precio (US\$/bl)</i>	86,8		85,3	78,1	-8,4	-10,0	83	80	-4,1
Aceites Lubricantes	22		22	24	10,8	9,6	131	122	-6,9
<i>Volumen (miles bls.)</i>	116		123	153	24,8	32,4	736	717	-2,6
<i>Precio (US\$/bl)</i>	189,7		176,8	156,9	-11,2	-17,3	178	170	-4,4
Gasolina	45		51	46	-10,0	1,0	357	305	-14,5
<i>Volumen (miles bls.)</i>	547		618	628	1,7	14,9	4 543	4 232	-6,8
<i>Precio (US\$/bl)</i>	83,1		82,5	73,1	-11,5	-12,1	79	72	-8,2
Turbo Jet	15		27	15	-43,8	-1,5	137	123	-10,3
<i>Volumen (miles bls.)</i>	216		408	253	-38,0	17,0	2 130	1 960	-8,0
<i>Precio (US\$/bl)</i>	71,5		66,4	60,1	-9,4	-15,9	65	63	-2,5

Fuente: Sunat.

Elaboración: BCRP.

[BCRPData https://estadisticas.bcrp.gob.pe/10104C22031906](https://estadisticas.bcrp.gob.pe/10104C22031906)

27. Las importaciones de insumos industriales² fueron inferiores en US\$ 99 millones (-9,7 por ciento) respecto a las de junio de 2018 debido a las menores adquisiciones de plásticos, hierro y acero, químicos orgánicos y textiles principalmente.

² Esta categoría excluye a los alimentos y petróleo, crudo y derivados.

Firmado con certificados digitales emitidos por RENIEC. Los nombres de los firmantes figuran en la última página.

N° sistema000222

NOTAS DE ESTUDIOS DEL BCRP

No. 55 – 8 de agosto de 2019

Cuadro 23 Importaciones Insumos Industriales

(Millones de US\$)

	2018	2019		Junio		I semestre		
	Jun.	May.	Jun.	Var. % mes anterior	Var. % 12 meses	2018	2019	Var. %
Total	1021	1108	922	-16,7	-9,7	6 115	6 179	1,1
Plásticos	128	101	92	-8,8	-27,7	732	659	-10,0
Hierro y acero	108	94	82	-12,9	-24,6	622	577	-7,2
Textiles	91	94	82	-13,0	-10,8	518	527	1,7
Papeles	47	45	43	-5,7	-8,3	267	293	9,8
Productos químicos	71	80	71	-11,1	1,0	450	459	1,8
Químicos orgánicos	59	50	39	-21,4	-33,7	326	282	-13,4
Abonos	24	55	28	-49,4	16,0	175	243	38,4
Resto	493	589	486	-17,5	-1,5	3 025	3 140	3,8

Fuente: Sunat.

BCRPData <https://estadisticas.bcrp.gob.pe/10104C23031906>

Gráfico 5 Volumen de Importaciones de Insumos Industriales (Variación porcentual 12 meses)

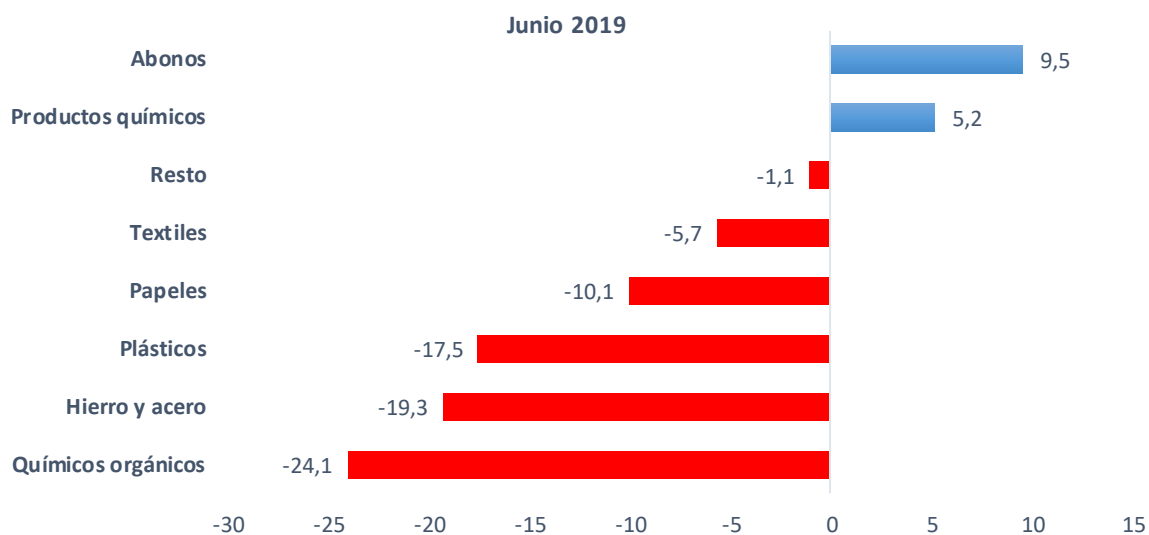

BCRPData <https://estadisticas.bcrp.gob.pe/10104G05031906>

28. **En junio, las importaciones de bienes de capital excluyendo materiales de construcción y celulares fueron superiores en US\$ 39 millones (5,2 por ciento) a las del mismo mes de 2018**, mientras que, en términos de volumen aumentaron 4,5 por ciento con respecto a las de junio de 2018.
29. **Los principales países de procedencia de las importaciones fueron China y Estados Unidos.** En el mes de junio, los valores importados de Estados Unidos se redujeron 12,8 por ciento; mientras que, las importaciones de China cayeron en 8,7 por ciento. En el primer caso, la reducción se debió principalmente a las menores importaciones de productos alimenticios primarios y combustibles elaborados. En cuanto a China, la reducción se debió a las menores adquisiciones de productos mineros semielaborados y productos químicos. Ambos países lideraron la procedencia de los insumos y bienes de capital. Por su parte, China y México se erigieron como los principales países de origen de las importaciones de bienes de consumo.

Cuadro 24
IMPORTACIONES SEGÚN LUGAR DE PROCEDENCIA
(Millones de US\$)

País	2018	2019		Junio		I semestre		
	Jun.	May.	Jun.	Var. % mes anterior	Var. % 12 meses	2018	2019	Var. %
China	832	855	759	-11,2	-8,7	4 659	4 921	5,6
Estados Unidos	744	755	649	-14,0	-12,8	4 378	4 192	-4,3
Brasil	142	210	205	-2,2	44,4	1 080	1 132	4,8
México	153	140	141	0,5	-7,8	992	891	-10,2
Ecuador	101	138	115	-16,4	13,7	966	760	-21,4
Chile	121	140	116	-16,9	-4,4	724	732	1,1
Argentina	85	128	109	-15,4	27,5	579	675	16,6
Colombia	155	94	107	13,4	-31,1	723	673	-6,9
Alemania	79	92	98	6,7	24,7	509	535	5,3
Japón	78	86	88	1,7	12,1	509	499	-1,9
Resto	880	917	796	-13,2	-9,6	5 423	5 165	-4,8
Total	3 371	3 555	3 183	-10,5	-5,6	20 542	20 176	-1,8

Nota:

China	832	855	759	-11,2	-8,7	4 659	4 921	5,6
América Latina	835	940	844	-10,3	1,0	5 483	5 264	-4,0
Estados Unidos	744	755	649	-14,0	-12,8	4 378	4 192	-4,3
Asia (menos China)	415	392	487	24,4	17,4	2 652	2 534	-4,5
Unión Europea	342	377	357	-5,3	4,3	2 221	2 227	0,2
Otros	203	237	87	-63,3	-57,2	1 148	1 037	-9,6

Fuente: Sunat y ZofraTacna

Elaboración: BCRP

Cuadro 25

DISTRIBUCIÓN DE LA IMPORTACIONES: PRINCIPALES LUGARES DE PROCEDENCIA

(Millones de US\$)

País	Junio			
	Total	Consumo	Insumos	Bienes de Capital
China	759	246	196	318
Estados Unidos	649	65	479	105
Brasil	205	45	72	87
Mexico	141	73	27	40
Ecuador	115	11	102	1
Chile	116	24	80	12
Argentina	109	16	67	26
Colombia	107	44	58	5
Alemania	98	17	25	57
Japon	88	17	29	42
Resto*	796	193	334	261
Total	3 183	752	1 470	954

*Nota: El total considera el rubro "otros bienes" que no está distribuido entre los demás componentes del resto de países.

Fuente: Sunat y ZofraTacna

BCRPData <https://estadisticas.bcrp.gob.pe/10104C25031906>

NOTAS DE ESTUDIOS DEL BCRP

No. 55 – 8 de agosto de 2019

Términos de Intercambio

30. En junio, los términos de intercambio disminuyeron 3,5 por ciento respecto a junio de 2018 por menores precios de exportación de cobre, zinc y gas natural.

Gráfico 6
Términos de Intercambio 2010-2019
(2007=100)

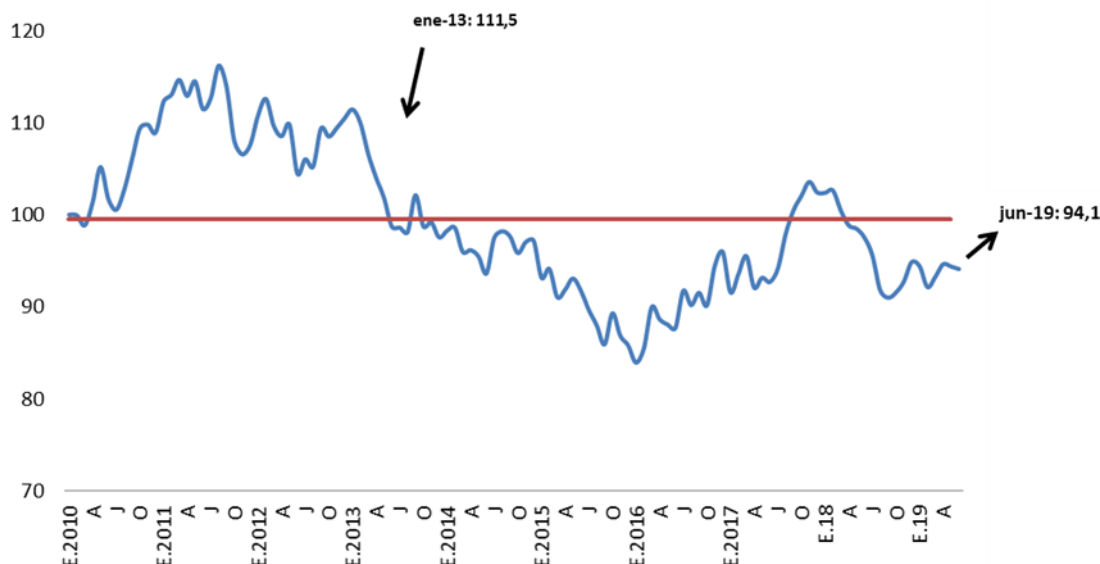

BCRPData <https://estadisticas.bcrp.gob.pe/10104G06031906>

	E18	F	M	A	M	J	J	A	S	O	N	D	E19	F	M	A	M	J
T I: Índice (2007=100)	102,4	102,6	100,5	98,9	98,5	97,5	95,6	91,8	91,0	91,6	92,7	94,9	94,4	92,2	93,3	94,6	94,4	94,1
var.periodo anterior	0,0	0,2	-2,1	-1,6	-0,4	-1,0	-2,0	-4,0	-0,9	0,6	1,3	2,3	-0,5	-2,4	1,2	1,5	-0,3	-0,3
var.12 meses	11,8	9,7	5,2	7,3	5,7	5,2	1,6	-6,2	-9,5	-10,3	-10,5	-7,4	-7,8	-10,2	-7,2	-4,3	-4,2	-3,5
P X: Índice (2007=100)	125,4	125,0	122,5	122,6	124,1	122,8	119,6	115,0	113,9	115,7	113,4	113,9	113,9	112,2	115,1	117,3	116,1	115,1
var.periodo anterior	2,8	-0,3	-2,0	0,0	1,2	-1,1	-2,6	-3,9	-0,9	1,5	-2,0	0,4	0,0	-1,5	2,6	1,9	-1,0	-0,8
var.12 meses	18,3	14,7	10,6	14,8	15,4	15,2	10,9	1,7	-2,8	-3,4	-7,6	-6,6	-9,1	-10,2	-6,1	-4,3	-6,5	-6,2
P M: Índice (2007=100)	122,4	121,8	122,0	124,0	126,0	125,9	125,1	125,2	125,2	126,4	122,3	120,1	120,6	121,8	123,4	123,9	123,0	122,3
var.periodo anterior	2,8	-0,5	0,1	1,7	1,6	-0,1	-0,6	0,1	0,0	0,9	-3,2	-1,8	0,5	1,0	1,3	0,4	-0,8	-0,5
var.12 meses	5,8	4,6	5,2	7,0	9,1	9,5	9,2	8,5	7,4	7,7	3,2	0,8	-1,5	0,0	1,2	-0,1	-2,4	-2,8

T I: Términos de intercambio PX: Precios de exportaciones PM: Precios de importaciones

Departamento de Estadísticas de Balanza de Pagos
Subgerencia de Economía Internacional
Gerencia de Información y Análisis Económico
Gerencia Central de Estudios Económicos
7 de agosto de 2019

Anexo 1: Evolución del Comercio Mundial al mes de mayo de 2019 con datos de la OMC y del World Trade Monitor

1. El **valor** de las exportaciones mundiales disminuyó 0,5 por ciento en mayo de 2019, respecto al valor registrado en el mes de mayo de 2018, lo que representa la quinta caída mensual consecutiva. Este comportamiento refleja el impacto de la guerra comercial entre Estados Unidos y China, y la desaceleración de la actividad económica global.

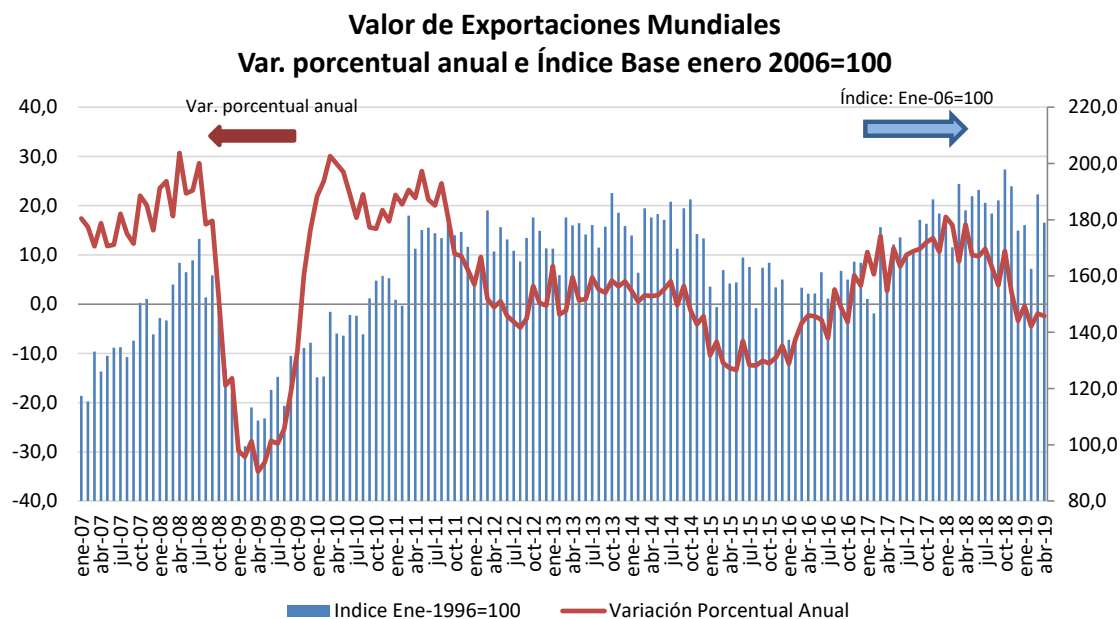

Fuente: World Trade Monitor, OMC.

2. La contracción del valor de las exportaciones mundiales en mayo se explicó principalmente por las menores ventas externas en Asia.
 - a. **Asia** (disminuyó 2,7 por ciento anual en mayo): Este resultado se explica por la reducción de las ventas externas de Corea del Sur (-9,5 por ciento), Japón (-9,4 por ciento), Indonesia (-9,0 por ciento), Tailandia (-6,2 por ciento anual), India (-6,2 por ciento), Hong Kong (-6,1 por ciento) y Singapur (-4,7 por ciento). La caída fue contrarrestada parcialmente por el aumento del valor de las exportaciones de China (1,1 por ciento), Malasia (2,5 por ciento) en mayo respecto a similar mes del año previo.
 - b. **Europa** (aumentó 1,4 por ciento anual en mayo): por el incremento del valor de las exportaciones de Francia (11,0 por ciento), Italia (2,3 por ciento), Alemania (0,3 por ciento); contrarrestados parcialmente por la caída de las exportaciones de España (-0,2 por ciento), Reino Unido (-1,7 por ciento), y Holanda (-2,0 por ciento).
 - c. **América Latina** (aumentó 2,8 por ciento anual en mayo): destacó el incremento del valor de las exportaciones de Argentina (16,5 por ciento), Uruguay (11,2 por ciento), Brasil (7,0 por ciento), Colombia (2,3 por ciento), y Ecuador (2,0 por ciento); que fue parcialmente contrarrestado por la caída del

NOTAS DE ESTUDIOS DEL BCRP

No. 55 – 8 de agosto de 2019

valor de las exportaciones de Perú (-15,5 por ciento anual), Bolivia (-9,6 por ciento) y Chile (-2,3 por ciento).

Sin embargo, en términos acumulados (junio de 2017 – mayo de 2018 respecto a junio 2018 - mayo de 2019), el valor de las exportaciones de los principales países de América Latina se incrementó en 2,7 por ciento, explicado por las mayores exportaciones de Ecuador (8,3 por ciento), Brasil (6,5 por ciento), Colombia (4,5 por ciento), Argentina (3,0 por ciento) y Bolivia (0,4 por ciento); contrarrestado parcialmente por la caída del valor de las exportaciones de Perú (-1,9 por ciento) y Chile (-0,5 por ciento).

Valor de Exportaciones en América Latina y China
variación porcentual anual
junio de 2018 - mayo de 2019 respecto a junio 2017 - mayo de 2018

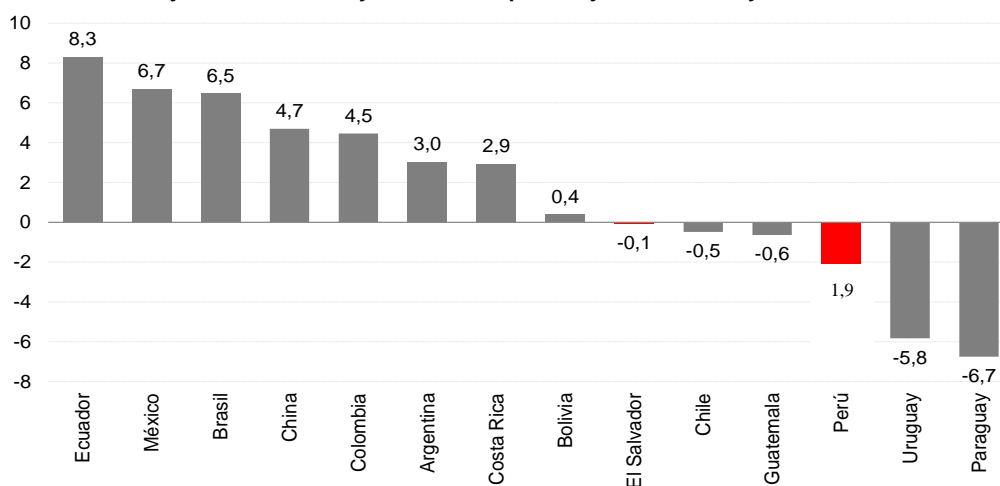

Fuente: OMC

- d. **Norteamérica** (aumentó 0,5 por ciento anual en mayo): incremento de las exportaciones de México (6,7 por ciento) y Canadá (4,4 por ciento), limitado por la caída del valor de las exportaciones de Estados Unidos (-2,2 por ciento). En términos anuales acumulados (junio de 2017 - mayo de 2018 respecto junio 2018 - mayo de 2019), el valor de las exportaciones de Norteamérica aumentó 4,2 por ciento.
3. La caída del **valor** de las exportaciones mundiales en mayo de 2019, respecto al mismo mes del año previo, reflejó principalmente las menores ventas externas de las economías emergentes (disminuyeron en 0,8 por ciento), y por la caída de las exportaciones de las economías miembros del G7 (-0,2 por ciento).

Exportaciones Mensuales

	Millones de US\$			Var. % anual		
	dic-17	dic-18	may-19	dic-17	dic-18	may-19
EUA	136 014	134 157	142 208	7,4	-1,4	-2,2
Canadá	36 147	34 851	41 207	6,5	-3,6	4,4
Alemania	119 217	109 428	129 460	16,4	-8,2	0,3
Reino Unido	38 645	33 403	40 127	-1,3	-13,6	-1,7
Francia	47 959	45 630	50 966	9,7	-4,9	11,0
Italia	43 416	40 747	49 032	14,1	-6,1	2,3
Japón	64 663	62 583	52 269	12,3	-3,2	-9,4
TOTAL G7	486 062	460 799	505 270	10,1	-5,2	-0,2
Brasil	17 595	19 556	20 689	10,4	11,1	7,0
Rusia	37 250	40 838	31 592	19,4	9,6	-13,5
India	27 833	27 818	27 153	15,7	-0,1	-6,2
China	231 684	220 945	213 845	10,8	-4,6	1,1
TOTAL BRIC	314 362	309 157	293 279	12,1	-1,7	-1,1
MUNDO 1/	1 456 000	1 408 975	1 497 846	10,6	-3,2	-0,5

Fuente: OMC

1/ Reporte mensual de OMC de las 70 principales economías.

4. En mayo de 2019, el **volumen**³ de las exportaciones mundiales se incrementó en 0,4 por ciento respecto a similar mes de 2018, debido principalmente por los mayores embarques de las exportaciones de los países emergentes (0,3 por ciento anual), y en mayor medida por el incremento del volumen de las exportaciones de las economías avanzadas (0,4 por ciento).



Fuente: OMC y World Trade Monitor

³ Con datos mensuales del World Trade Monitor.

El volumen de las exportaciones de las **economías emergentes** aumentó 0,3 por ciento en mayo de 2019, respecto al mismo mes del año previo. Esta expansión se explicó por el incremento del volumen de las exportaciones de América Latina (2,7 por ciento) y Asia emergente (0,3 por ciento anual); contrarrestado parcialmente por la caída del volumen de exportaciones de África y Medio Oriente (-1,9 por ciento) y de Europa Central y del Este que disminuyó en -0,8 por ciento.

Por su parte, el volumen exportado por las **economías avanzadas** aumentó 0,4 por ciento anual en mayo de 2019, explicado principalmente por la expansión del volumen de las ventas externas de la Eurozona (0,4 por ciento), contrarrestado parcialmente por la caída de las exportaciones de Estados Unidos (-1,8 por ciento) y de Japón (-4,8 por ciento).

Volumen de Exportaciones Mundiales (Variación porcentual últimos 12 meses)

	dic-15	dic-16	dic-17	dic-18	may-19
Economías Avanzadas	0,6	3,6	4,5	-1,9	0,4
Estados Unidos	-4,0	4,1	5,6	-1,9	-1,8
Japón	-2,5	5,4	6,0	0,0	-4,8
Eurozona	0,8	3,6	5,8	-2,3	0,4
Otra economías avanzadas	3,8	2,9	1,3	-2,0	3,5
Economías Emergentes	2,4	3,5	4,1	-0,6	0,3
Asia Emergente	1,2	3,0	6,2	-2,7	0,3
- China	5,6	-0,2	7,2	-4,5	4,6
Europa Central y del Este	4,9	3,4	5,3	1,9	-0,8
América Latina	5,8	4,3	0,2	6,4	2,7
África y Medio Oriente	3,8	5,6	-2,9	1,2	-1,9
Exportaciones Mundiales	1,4	3,6	4,3	-1,4	0,4

Fuente: World Trade Monitor

5. En términos de **niveles**, se observa un incremento del valor de las exportaciones en mayo de 2019 respecto al mes previo, aunque los niveles todavía se encuentran por debajo de mayo de 2018. Cabe señalar que el valor de las exportaciones mundiales muestra una alta volatilidad asociada a los precios de los commodities, mientras que el volumen ha mostrado una clara tendencia creciente en los últimos años. Este comportamiento alcista se ha revertido en los últimos meses, situación que no se observa desde 2016.

NOTAS DE ESTUDIOS DEL BCRP

No. 55 – 8 de agosto de 2019

Valor y volumen de exportaciones mundiales
(índice base enero 2007 = 100)

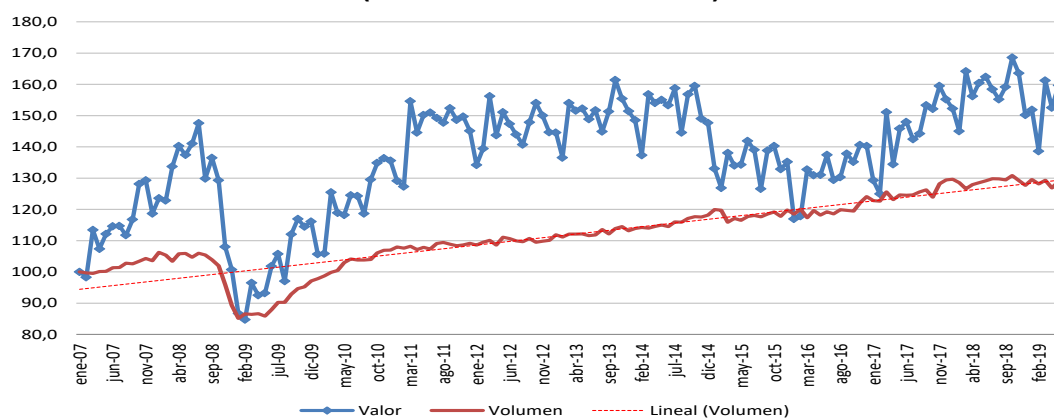

Fuente: World Trade Monitor, OMC.

Departamento de Economía Mundial

2 de agosto de 2019