



## OPERACIONES DEL SECTOR PÚBLICO NO FINANCIERO: SETIEMBRE 2017<sup>1</sup>

1. **El sector público no financiero registró un déficit de S/ 2 245 millones en setiembre, mayor en S/ 1 110 millones al resultado del mismo mes de 2016.** Ello se explica principalmente por el aumento de los gastos no financieros del gobierno general (S/ 1 105 millones), tanto por el componente corriente cuanto por el de capital.

**Los ingresos corrientes del gobierno general disminuyeron 0,1 por ciento en el mes, debido principalmente a la caída de los ingresos tributarios del gobierno nacional (2,3 por ciento).** Ello refleja la menor recaudación por concepto de IGV (2,5 por ciento) y las mayores devoluciones (15,0 por ciento).

**El gasto no financiero del gobierno general aumentó 10,3 por ciento en el mes.** Este incremento se registró en los tres niveles de gobierno, nacional (7,9 por ciento), regional (14,3 por ciento) y locales (14,1 por ciento), y en los componentes gasto corriente (10,5 por ciento) y gasto de capital (9,7 por ciento). En particular, **la inversión del gobierno general aumentó 24,2 por ciento, mostrando tasas positivas de crecimiento por cuarto mes consecutivo.**

Cuadro N° 1

### OPERACIONES DEL SECTOR PÚBLICO NO FINANCIERO <sup>1/</sup>

(Millones de soles)

	SETIEMBRE			ENERO-SETIEMBRE		
	2016	2017	Var. %	2016	2017	Var. %
<b>1. Ingresos corrientes del Gobierno General</b>	<b>10 025</b>	<b>10 015</b>	<b>-0,1</b>	<b>91 423</b>	<b>92 794</b>	<b>1,5</b>
a. Ingresos tributarios	7 502	7 352	-2,0	68 927	67 653	-1,8
b. Ingresos no tributarios	2 523	2 663	5,5	22 497	25 141	11,8
<b>2. Gastos no financieros del Gobierno General</b>	<b>10 744</b>	<b>11 849</b>	<b>10,3</b>	<b>90 828</b>	<b>94 574</b>	<b>4,1</b>
a. Corriente	7 794	8 613	10,5	71 186	74 040	4,0
b. Capital	2 950	3 235	9,7	19 642	20 534	4,5
<i>Formación Bruta de Capital</i>	<i>2 400</i>	<i>2 980</i>	<i>24,2</i>	<i>16 789</i>	<i>17 013</i>	<i>1,3</i>
<i>Gobierno Nacional</i>	<i>915</i>	<i>1 052</i>	<i>15,0</i>	<i>6 154</i>	<i>5 721</i>	<i>-7,0</i>
<i>Gobiernos Regionales</i>	<i>392</i>	<i>540</i>	<i>37,8</i>	<i>3 534</i>	<i>3 477</i>	<i>-1,6</i>
<i>Gobiernos Locales</i>	<i>1 093</i>	<i>1 389</i>	<i>27,0</i>	<i>7 101</i>	<i>7 815</i>	<i>10,0</i>
<i>Otros gastos de capital</i>	<i>550</i>	<i>255</i>	<i>-53,6</i>	<i>2 853</i>	<i>3 521</i>	<i>23,4</i>
<b>3. Otros <sup>2/</sup></b>	<b>127</b>	<b>-26</b>		<b>-214</b>	<b>-155</b>	
<b>4. Resultado Primario (=1-2+3)</b>	<b>-591</b>	<b>-1 860</b>		<b>381</b>	<b>-1 935</b>	
<b>5. Intereses</b>	<b>544</b>	<b>385</b>	<b>-29,2</b>	<b>6 142</b>	<b>7 228</b>	<b>17,7</b>
<b>6. Resultado Económico (=4-5)</b>	<b>-1 135</b>	<b>-2 245</b>		<b>-5 762</b>	<b>-9 163</b>	

1/ Preliminar.

2/ Incluye ingresos de capital del Gobierno General y resultado primario de empresas estatales.

Fuente: MEF, Banco de la Nación, Sunat, EsSalud, sociedades de beneficencia pública y empresas estatales.

<sup>1</sup> Informe elaborado por Alberto Palacios, Andrés Medina, Julio Alvarado, Jhonatan Vicuña, Jorge Zavala y Soyer Hilario del Departamento de Estadísticas Fiscales.



## I. RESULTADO ECONÓMICO

2. En setiembre de 2017, el sector público no financiero registró un déficit económico de S/ 2 245 millones, mayor en S/ 1 110 millones al del mismo mes de 2016. Ello se explica principalmente por el aumento de los gastos no financieros del gobierno general (10,3 por ciento), tanto por el componente corriente cuanto por el de capital.

En el período enero-setiembre de 2017, el déficit económico ascendió a S/ 9 163 millones, mayor en S/ 3 401 millones al registrado en el mismo período de 2016. Ello se explica principalmente por el aumento de los gastos no financieros del gobierno general y el mayor pago de intereses de la deuda pública, lo que fue parcialmente compensado por los mayores ingresos corrientes del gobierno general.

3. El déficit del sector público no financiero acumulado en los últimos 12 meses a setiembre de 2017 representó el 2,9 por ciento del PBI, mayor en 0,1 puntos porcentuales del PBI al registrado en el mes anterior. Ello refleja principalmente la reducción de los ingresos corrientes del gobierno general de 18,0 a 17,9 por ciento del PBI, y el incremento de los gastos no financieros del gobierno general de 19,5 a 19,6 por ciento del PBI.

El déficit a setiembre de 2017 es mayor en 0,3 puntos porcentuales del PBI al registrado a fines de 2016 debido a la reducción de los ingresos corrientes del gobierno general en 0,6 puntos porcentuales del producto, lo que fue parcialmente contrarrestado por disminución de los gastos no financieros en 0,3 puntos porcentuales del producto.

Gráfico N° 1

Resultado económico del Sector Público no Financiero  
(Acumulado últimos 12 meses - Porcentaje del PBI)

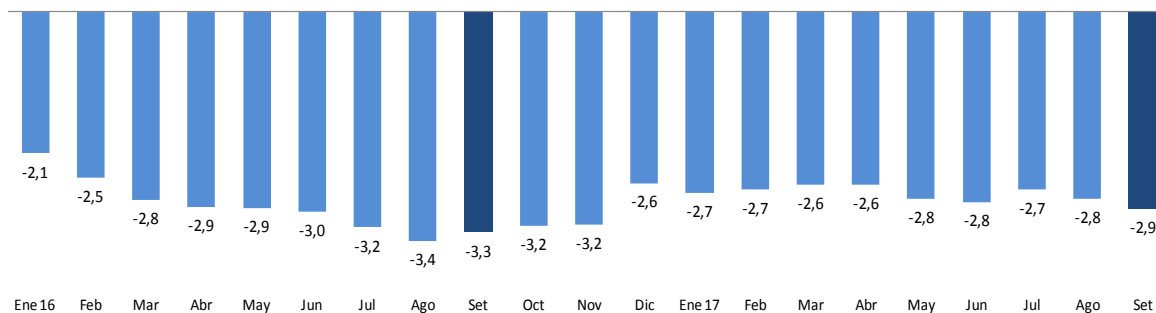



**Gráfico N° 2**  
**Ingresos corrientes del Gobierno General**  
**(Acumulado últimos 12 meses- Porcentaje del PBI)**

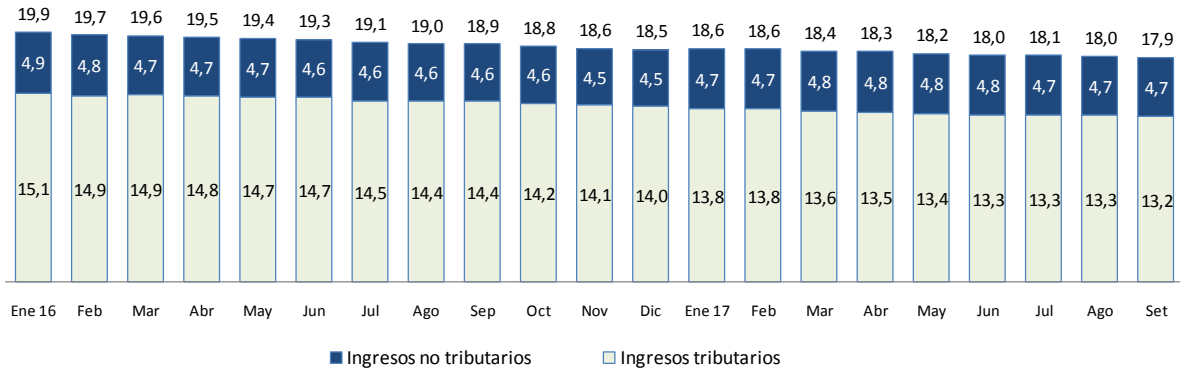

**Gráfico N° 3**

**Gasto no financiero del Gobierno General**  
**(Acumulado últimos 12 meses- Porcentaje del PBI)**

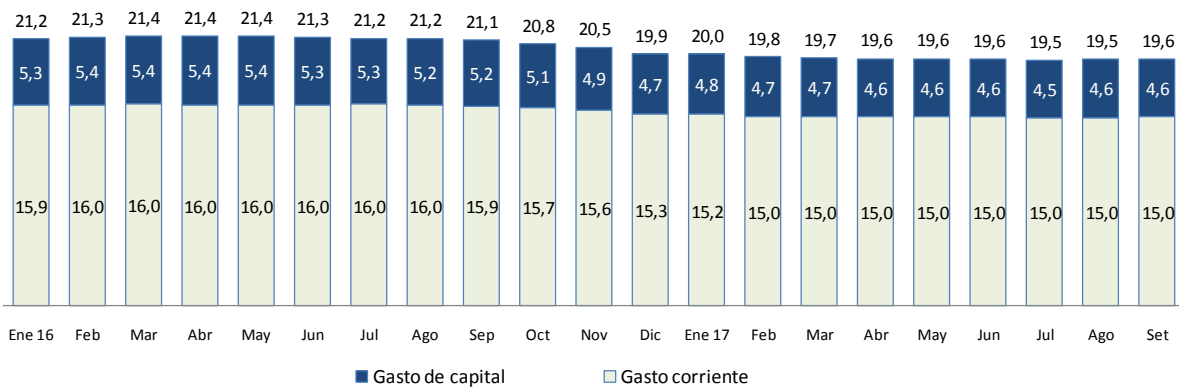

## II. INGRESOS

- En setiembre de 2017, los ingresos corrientes del gobierno general (S/ 10 015 millones) registraron una caída de 0,1 por ciento respecto al mismo mes de 2016, lo que refleja una menor recaudación de ingresos tributarios (2,0 por ciento), luego de dos meses de aumento de la recaudación, parcialmente compensada por mayores ingresos no tributarios (5,5 por ciento). En el mes destacan los menores ingresos por IGV y las mayores devoluciones, los que fueron parcialmente contrarrestados por la mayor recaudación del impuesto a la renta e ISC.

**Cuadro N° 2**  
**INGRESOS CORRIENTES DEL GOBIERNO GENERAL**  
(Millones de soles)

	SETIEMBRE				ENERO-SETIEMBRE			
	2016	2017	Var.%	Contrib. %	2016	2017	Var.%	Contrib. %
<b>INGRESOS CORRIENTES (a+b)</b>	<b>10 025</b>	<b>10 015</b>	<b>-0,1</b>	<b>-0,1</b>	<b>91 423</b>	<b>92 794</b>	<b>1,5</b>	<b>1,5</b>
<b>a. TRIBUTARIOS</b>	<b>7 502</b>	<b>7 352</b>	<b>-2,0</b>	<b>-1,5</b>	<b>68 927</b>	<b>67 653</b>	<b>-1,8</b>	<b>-1,4</b>
<b>GOBIERNO NACIONAL</b>	<b>7 303</b>	<b>7 138</b>	<b>-2,3</b>	<b>-1,6</b>	<b>66 728</b>	<b>65 301</b>	<b>-2,1</b>	<b>-1,6</b>
<b>1. Renta</b>	<b>2 378</b>	<b>2 440</b>	<b>2,6</b>	<b>0,6</b>	<b>28 658</b>	<b>27 221</b>	<b>-5,0</b>	<b>-1,6</b>
- Personas naturales	787	817	3,8	0,3	8 666	8 714	0,6	0,1
- Personas jurídicas	1 549	1 566	1,1	0,2	16 398	15 048	-8,2	-1,5
Domiciliados	1 320	1 321	0,1	0,0	12 957	12 415	-4,2	-0,6
No domiciliados	229	245	6,6	0,2	3 442	2 633	-23,5	-0,9
- Regularización	42	57	35,8	0,1	3 593	3 459	-3,7	-0,1
<b>2. Importaciones</b>	<b>153</b>	<b>126</b>	<b>-17,3</b>	<b>-0,3</b>	<b>1 187</b>	<b>1 058</b>	<b>-10,8</b>	<b>-0,1</b>
<b>3. IGV</b>	<b>4 593</b>	<b>4 477</b>	<b>-2,5</b>	<b>-1,2</b>	<b>39 026</b>	<b>40 145</b>	<b>2,9</b>	<b>1,2</b>
- Interno	2 600	2 605	0,2	0,0	23 209	23 627	1,8	0,5
- Importaciones	1 993	1 872	-6,0	-1,2	15 817	16 518	4,4	0,8
<b>4. ISC</b>	<b>502</b>	<b>566</b>	<b>12,8</b>	<b>0,6</b>	<b>4 355</b>	<b>4 653</b>	<b>6,8</b>	<b>0,3</b>
- Combustibles	213	248	16,5	0,4	1 782	1 838	3,1	0,1
- Otros	288	317	10,0	0,3	2 572	2 815	9,4	0,3
<b>5. Otros</b>	<b>794</b>	<b>813</b>	<b>2,4</b>	<b>0,2</b>	<b>6 035</b>	<b>6 055</b>	<b>0,3</b>	<b>0,0</b>
- ITAN	430	450	4,7	0,2	3 019	3 145	4,2	0,1
- ITF	14	16	10,8	0,0	125	128	2,5	0,0
- Traslado de detracciones	82	46	-44,2	-0,4	664	360	-45,8	-0,3
- Multas	36	36	2,2	0,0	458	357	-22,2	-0,1
- Impuesto Especial a la Minería	34	89	161,4	0,5	147	444	202,0	0,3
- Otros	199	176	-11,3	-0,2	1 622	1 621	0,0	0,0
<b>6. Devoluciones (-)</b>	<b>1 117</b>	<b>1 284</b>	<b>15,0</b>	<b>-1,7</b>	<b>12 532</b>	<b>13 832</b>	<b>10,4</b>	<b>-1,4</b>
<b>GOBIERNOS LOCALES</b>	<b>199</b>	<b>214</b>	<b>7,6</b>	<b>0,2</b>	<b>2 198</b>	<b>2 352</b>	<b>7,0</b>	<b>0,2</b>
<b>b. NO TRIBUTARIOS</b>	<b>2 523</b>	<b>2 663</b>	<b>5,5</b>	<b>1,4</b>	<b>22 497</b>	<b>25 141</b>	<b>11,8</b>	<b>2,9</b>
- Gobierno Nacional	2 212	2 328	5,3	1,2	19 478	21 940	12,6	2,7
- Gobiernos Regionales	70	75	6,5	0,0	650	667	2,6	0,0
- Gobiernos Locales	242	260	7,5	0,2	2 369	2 534	7,0	0,2

Fuente: Sunat, Banco de la Nación, MEF, EsSalud, SBS, beneficencias públicas.

En el período enero-setiembre de 2017, los ingresos corrientes del gobierno general aumentaron 1,5 por ciento respecto al mismo período de 2016 debido a los mayores ingresos no tributarios (11,8 por ciento); por el contrario, los ingresos tributarios disminuyeron (1,8 por ciento) debido a los menores ingresos del gobierno nacional (2,1 por ciento).



**Gráfico N° 4**  
**Ingresos corrientes del Gobierno General**  
 (Variación porcentual 12 meses)

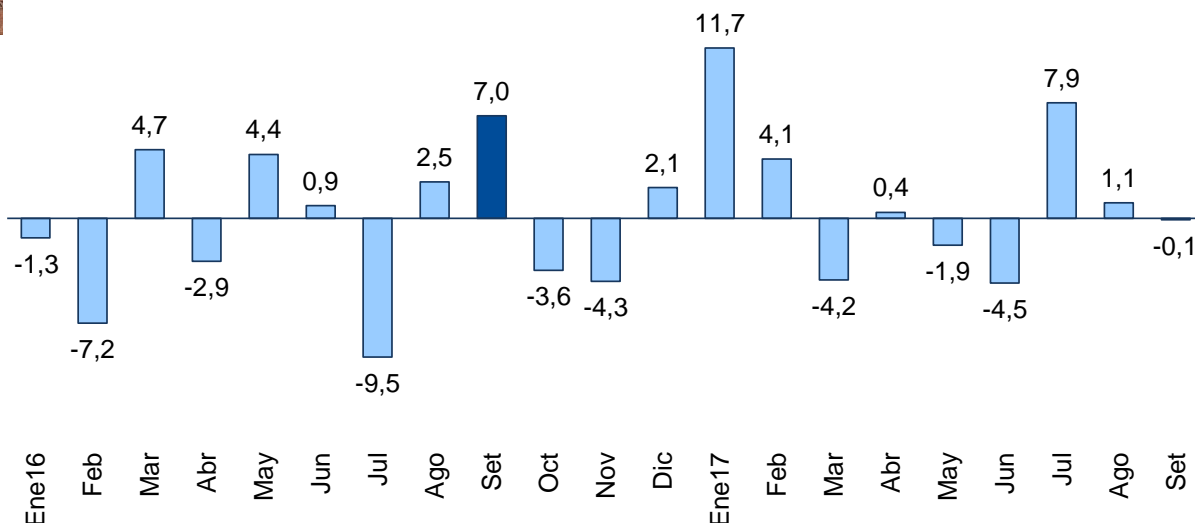

Ingresos corrientes del Gobierno General (Variación porcentual nominal 12 meses)

	Ene16	Feb	Mar	Abr	May	Jun	Jul	Ago	Set	Oct	Nov	Dic	Ene17	Feb	Mar	Abr	May	Jun	Jul	Ago	Set
<b>TOTAL</b>	-1,3	-7,2	4,7	-2,9	4,4	0,9	-9,5	2,5	7,0	-3,6	-4,3	2,1	11,7	4,1	-4,2	0,4	-1,9	-4,5	7,9	1,1	-0,1
Ingresos Tributarios	-0,4	-8,3	8,7	0,3	0,4	3,9	-12,4	3,7	6,5	-5,4	-5,4	0,1	-5,2	4,0	-9,8	-1,0	-2,6	-7,3	10,3	1,4	-2,0
Ingresos No Tributarios	-4,7	-4,3	-8,6	-11,8	15,9	-7,2	-0,5	-0,9	8,8	2,7	-0,9	9,2	76,5	4,4	18,0	5,0	0,0	4,2	1,5	0,1	5,5

**II.1 GOBIERNO NACIONAL**

- En setiembre de 2017, los ingresos tributarios del gobierno nacional (S/ 7 352 millones) fueron menores en 2,0 por ciento a los registrados en el mismo mes de 2016. Este resultado refleja principalmente los menores ingresos por IGV (2,5 por ciento) y las mayores devoluciones (15,0 por ciento), los cuales fueron parcialmente contrarrestados por la mayor recaudación del impuesto a la renta e ISC.

En el período enero-setiembre de 2017, los ingresos tributarios del gobierno nacional disminuyeron 2,1 por ciento debido a los menores ingresos por concepto de impuesto a la renta (5,0 por ciento), y las mayores devoluciones de impuestos (10,4 por ciento), los que fueron parcialmente atenuados por los mayores ingresos por IGV (2,9 por ciento) e ISC (6,8 por ciento).

- En setiembre de 2017, la recaudación del impuesto a la renta (S/ 2 440 millones) aumentó 2,6 por ciento respecto al mismo mes de 2016, lo que refleja principalmente la mayor recaudación por renta de personas naturales (3,8 por ciento), personas jurídicas (1,1 por ciento) y regularización (35,8 por ciento). El impuesto a personas jurídicas se incrementó por primera vez en siete meses.



**Gráfico N° 5**  
**Impuesto a la renta**  
 (Variación porcentual 12 meses)

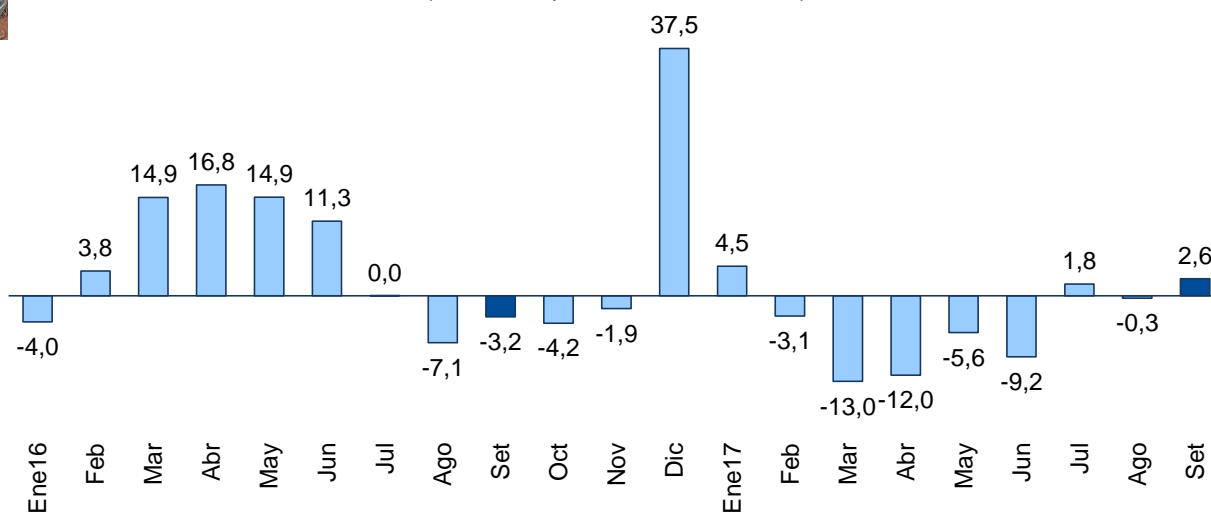

**Impuesto a la renta (Variación porcentual nominal 12 meses)**

	Ene16	Feb	Mar	Abr	May	Jun	Jul	Ago	Set	Oct	Nov	Dic	Ene17	Feb	Mar	Abr	May	Jun	Jul	Ago	Set
<b>TOTAL</b>	<b>-4,0</b>	<b>3,8</b>	<b>14,9</b>	<b>16,8</b>	<b>14,9</b>	<b>11,3</b>	<b>0,0</b>	<b>-7,1</b>	<b>-3,2</b>	<b>-4,2</b>	<b>-1,9</b>	<b>37,5</b>	<b>4,5</b>	<b>-3,1</b>	<b>-13,0</b>	<b>-12,0</b>	<b>-5,6</b>	<b>-9,2</b>	<b>1,8</b>	<b>-0,3</b>	<b>2,6</b>
Personas naturales	-7,0	10,3	7,1	10,2	9,0	8,7	6,0	10,5	6,4	2,5	4,1	3,0	4,2	3,3	4,0	-7,6	2,6	-0,1	1,4	1,0	3,8
Personas jurídicas	-2,8	1,7	39,6	8,4	15,0	15,3	-2,5	-14,1	-4,1	-5,0	-3,6	55,4	5,2	-4,2	-28,8	-10,9	-10,2	-13,9	-1,6	-3,4	1,1

7. **En el caso de personas jurídicas, se registraron menores ingresos por concepto de rentas de tercera categoría, los cuales fueron compensados por una recuperación en todas las otras categorías.**

El impuesto a la renta de tercera categoría disminuyó 7,5 por ciento en el mes y 9,0 por ciento en el período enero-setiembre de 2017. Si se considera la recaudación conjunta de tercera categoría y MYPE Tributario, la caída de la recaudación fue de 0,1 y 4,3 por ciento en los referidos períodos. La información disponible a nivel sectorial acumulada al mes de agosto de 2017 muestra que la menor recaudación por renta de tercera categoría se explicaría por los menores pagos a cuenta de los sectores intermediación financiera, construcción, telecomunicaciones y otros servicios, compensada parcialmente por las mayores rentas del sector minería e hidrocarburos.

La recaudación mensual por MYPE Tributario ha ido aumentando (de S/ 53 millones en febrero a S/ 93 millones en setiembre de 2017), tanto por el mayor número de empresas inscritas en el régimen como por el inicio del pago de los impuestos postergados por las empresas de las zonas afectadas por el Niño Costero. La Resolución de Superintendencia N° 100-2017 de SUNAT permitió a las personas y empresas ubicadas en zonas declaradas en emergencia la postergación del pago de obligaciones tributarias generadas entre enero y setiembre de 2017.

Con información disponible a agosto de 2017, el número de contribuyentes inscritos en el régimen aumentó de 444 mil en febrero a 467 mil en agosto, y el pago promedio por contribuyente se incrementó de S/ 120 a S/ 193 en el período indicado.



Cuadro N° 3  
**IMPUESTO A LA RENTA POR CATEGORÍAS**  
(Millones de soles)

	SETIEMBRE			ENERO-SETIEMBRE		
	2016	2017	Var. %	2016	2017	Var. %
<b>TOTAL</b>	<b>2 378</b>	<b>2 440</b>	<b>2,6</b>	<b>28 658</b>	<b>27 221</b>	<b>-5,0</b>
Primera categoría	41	42	2,4	373	396	6,3
Segunda categoría	85	107	25,1	1 260	1 168	-7,3
Tercera categoría	1 270	1 175	-7,5	12 553	11 428	-9,0
Cuarta categoría	67	71	5,2	649	655	1,0
Quinta categoría	593	597	0,6	6 384	6 495	1,7
No domiciliados	229	245	6,6	3 442	2 633	-23,5
Regularización	42	57	35,8	3 593	3 459	-3,7
Otros	49	146	196,0	404	987	144,3
<i>Régimen Especial (RER)</i>	29	27	-4,4	251	238	-5,1
<i>Régimen MYPE Tributario</i>	0	93	-.	0	590	-.
<i>Otras rentas</i>	21	26	23,5	153	159	3,8

Fuente: Sunat.

El impuesto a la renta pagado por las personas jurídicas no domiciliadas en setiembre de 2017 aumentó 6,6 por ciento respecto al mismo mes de 2016. Sin embargo, en el período enero-setiembre de 2017 este impuesto disminuyó en S/ 809 millones (23,5 por ciento), lo que refleja principalmente las operaciones de venta indirecta de acciones de empresas de energía e hidrocarburos en enero y junio de 2016, respectivamente.

El impuesto a la renta de segunda categoría aumentó 25,1 por ciento en setiembre de 2017 respecto al mismo mes de 2016 por mayores pagos relacionados a distribución de dividendos.

Los mayores ingresos por concepto de regularización en setiembre (35,8 por ciento) se explican como resultado de fiscalizaciones a empresas realizadas en el mes y por efecto de la postergación del pago de impuestos de los contribuyentes de las regiones afectadas por el Niño Costero, quienes estarían declarando y pagando la regularización del ejercicio 2016 en el tercer trimestre, en vez del pago habitual en la campaña de cierre de año fiscal en marzo y abril.

8. **En setiembre de 2017, los ingresos por el Impuesto General a las Ventas (S/ 4 477 millones) disminuyeron 2,5 por ciento respecto al mismo mes de 2016, luego de cuatro meses de crecimiento, debido a la menor recaudación de IGV externo (6,0 por ciento).**

A diferencia de los últimos meses, en setiembre se registraron menores ingresos por IGV externo. Esto se explica, en parte, por el menor número de días útiles en el mes (21 días útiles en setiembre 2017 frente a 22 días en setiembre 2016).

Sin embargo, se observa un incremento de los ingresos por IGV externo en el período enero-setiembre de 2017 (4,4 por ciento) respecto al mismo período de 2016, relacionado con el aumento de las importaciones registrado en el período, principalmente de combustibles y de bienes de capital.





## NOTAS DE ESTUDIOS DEL BCRP

No. 73 – 12 de octubre de 2017

Los ingresos por IGV interno variaron marginalmente en el mes (0,2 por ciento). Durante el mes se habrían registrado ingresos por la regularización del IGV de contribuyentes que postergaron su pago por efectos del Niño Costero.

En el período enero-setiembre de 2017 los ingresos por IGV interno aumentaron 1,8 por ciento. La información disponible a nivel sectorial al mes de agosto de 2017 muestra que el aumento de la recaudación del IGV interno se explica principalmente por los sectores de intermediación financiera, transportes y minería, lo que fue parcialmente contrarrestado por la menor recaudación de los sectores construcción y comercio.

Gráfico N° 6  
IGV  
(Variación porcentual 12 meses)

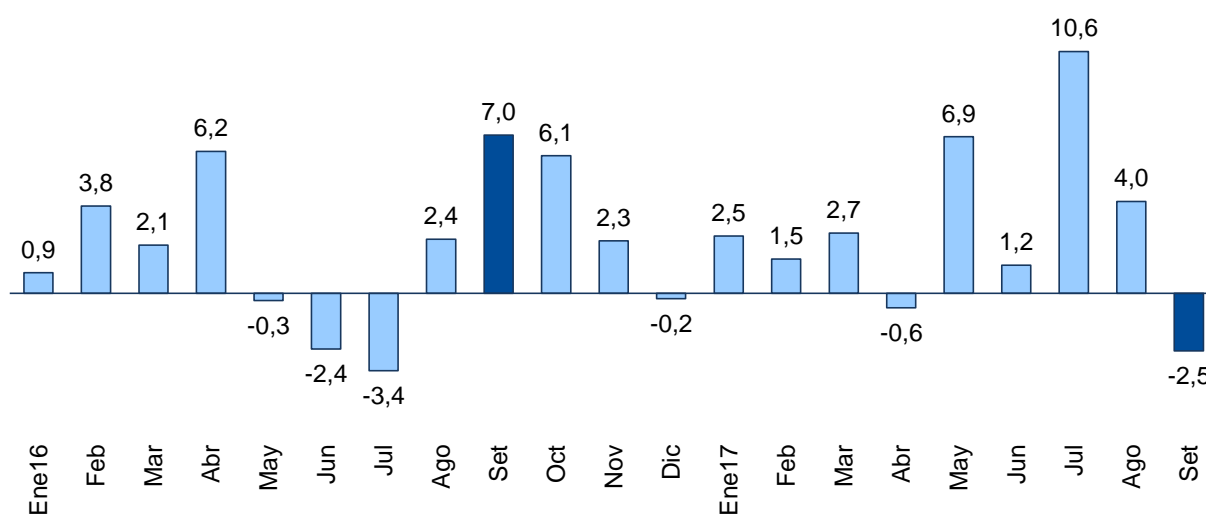

IGV (Variación porcentual nominal 12 meses)

	Ene16	Feb	Mar	Abr	May	Jun	Jul	Ago	Set	Oct	Nov	Dic	Ene17	Feb	Mar	Abr	May	Jun	Jul	Ago	Set
<b>TOTAL</b>	<b>0,9</b>	<b>3,8</b>	<b>2,1</b>	<b>6,2</b>	<b>-0,3</b>	<b>-2,4</b>	<b>-3,4</b>	<b>2,4</b>	<b>7,0</b>	<b>6,1</b>	<b>2,3</b>	<b>-0,2</b>	<b>2,5</b>	<b>1,5</b>	<b>2,7</b>	<b>-0,6</b>	<b>6,9</b>	<b>1,2</b>	<b>10,6</b>	<b>4,0</b>	<b>-2,5</b>
Interno	-3,2	1,4	3,5	6,9	1,5	-2,0	1,1	5,0	6,9	6,3	0,1	-0,3	4,5	3,2	-0,2	-2,9	0,7	1,9	8,2	0,0	0,2
Importaciones	9,1	7,6	0,3	5,3	-2,8	-3,1	-9,6	-1,2	7,0	5,7	5,4	-0,1	-1,0	-0,9	6,7	2,7	15,9	0,4	14,4	9,9	-6,0

9. **En setiembre de 2017, los ingresos por el Impuesto Selectivo al Consumo (S/ 566 millones) aumentaron 12,8 por ciento respecto al mismo mes de 2016 debido a la mayor recaudación por ISC externo (36,2 por ciento).** Este último resultado refleja la mayor recaudación por ISC aplicado a combustibles (33,5 por ciento) y otros bienes importados (43,5 por ciento); esta evolución también se presenta en el transcurso del año. La mayor recaudación de ISC de combustibles se basa en las mayores importaciones de derivados de petróleo, tanto en el mes como en el periodo enero-setiembre.

La recaudación por ISC interno disminuyó marginalmente en el mes, en tanto que en el período enero-setiembre de 2017 registró una caída de 5,4 por ciento respecto al mismo período de 2016. Este último resultado se explica por el menor ISC interno de combustibles (9,7 por ciento), que es parcialmente compensado por el mayor ISC interno de cervezas (3,4 por ciento) y otros bienes (9,5 por ciento).





**Cuadro N° 4**  
**IMPUESTO SELECTIVO AL CONSUMO**  
(Millones de soles)

	SETIEMBRE			ENERO-SETIEMBRE		
	2016	2017	Var.%	2016	2017	Var.%
<b>TOTAL</b>	<b>502</b>	<b>566</b>	<b>12,8</b>	<b>4 355</b>	<b>4 653</b>	<b>6,8</b>
<b>Combustibles</b>	<b>213</b>	<b>248</b>	<b>16,5</b>	<b>1 782</b>	<b>1 838</b>	<b>3,1</b>
Interno	84	76	-9,7	722	506	-30,0
Importado	129	173	33,5	1 060	1 332	25,6
<b>Otros</b>	<b>288</b>	<b>317</b>	<b>10,0</b>	<b>2 572</b>	<b>2 815</b>	<b>9,4</b>
Cervezas	185	191	3,4	1 668	1 772	6,2
Gaseosas y agua mineral	39	39	0,4	393	390	-0,8
Bienes importados	48	69	43,5	338	523	55,0
Otros <sup>1/</sup>	16	18	9,5	174	130	-25,0

<b>ISC Interno</b>	324	324	-0,1	2 957	2 798	-5,4
<b>ISC Externo</b>	178	242	36,2	1 398	1 855	32,7

1/ Licores, cigarrillos, vehículos, casinos de juego, juegos de azar y apuestas, loterías, bingos, rifas y eventos hípicas.

Fuente: Sunat.

**Gráfico N° 7**  
**ISC**  
(Variación porcentual 12 meses)

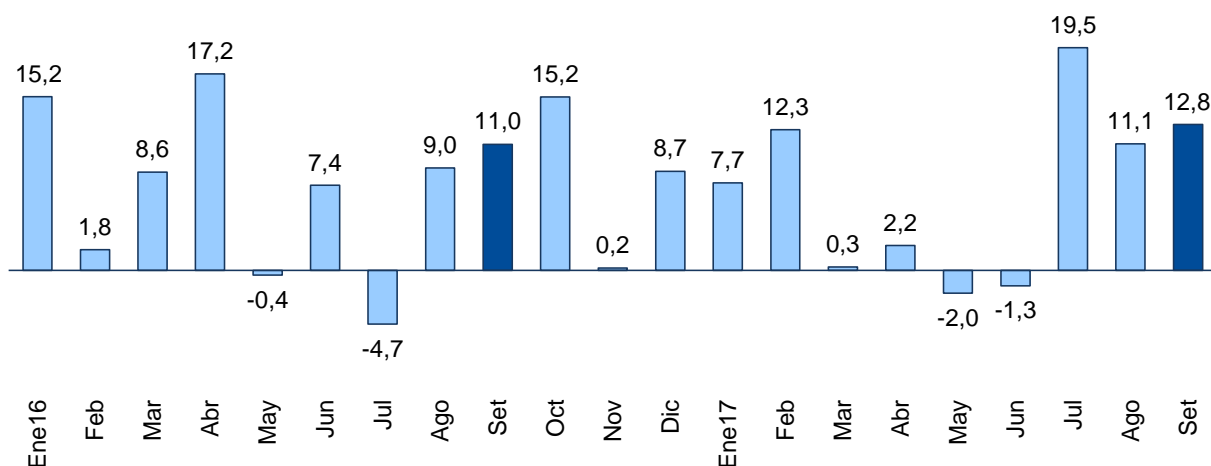

ISC (Variación porcentual nominal 12 meses)

	Ene16	Feb	Mar	Abr	May	Jun	Jul	Ago	Set	Oct	Nov	Dic	Ene17	Feb	Mar	Abr	May	Jun	Jul	Ago	Set
<b>TOTAL</b>	<b>15,2</b>	<b>1,8</b>	<b>8,6</b>	<b>17,2</b>	<b>-0,4</b>	<b>7,4</b>	<b>-4,7</b>	<b>9,0</b>	<b>11,0</b>	<b>15,2</b>	<b>0,2</b>	<b>8,7</b>	<b>7,7</b>	<b>12,3</b>	<b>0,3</b>	<b>2,2</b>	<b>-2,0</b>	<b>-1,3</b>	<b>19,5</b>	<b>11,1</b>	<b>12,8</b>
Interno	1,9	-9,9	-3,2	2,0	-10,1	-11,7	-2,0	3,9	3,2	3,6	-17,1	7,6	-2,4	-1,3	-14,8	-13,8	-18,6	-0,7	2,5	-0,4	-0,1
Importaciones	76,2	38,1	41,8	72,4	29,9	65,4	-11,3	22,6	29,0	42,2	45,5	10,8	34,3	39,7	29,5	36,3	34,1	-2,4	65,4	37,3	36,2



10. En setiembre de 2017, la recaudación por impuestos a las importaciones (S/ 126 millones) disminuyó 17,3 por ciento respecto al mismo mes de 2016, mientras que en el período enero-setiembre de 2017 se contrajo 10,8 por ciento respecto al mismo período de 2016. Este último resultado se relaciona principalmente con los menores ingresos por el sistema de franja de precios (de S/ 131 millones en enero-setiembre de 2016 a S/ 58 millones en el mismo período de 2017).

Gráfico N° 8

**Impuesto a las importaciones**  
(Variación porcentual 12 meses)

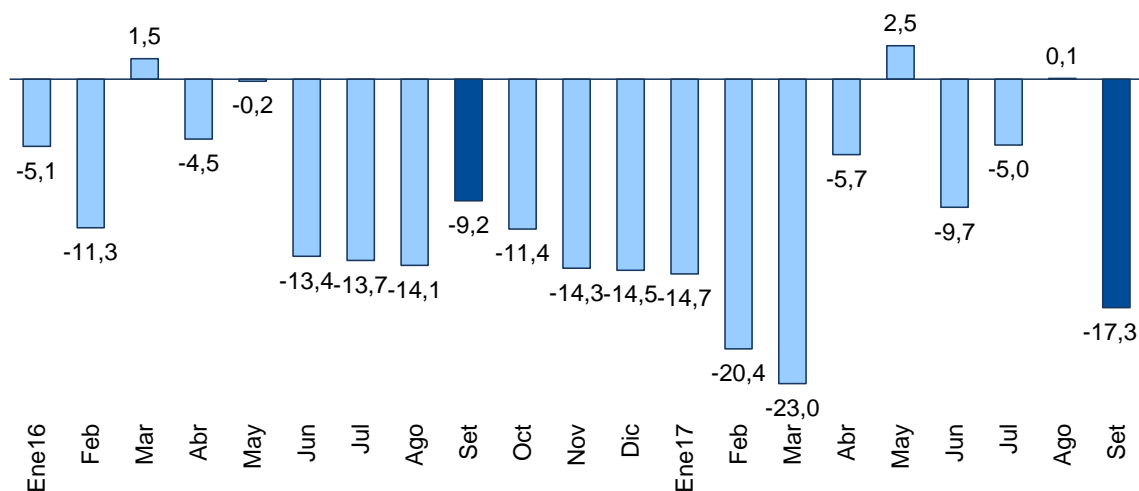

11. En setiembre de 2017, los otros ingresos tributarios (S/ 813 millones) aumentaron 2,4 por ciento respecto al mismo mes de 2016, debido a la mayor recaudación por concepto del ITAN (4,7 por ciento) y del Impuesto Especial a la Minería (161,4 por ciento), lo que fue parcialmente contrarrestada por el menor traslado de deducciones (44,2 por ciento).

La mayor recaudación por el Impuesto Especial a la Minería se explica por las mayores utilidades de las empresas mineras por el aumento de la producción y los precios del sector en el período enero-setiembre de 2017, lo que también se relaciona con el incremento de la recaudación minera por otros impuestos (como el IGV e impuesto a la renta). De otro lado, la menor recaudación por RUS, tanto en el mes como en el período enero-setiembre de 2017, se explicaría por las modificaciones de este régimen que adoptó un sistema con menos escalas.



**Cuadro N° 5  
OTROS INGRESOS TRIBUTARIOS**

(Millones de soles)

	SETIEMBRE			ENERO-SETIEMBRE		
	2016	2017	Var.%	2016	2017	Var.%
<b>TOTAL</b>	<b>794</b>	<b>813</b>	<b>2,4</b>	<b>6 035</b>	<b>6 055</b>	<b>0,3</b>
ITAN	430	450	4,7	3 019	3 145	4,2
Traslado de detracciones	82	46	-44,2	664	360	-45,8
Amnistía y regularización	92	89	-3,4	789	826	4,7
Multas	36	36	2,2	458	357	-22,2
Impuesto al Rodaje	27	32	20,7	229	264	15,6
Impuesto Especial a la Minería	34	89	161,4	147	444	202,0
Casinos y tragamonedas	27	26	-2,4	228	224	-1,9
RUS	16	11	-27,7	139	107	-23,0
ITF	14	16	10,8	125	128	2,5
Otros	37	17	-53,2	237	200	-15,6

Fuente: Sunat.

12. **Las devoluciones de impuestos de setiembre de 2017 ascendieron a S/ 1 284 millones, lo que representa un incremento de 15,0 por ciento respecto a las registradas en el mismo mes del año anterior.** Las devoluciones del mes fueron similares a las de agosto y menores al promedio mensual del período enero-julio de 2017 (S/ 1 609 millones).

**Gráfico N° 9**

**Devoluciones**  
(Millones de soles)

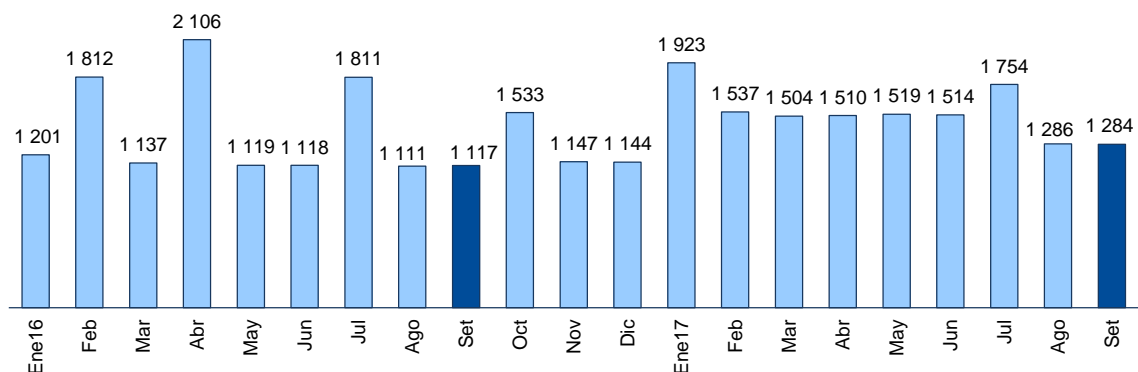

13. **En setiembre de 2017, los ingresos no tributarios del gobierno nacional aumentaron 5,3 por ciento respecto a los del mismo mes de 2016 por los mayores ingresos por contribuciones sociales, recursos propios y transferencias, canon y regalías petroleras y gasíferas, principalmente.**

En el período enero-setiembre de 2017, los ingresos no tributarios del gobierno nacional aumentaron 12,6 por ciento respecto al mismo período de 2016 debido principalmente a la transferencia de utilidades del FONAFE y al cobro de la garantía de fiel cumplimiento al consorcio Gasoducto Sur Peruano, ambos ocurridos en enero de 2017, así como los



ingresos por canon y regalías petroleras y gasíferas, regalías mineras y contribuciones sociales.

Cuadro N° 6

### INGRESOS NO TRIBUTARIOS DEL GOBIERNO NACIONAL

(Millones de soles)

	SETIEMBRE			ENERO-SETIEMBRE		
	2016	2017	Var. %	2016	2017	Var. %
<b>TOTAL</b>	<b>2 212</b>	<b>2 328</b>	<b>5,3</b>	<b>19 478</b>	<b>21 940</b>	<b>12,6</b>
Contribuciones sociales	1 290	1 313	1,8	10 787	11 036	2,3
Recursos propios y transferencias	449	493	9,9	4 040	5 109	26,5
Transferencia de utilidades de empresas	0	0	-.	686	1 536	123,8
Canon petrolero y gasífero <sup>1/</sup>	116	135	16,7	940	1 103	17,4
Regalías petroleras y gasíferas	77	95	22,3	615	735	19,4
Gravamen Especial a la Minería	7	13	94,3	86	48	-44,5
Regalías mineras	150	147	-2,3	497	765	53,9
Otros	123	132	7,4	1 828	1 609	-11,9

<sup>1/</sup> Porcentaje del valor de la producción por derecho a explotar recursos naturales redistribuidos a las regiones.

Fuente: Sunat, PERUPETRO, EsSalud, ONP y MEF.

## II.2 GOBIERNOS REGIONALES

14. **En setiembre de 2017, los ingresos de los gobiernos regionales (S/ 2 215 millones) aumentaron 2,7 por ciento respecto al mismo mes de 2016.** Ello refleja principalmente las mayores transferencias corrientes (9,4 por ciento), principalmente de recursos ordinarios (S/ 136 millones), destinados para el pago del personal del magisterio nombrado, parcialmente contrarrestado por las menores transferencias de capital (23,6 por ciento), básicamente de recursos provenientes de la emisión de Bonos del Tesoro Público (S/ 218 millones) para financiar proyectos de inversión pública.

En el período enero-setiembre de 2017, los gobiernos regionales acumularon ingresos por S/ 20 908 millones, monto mayor en 11,2 por ciento a los registrados en el mismo período de 2016, tanto por las mayores transferencias corrientes (12,2 por ciento), cuanto de capital (7,5 por ciento). Cabe indicar que al interior de estas últimas las transferencias con recursos de endeudamiento (bonos) disminuyeron en S/ 787 millones, mientras que las transferencias del Fondo en materia de Agua, Saneamiento y Salud, así como del Fondo ante la ocurrencia de Desastres Naturales, ascendieron a S/ 222 millones y S/ 175 millones, respectivamente.



**Cuadro N° 7**  
**INGRESOS DE LOS GOBIERNOS REGIONALES**  
(Millones de soles)

	SETIEMBRE			ENERO-SETIEMBRE		
	2016	2017	Var. %	2016	2017	Var. %
<b>INGRESOS TOTALES (a+b)</b>	<b>2 157</b>	<b>2 215</b>	<b>2,7</b>	<b>18 809</b>	<b>20 908</b>	<b>11,2</b>
<b>a. INGRESOS CORRIENTES</b>	<b>1 727</b>	<b>1 887</b>	<b>9,3</b>	<b>15 856</b>	<b>17 735</b>	<b>11,8</b>
1. No tributarios	70	75	6,5	650	667	2,6
2. Transferencias	1 657	1 812	9,4	15 206	17 068	12,2
- Recursos ordinarios	1 531	1 667	8,9	13 604	15 300	12,5
- Canon minero	0	0	n.a	374	466	24,4
- Canon gasífero	24	11	-53,8	244	218	-10,6
- Canon y sobrecanon petrolero	11	14	23,3	103	100	-2,8
- Regalías mineras	2	12	576,8	90	143	59,1
- Renta de aduanas	18	20	10,4	156	167	7,2
- Otros	71	88	23,3	636	674	6,1
<b>b. INGRESOS DE CAPITAL</b>	<b>430</b>	<b>328</b>	<b>-23,6</b>	<b>2 953</b>	<b>3 173</b>	<b>7,5</b>
1. Transferencias						
- Recursos ordinarios	207	281	36,0	1 856	2 072	11,7
- Fondo para proyectos de inversión	0	21	n.a	0	330	n.a
- Bonos	222	4	-98,2	980	193	-80,3
- Participaciones FED <sup>1/</sup>	0	0	n.a	89	76	-14,9
- Fondo PIP en materia de agua, saneamiento y salud	0	20	n.a	0	222	n.a
- Fondo ante la ocurrencia de desastres naturales	0	0	n.a	0	175	n.a
- Resto	0	2	n.a	117	104	-10,7

1/ Fondo de Estímulo al Desempeño y Logro de Resultados Sociales (FED).

Fuente: MEF

### **II.3 GOBIERNOS LOCALES**

15. En setiembre de 2017, los ingresos de los gobiernos locales (S/ 2 138 millones) aumentaron 47,8 por ciento respecto al mismo mes de 2016, acumulando en el período enero-setiembre del presente año un incremento de 24,2 por ciento respecto al mismo período de 2016.

El resultado del mes refleja principalmente las mayores transferencias de capital (143,7 por ciento), entre las que destacan las transferencias del gobierno nacional a los municipios (S/ 383 millones), del Fondo en materia de Agua, Saneamiento y Salud (S/ 184 millones) y del Fondo Mi Riego (S/ 82 millones). Por su parte, las mayores transferencias corrientes (21,9 por ciento) reflejan principalmente las regalías mineras (S/ 56 millones), canon (S/ 35 millones) y Fondo de Compensación Municipal-FONCOMUN (S/ 10 millones).

Los mayores ingresos de los gobiernos locales en el período enero-setiembre de 2017 respecto al mismo período de 2016 se explican, principalmente, por las mayores transferencias de capital (47,2 por ciento), en particular del Fondo en materia de Agua, Saneamiento y Salud (S/ 1 544 millones). Por su parte, las mayores transferencias corrientes (15,5 por ciento) corresponden principalmente a regalías mineras (S/ 284 millones), canon minero (S/ 266 millones) y otras transferencias (S/ 510 millones).



## NOTAS DE ESTUDIOS DEL BCRP

No. 73 – 12 de octubre de 2017

Al igual que los gobiernos regionales, las transferencias de capital con recursos de endeudamiento (bonos) en setiembre y enero-setiembre de 2017 disminuyeron en S/ 78 millones y S/ 134 millones, respectivamente, en relación a los mismos períodos de 2016.

Cuadro N° 8  
INGRESOS DE LOS GOBIERNOS LOCALES  
(Millones de soles)

	SETIEMBRE			III TRIMESTRE		
	2016	2017	Var. %	2016	2017	Var. %
<b>INGRESOS TOTALES (a+b)</b>	<b>1 446</b>	<b>2 138</b>	<b>47,8</b>	<b>17 699</b>	<b>21 978</b>	<b>24,2</b>
<b>a. INGRESOS CORRIENTES</b>	<b>1 087</b>	<b>1 262</b>	<b>16,1</b>	<b>11 641</b>	<b>13 058</b>	<b>12,2</b>
1. Tributarios	199	214	7,6	2 198	2 352	7,0
2. No tributarios	242	260	7,5	2 369	2 534	7,0
3. Transferencias	646	788	21,9	7 074	8 172	15,5
- Canon	108	143	32,1	2 241	2 507	11,9
<i>Del cual: Canon minero</i>	0	0	<i>n.a.</i>	1 123	1 397	24,4
<i>Canon petrolero</i>	28	31	9,6	245	248	1,2
<i>Canon gasífero</i>	61	83	35,3	720	700	-2,8
- FONCOMUN	436	446	2,3	3 477	3 514	1,1
- Regalías mineras	10	66	578,8	480	764	59,1
- Otros	92	132	44,0	876	1 386	58,2
<b>b. INGRESOS DE CAPITAL</b>	<b>360</b>	<b>876</b>	<b>143,7</b>	<b>6 058</b>	<b>8 920</b>	<b>47,2</b>
1. Transferencias						
- <i>Recursos ordinarios</i>	6	98	1 612,1	3 813	4 373	14,7
- <i>Participación FONIPREL</i>	0	0	<i>n.a.</i>	291	641	120,5
- <i>FOCAM</i>	14	16	15,0	111	132	18,7
- <i>Del Gobierno Nacional</i>	35	418	1 088,9	185	624	236,7
- <i>Bonos</i>	126	48	-62,3	833	699	-16,1
- <i>Fondo PIP en materia de agua, saneamiento y salud</i>	0	184	<i>n.a.</i>	0	1 544	<i>n.a.</i>
- <i>Plan de incentivos</i>	0	0	<i>n.a.</i>	446	456	2,3
- <i>Prevención y mitigación de riesgos y desastres</i>	0	0	<i>n.a.</i>	0	123	<i>n.a.</i>
- <i>Renta de aduanas</i>	15	16	10,4	128	137	7,2
- <i>Fenómeno El Niño</i>	0	0	<i>n.a.</i>	34	0	<i>n.a.</i>
- <i>Fondo Mi Riego</i>	0	82	<i>n.a.</i>	0	82	<i>n.a.</i>
- <i>Resto</i>	164	15	-90,9	217	110	-49,3

Fuente: MEF

### III. GASTOS

16. En setiembre de 2017, el gasto no financiero del gobierno general (S/ 11 849 millones) aumentó 10,3 por ciento respecto al mismo mes de 2016. El aumento del gasto se registró en los tres niveles de gobierno, nacional (7,9 por ciento), regional (14,3 por ciento) y local (14,1 por ciento), y en los componentes gasto corriente (10,5 por ciento) y de capital (9,7 por ciento).

En el período enero-setiembre de 2017, el gasto no financiero del gobierno general aumentó 4,1 por ciento respecto al mismo período de 2016, en los tres niveles de gobierno, nacional (3,0 por ciento), regional (6,1 por ciento) y local (6,1 por ciento), y en los componentes gasto corriente (4,0 por ciento) y de capital (4,5 por ciento).

Cuadro N° 9  
**GASTO NO FINANCIERO DEL GOBIERNO GENERAL**  
(Millones de soles)

	SETIEMBRE				ENERO -SETIEMBRE			
	2016	2017	Var. %	Contrib. %	2016	2017	Var. %	Contrib. %
<b>I. GASTO NO FINANCIERO TOTAL (II + III) 1/</b>	<b>10 744</b>	<b>11 849</b>	<b>10,3</b>	<b>10,3</b>	<b>90 828</b>	<b>94 574</b>	<b>4,1</b>	<b>4,1</b>
<i>Gobierno Nacional</i>	6 660	7 184	7,9	4,9	57 995	59 725	3,0	1,9
<i>Gobiernos Regionales</i>	2 081	2 378	14,3	2,8	17 688	18 774	6,1	1,2
<i>Gobiernos Locales</i>	2 003	2 286	14,1	2,6	15 145	16 075	6,1	1,0
<b>II. GASTOS CORRIENTES</b>	<b>7 794</b>	<b>8 613</b>	<b>10,5</b>	<b>7,6</b>	<b>71 186</b>	<b>74 040</b>	<b>4,0</b>	<b>3,1</b>
<i>Gobierno Nacional</i>	5 207	5 884	13,0	6,3	49 101	50 660	3,2	1,7
<i>Gobiernos Regionales</i>	1 687	1 837	8,9	1,4	14 141	15 291	8,1	1,3
<i>Gobiernos Locales</i>	900	892	-0,9	-0,1	7 944	8 089	1,8	0,2
<b>Remuneraciones</b>	<b>3 101</b>	<b>3 285</b>	<b>5,9</b>	<b>1,7</b>	<b>28 106</b>	<b>30 490</b>	<b>8,5</b>	<b>2,6</b>
<i>Gobierno Nacional</i>	1 858	1 948	4,9	0,8	17 315	18 630	7,6	1,4
<i>Gobiernos Regionales</i>	1 085	1 176	8,4	0,8	9 206	10 237	11,2	1,1
<i>Gobiernos Locales</i>	158	161	1,6	0,0	1 585	1 623	2,4	0,0
<b>Bienes y servicios</b>	<b>3 194</b>	<b>3 707</b>	<b>16,0</b>	<b>4,8</b>	<b>28 048</b>	<b>27 607</b>	<b>-1,6</b>	<b>-0,5</b>
<i>Gobierno Nacional</i>	2 140	2 612	22,1	4,4	19 342	18 631	-3,7	-0,8
<i>Gobiernos Regionales</i>	406	445	9,5	0,4	3 177	3 169	-0,3	0,0
<i>Gobiernos Locales</i>	648	650	0,3	0,0	5 529	5 807	5,0	0,3
<b>Transferencias 2/</b>	<b>1 498</b>	<b>1 621</b>	<b>8,2</b>	<b>1,1</b>	<b>15 033</b>	<b>15 943</b>	<b>6,1</b>	<b>1,0</b>
<i>Gobierno Nacional</i>	1 208	1 324	9,5	1,1	12 444	13 398	7,7	1,1
<i>Gobiernos Regionales</i>	196	216	10,4	0,2	1 758	1 885	7,2	0,1
<i>Gobiernos Locales</i>	94	81	-13,4	-0,1	830	660	-20,5	-0,2
<b>III. GASTO DE CAPITAL</b>	<b>2 950</b>	<b>3 235</b>	<b>9,7</b>	<b>2,7</b>	<b>19 642</b>	<b>20 534</b>	<b>4,5</b>	<b>1,0</b>
<i>Gobierno Nacional</i>	1 453	1 300	-10,5	-1,4	8 894	9 065	1,9	0,2
<i>Gobiernos Regionales</i>	394	541	37,4	1,4	3 547	3 483	-1,8	-0,1
<i>Gobiernos Locales</i>	1 103	1 394	26,4	2,7	7 201	7 986	10,9	0,9
<b>Formación bruta de capital</b>	<b>2 400</b>	<b>2 980</b>	<b>24,2</b>	<b>5,4</b>	<b>16 789</b>	<b>17 013</b>	<b>1,3</b>	<b>0,2</b>
<i>Gobierno Nacional</i>	915	1 052	15,0	1,3	6 154	5 721	-7,0	-0,5
<i>Gobiernos Regionales</i>	392	540	37,8	1,4	3 534	3 477	-1,6	-0,1
<i>Gobiernos Locales</i>	1 093	1 389	27,0	2,8	7 101	7 815	10,0	0,8
<b>Otros gastos de capital</b>	<b>550</b>	<b>255</b>	<b>-53,6</b>	<b>-2,7</b>	<b>2 853</b>	<b>3 521</b>	<b>23,4</b>	<b>0,7</b>

1/ Neto de comisiones y de transferencias intergubernamentales.

2/ Incluye el pago de pensiones y transferencia corrientes al sector privado.

Fuente: MEF.





**Gráfico N° 10**  
**Gasto no financiero del gobierno general**  
**(Variación porcentual 12 meses)**

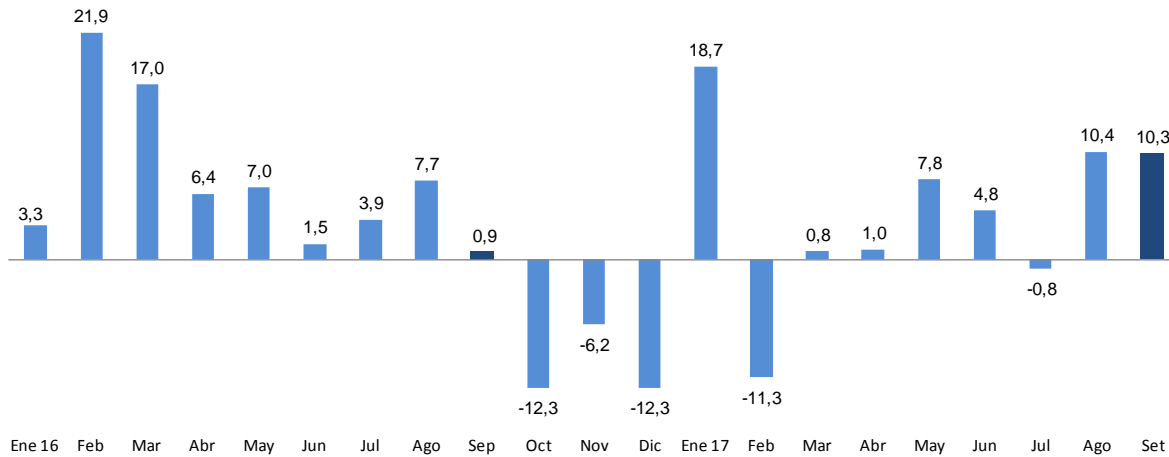

**Gasto no financiero del Gobierno General (Variación porcentual 12 meses)**

	Ene 16	Feb	Mar	Abr	May	Jun	Jul	Ago	Set	Oct	Nov	Dic	Ene 17	Feb	Mar	Abr	May	Jun	Jul	Ago	Set
<b>TOTAL</b>	<b>3,3</b>	<b>21,9</b>	<b>17,0</b>	<b>6,4</b>	<b>7,0</b>	<b>1,5</b>	<b>3,9</b>	<b>7,7</b>	<b>0,9</b>	<b>-12,3</b>	<b>-6,2</b>	<b>-12,3</b>	<b>18,7</b>	<b>-11,3</b>	<b>0,8</b>	<b>1,0</b>	<b>7,8</b>	<b>4,8</b>	<b>-0,8</b>	<b>10,4</b>	<b>10,3</b>
Gobierno Nacional	-2,6	20,3	12,2	5,8	0,4	-2,1	6,8	3,5	-4,2	-13,4	-11,1	-19,2	22,2	-16,2	-0,7	1,7	8,5	3,0	-4,2	11,2	7,9
Gobiernos Regionales	5,2	14,1	26,0	6,8	14,7	7,2	16,4	12,8	4,1	-6,4	0,3	-0,8	11,4	-1,3	5,2	-0,7	12,4	8,0	-0,1	7,0	14,3
Gobiernos Locales	73,4	43,2	25,4	8,4	25,1	10,3	-14,2	19,0	17,7	-14,6	2,9	0,5	8,4	-0,2	1,4	0,2	0,5	7,7	10,6	11,8	14,1

**A setiembre de 2017, el gasto no financiero del gobierno general acumulado en los últimos 12 meses representó el 19,6 por ciento del PBI, menor en 0,3 puntos porcentuales del producto al registrado en el año 2016.**

**Cuadro N° 10**  
**Gasto no financiero del gobierno general**  
**(Porcentaje del PBI)**

	2012	2013	2014	2015	2016	Set. 17 *
Gobierno Nacional	11,1	12,1	13,1	13,8	12,5	12,2
Gobiernos Regionales	4,1	4,2	4,1	4,0	4,0	3,9
Gobiernos Locales	4,4	4,6	4,2	3,4	3,5	3,4
<b>TOTAL</b>	<b>19,6</b>	<b>20,9</b>	<b>21,5</b>	<b>21,3</b>	<b>19,9</b>	<b>19,6</b>

\* Acumulado 12 últimos meses.

Fuente: MEF.

17. **La formación bruta de capital del gobierno general aumentó 24,2 por ciento en setiembre de 2017, acumulando en el período enero-setiembre del presente año un incremento de 1,3 por ciento respecto al mismo período de 2016.** En el mes, las tres instancias de gobierno registraron un aumento de la inversión: gobierno nacional en 15,0 por ciento, gobiernos regionales en 37,8 por ciento y gobiernos locales en 27,0 por ciento.

**La inversión del gobierno general viene recuperándose desde el mes de junio de 2017.** En el período enero-mayo del presente año la inversión registró una contracción



## NOTAS DE ESTUDIOS DEL BCRP

No. 73 – 12 de octubre de 2017

de 10,0 por ciento, mientras que en junio-setiembre aumentó 11,8 por ciento, principalmente la inversión del gobierno nacional (9,0 por ciento) y de los gobiernos locales (18,7 por ciento).

Cuadro N° 11

### FORMACIÓN BRUTA DE CAPITAL DEL GOBIERNO GENERAL (Variación porcentual respecto al mismo mes del año anterior)

	2017		
	Ene-May	Jun-Set	Ene-Set
Gobierno Nacional	-23,6	9,0	-7,0
Gobiernos Regionales	-6,0	2,4	-1,6
Gobiernos Locales	0,3	18,7	10,0
<b>Total</b>	<b>-10,0</b>	<b>11,8</b>	<b>1,3</b>

Fuente: MEF.

Gráfico N° 11

### Formación bruta de capital del gobierno general (Variación porcentual 12 meses)

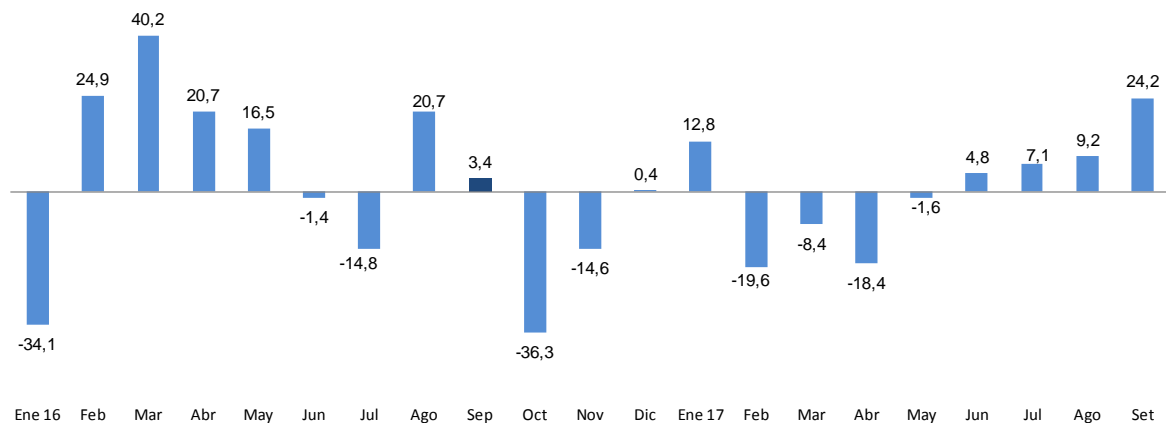

Formación bruta de capital (Variación porcentual 12 meses)

	Ene 16	Feb	Mar	Abr	May	Jun	Jul	Ago	Set	Oct	Nov	Dic	Ene 17	Feb	Mar	Abr	May	Jun	Jul	Ago	Set
<b>TOTAL</b>	<b>-34,1</b>	<b>24,9</b>	<b>40,2</b>	<b>20,7</b>	<b>16,5</b>	<b>-1,4</b>	<b>-14,8</b>	<b>20,7</b>	<b>3,4</b>	<b>-36,3</b>	<b>-14,6</b>	<b>0,4</b>	<b>12,8</b>	<b>-19,6</b>	<b>-8,4</b>	<b>-18,4</b>	<b>-1,6</b>	<b>4,8</b>	<b>7,1</b>	<b>9,2</b>	<b>24,2</b>
Gobierno Nacional	-50,4	-0,8	28,1	20,8	2,9	-19,1	-9,6	6,6	-9,8	-51,5	-27,3	0,0	0,2	-37,1	-29,5	-25,5	-10,6	5,5	4,5	9,0	15,0
Gobiernos Regionales	-59,0	15,0	32,7	51,4	0,2	9,4	18,9	20,5	-13,2	-16,7	-28,1	-3,8	104,0	-37,3	17,4	-34,5	20,4	-4,6	-19,6	2,9	37,8
Gobiernos Locales	182,8	91,2	55,1	6,4	40,9	15,4	-27,3	39,8	28,0	-27,9	4,4	2,8	2,6	12,0	-0,7	-0,9	-5,1	9,2	21,6	13,4	27,0

La inversión del gobierno general acumulada en los últimos 12 meses a setiembre de 2017 representó el 3,9 por ciento del PBI, coeficiente similar al registrado en el mes anterior, y menor en 0,6 y 0,5 puntos porcentuales del PBI a los coeficientes de setiembre de 2015 y 2016, respectivamente. Respecto al año 2016, este resultado se explica por la menor inversión del gobierno nacional y gobiernos regionales.



**Gráfico N° 12**  
**Formación bruta de capital del gobierno general**  
 (Acumulado últimos doce meses - Porcentaje del PBI)

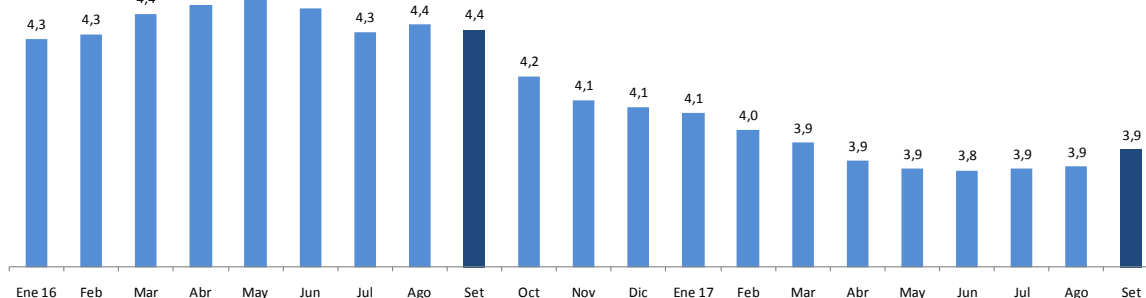

**Formación bruta de capital del Gobierno General (Acumulado últimos doce meses - Porcentaje del PBI)**

	Ene 16	Feb	Mar	Abr	May	Jun	Jul	Ago	Set	Oct	Nov	Dic	Ene 17	Feb	Mar	Abr	May	Jun	Jul	Ago	Set	
<b>TOTAL</b>	<b>4,3</b>	<b>4,3</b>	<b>4,4</b>	<b>4,4</b>	<b>4,5</b>	<b>4,4</b>	<b>4,3</b>	<b>4,4</b>	<b>4,4</b>	<b>4,2</b>	<b>4,1</b>	<b>4,1</b>	<b>4,1</b>	<b>4,1</b>	<b>4,0</b>	<b>3,9</b>	<b>3,9</b>	<b>3,9</b>	<b>3,8</b>	<b>3,9</b>	<b>3,9</b>	<b>3,9</b>
Gobierno Nacional	1,7	1,7	1,7	1,7	1,7	1,6	1,6	1,6	1,6	1,5	1,4	1,4	1,4	1,4	1,4	1,3	1,3	1,3	1,3	1,3	1,3	1,3
Gobiernos Regionales	0,9	0,9	0,9	0,9	0,9	0,9	0,9	1,0	0,9	0,9	0,9	0,9	0,9	0,9	0,8	0,9	0,8	0,8	0,8	0,8	0,8	0,8
Gobiernos Locales	1,7	1,8	1,8	1,8	1,9	1,9	1,8	1,8	1,8	1,8	1,8	1,8	1,8	1,8	1,8	1,8	1,7	1,7	1,7	1,8	1,8	1,8

### III.1 GOBIERNO NACIONAL

18. **En setiembre de 2017, el gasto no financiero del gobierno nacional neto de transferencias a los gobiernos sub-nacionales (S/ 7 184 millones) aumentó 7,9 por ciento respecto al mismo mes de 2016, lo que refleja principalmente el crecimiento del gasto corriente (13,0 por ciento), lo que fue parcialmente contrarrestado por la disminución del gasto de capital (10,5 por ciento).**

En el período enero-setiembre de 2017, el gasto no financiero del gobierno nacional aumentó 3,0 por ciento: 3,2 por ciento el componente corriente y 1,9 por ciento el componente de capital.

19. **El gasto por concepto de remuneraciones (S/ 1 948 millones) aumentó 4,9 por ciento en setiembre y 7,6 por ciento en enero-setiembre de 2017 respecto a los mismos períodos de 2016. El resultado del mes se explica principalmente por:**

- Interior (S/ 24 millones) y Defensa (S/ 20 millones), refleja el otorgamiento del quinto tramo de la planilla del personal policial (Decreto Legislativo N° 1132) en octubre de 2016 y de la CTS para el personal policial y militar que pasan a la situación de retiro a partir de marzo y abril de 2017, respectivamente.
- Educación (S/ 49 millones), refleja el aumento de la Remuneración Integral Mensual por hora otorgado a partir de marzo de 2017 para los profesores nombrados, y desde agosto para los profesores contratados. Asimismo, el pago de una bonificación al docente universitario investigador en marzo de 2017, y el aumento de remuneraciones de los docentes de universidades públicas a partir de abril del presente año.



Cuadro N° 12  
**PERSONAL Y OBLIGACIONES SOCIALES PRESUPUESTAL**  
(Millones de soles)

Sectores	SETIEMBRE		
	2016	2017	Diferencia
Interior	504	528	24
Educación	259	308	49
Defensa	274	294	20
Salud	197	180	-18
Poder Judicial	103	101	-2
Otros	357	342	-15
<b>Total</b>	<b>1 694</b>	<b>1 752</b>	<b>58</b>

Fuente: MEF.

20. **El gasto en bienes y servicios (S/ 2 612 millones) aumentó 22,1 por ciento en setiembre, sin embargo, disminuyó 3,7 por ciento en enero-setiembre de 2017 respecto a los mismos períodos de 2016.** El resultado del mes se explica principalmente en los pliegos de:

- Ministerio de Agricultura (S/ 281 millones), para el mantenimiento de cauces, drenajes y estructuras de seguridad física frente a peligros de desastres naturales.
- Ministerio de Transportes y Comunicaciones (S/ 116 millones), en mantenimiento y conservación de carreteras.
- Ministerio de Salud (S/ 46 millones), en adquisición de suministros médicos (vacunas y medicamentos).
- Ministerio de Educación (S/ 39 millones), en la adquisición de materiales y útiles de enseñanza y en los servicios de capacitación y perfeccionamiento docente.
- Presidencia del Consejo de Ministros (S/ 15 millones), para servicios de consultorías y asesorías, así como para la elaboración de encuestas y estadísticas por parte del INEI.
- Ministerio de Vivienda, Construcción y Saneamiento (S/ 13 millones), para la contratación de servicios profesionales y técnicos para la modernización y consolidación del catastro nacional.

21. **El gasto en transferencias corrientes (S/ 1 324 millones) aumentó 9,5 por ciento en setiembre y 7,7 por ciento en enero-setiembre de 2017 respecto a los mismos períodos de 2016.** El resultado del mes refleja, principalmente, las mayores transferencias a:

- Programa Nacional de Saneamiento Urbano (S/ 61 millones).
- Pago de pensiones y otras obligaciones sociales (S/ 24 millones), principalmente en el sector Economía y Finanzas.
- Cuna Más (S/ 12 millones).
- Pago de sentencias judiciales y laudos arbitrales (S/ 10 millones).
- Programa Nacional de Apoyo Directo a los más Pobres - Juntos (S/ 6 millones).

22. **En setiembre de 2017, la inversión del gobierno nacional aumentó 15,0 por ciento respecto al mismo mes de 2016, presentando un crecimiento por cuarto mes**



consecutivo, aunque aún acumula una caída de 7,0 por ciento en el período enero-setiembre de 2017 respecto al mismo período de 2016.

Gráfico N° 13  
Formación bruta de capital del gobierno nacional  
(Variación porcentual 12 meses)

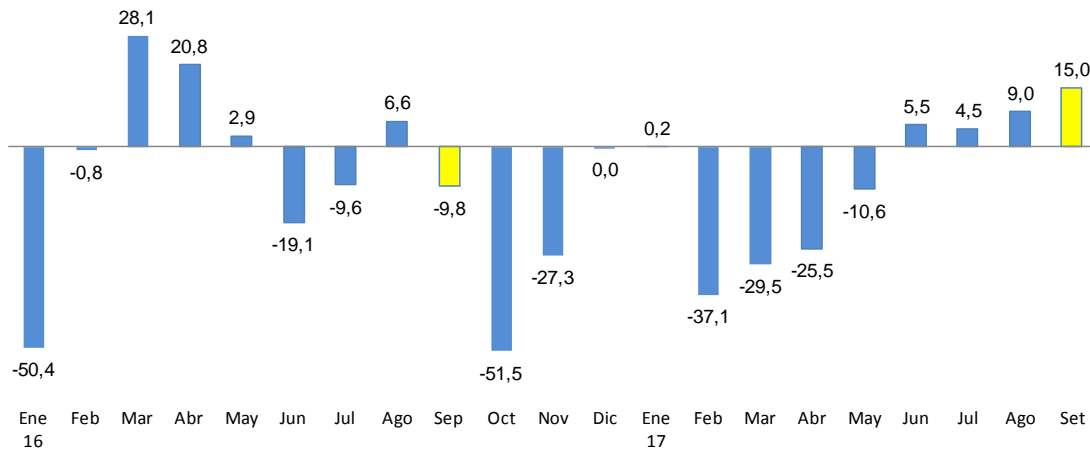

23. En setiembre de 2017, los Ministerios de Transportes y Comunicaciones (S/ 104 millones), Vivienda, Construcción y Saneamiento (S/ 55 millones), son los que explican los mayores gastos de inversión tanto en proyectos de infraestructura vial y Juegos Panamericanos, cuanto en proyectos de mejora y ampliación de los sistemas de agua potable y alcantarillado. Por el contrario, los Ministerios de Educación y de Energía y Minas, registraron menores niveles de inversión (S/ 13 millones y S/ 11 millones, respectivamente).

En el período enero-setiembre de 2017, el Ministerio de Vivienda, Construcción y Saneamiento y, en menor medida, las universidades, registraron una mayor inversión respecto al mismo período de 2016 (S/ 235 millones y S/ 38 millones, respectivamente), mientras que los Ministerios de Agricultura y Riego y de Energía y Minas registraron una menor inversión (S/ 174 millones y S/ 101 millones, respectivamente).



**Cuadro N° 13**  
**INVERSIÓN DEL GOBIERNO NACIONAL**  
(Millones de soles)

	SETIEMBRE				ENERO-SETIEMBRE			
	2016	2017	Variación		2016	2017	Variación	
			Flujo	%			Flujo	%
Ministerio de Transportes y Comunicaciones	531	635	104	19,6	2 885	2 887	2	0,1
Ministerio de Educación	82	69	-13	-16,0	752	752	1	0,1
Ministerio de Vivienda, Construcción y Saneamiento	19	73	55	293,1	246	481	235	95,3
Universidades	46	46	-1	-1,4	278	317	38	13,8
Ministerio de Agricultura y Riego	50	53	2	4,7	466	292	-174	-37,4
Ministerio de Salud	10	18	7	70,4	74	86	12	15,7
Ministerio de Energía y Minas	14	3	-11	-76,6	141	41	-101	-71,2
Presidencia del Consejo de Ministros	2	2	0	7,1	17	21	4	21,9
Instituto Nacional Penitenciario	4	9	5	147,7	32	17	-15	-46,1
Resto	156	144	-13	-8,1	1 261	827	-434	-34,4
<b>TOTAL</b>	<b>915</b>	<b>1 052</b>	<b>137</b>	<b>15,0</b>	<b>6 154</b>	<b>5 721</b>	<b>-433</b>	<b>-7,0</b>

Fuente: MEF.

**24. Los proyectos más importantes ejecutados por las entidades del gobierno nacional que explican la mayor inversión en setiembre de 2017 fueron:**

- Villa Panamericana, Villa El Salvador - Lima (S/ 96 millones).
- Carretera Bellavista - El Estrecho, Loreto (S/ 47 millones).
- Carretera Desvío Aplao - Marán, Arequipa - Ayacucho (S/ 32 millones).
- Carretera Laguna Sausacocha - Desvío Sihuas, La Libertad - Ancash (S/ 26 millones).
- Carretera Puerto Bermúdez - San Alejandro, Huánuco - Pasco - Ucayali (S/ 25 millones).
- Carretera Acoy - Desvío Vizcachane, Arequipa (S/ 24 millones).

**Cuadro N° 14**  
**PRINCIPALES PROYECTOS DE INVERSIÓN PÚBLICA: SETIEMBRE 2017**  
(Millones de soles)

Proyecto	PIM 2017	Ene. - Set. 2017	Ejecución (%)	Devengado	
				Set. 2016	Set. 2017
<b>GOBIERNO NACIONAL</b>	<b>17 978</b>	<b>5 721</b>	<b>32</b>	<b>915</b>	<b>1 052</b>
<b>Proyectos que explican variación de inversión pública</b>	<b>3 836</b>	<b>2 004</b>	<b>52</b>	<b>390</b>	<b>495</b>
Villa Panamericana, Villa el Salvador, Lima	178	97	55	0	96
Carretera Bellavista - El Estrecho, Loreto	241	53	22	0	47
Carretera Desvío Aplao - Maran, Arequipa - Ayacucho	90	35	38	0	32
Carretera Laguna Sausacocha - Desvío Sihuas, La Libertad - Ancash	62	28	45	0	26
Carretera Puerto Bermúdez - San Alejandro, Huánuco - Pasco - Ucayali	379	329	87	34	59
Carretera Acoy - Desvío Vizcachane	71	26	37	0	24
Instituto Nacional de Enfermedades Neoplasicas, Lima	84	19	23	1	17
Carretera Longitudinal de la Sierra Norte, Cajamarca	67	36	53	2	16
Vialidad urbana para la Nueva Ciudad de Olmos, Lambayeque	222	121	55	0	12
Carretera Desvío Humajalso - Mazocruz, Tacna	42	27	65	0	12
Carretera Juanjui - Tocache, San Martín	148	145	98	0	10
Mejoramiento de la Calidad de Educación Superior	77	54	70	5	13
Carretera Huancavelica - Lircay	81	56	70	23	10
Avenida Nestor Gambetta, Callao	27	27	100	18	0
Carreterra Lima - Canta - La Viuda - Unish	74	36	48	25	0
Integración vial Tacna - La Paz	257	191	74	58	24
Línea 2 del Metro de Lima y Callao	1 738	724	42	225	96
<b>Resto</b>	<b>14 142</b>	<b>3 717</b>	<b>26</b>	<b>525</b>	<b>557</b>

Fuente: MEF



25. **Los otros gastos de capital (S/ 249 millones) disminuyeron S/ 290 millones entre setiembre de 2016 y 2017.** Ello se explica por los menores pagos por suscripción de acciones (S/ 320 millones), así como por las menores transferencias de capital para el otorgamiento del Bono Familiar Habitacional, subsidio destinado a hogares de bajos ingresos para la obtención de una vivienda social (S/ 52 millones).

### III.2 GOBIERNOS REGIONALES

26. **En setiembre de 2017, el gasto no financiero de los gobiernos regionales (S/ 2 378 millones) aumentó 14,3 por ciento respecto al mismo mes de 2016, como resultado de los mayores gastos corrientes (8,9 por ciento) y gastos de capital (37,4 por ciento).**

Gráfico N° 14

#### Gasto no financiero de los gobiernos regionales (Variación porcentual 12 meses)

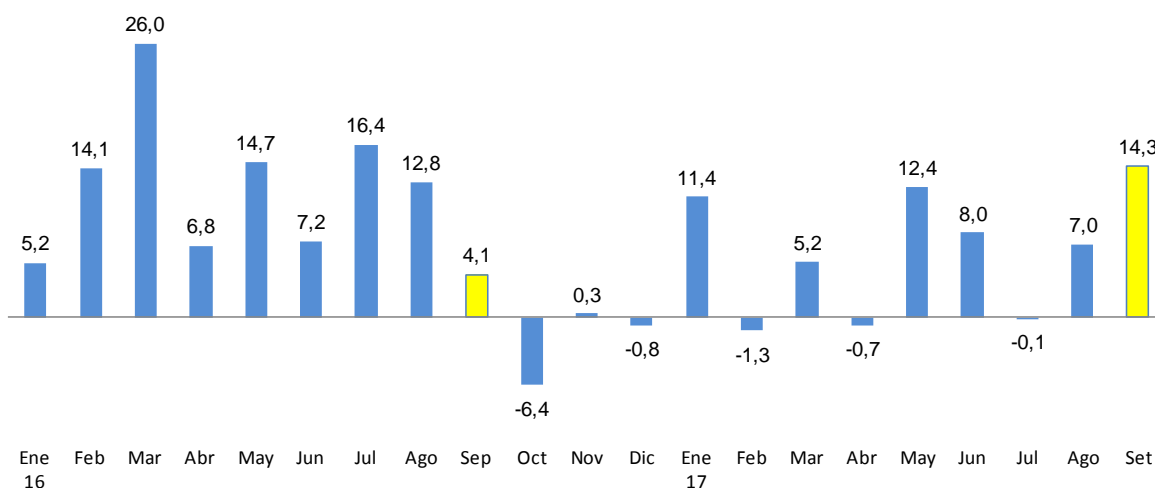

Gasto no financiero (Variaciones porcentuales 12 meses)

	ene-16	feb	mar	abr	may	jun	jul	ago	sep	oct	nov	dic	ene-17	feb	mar	abr	may	jun	jul	ago	sep
Corriente	11,1	14,3	24,5	7,3	14,6	7,9	15,7	10,9	9,1	-3,2	13,3	3,3	8,3	8,4	2,3	10,5	10,4	11,3	5,3	8,2	8,9
Capital	-59,0	13,4	32,7	5,3	15,2	4,9	19,0	19,5	-13,1	-16,7	-27,5	-8,9	104,0	-37,0	17,4	-35,4	19,9	-4,4	-19,6	2,9	37,4

27. **En setiembre de 2017, la inversión de los gobiernos regionales aumentó 37,8 por ciento respecto al mismo mes de 2016, por segundo mes consecutivo, aunque en el período enero-setiembre de 2017 aún acumula una caída de 1,6 por ciento.** En el mes, los gobiernos regionales que registraron una mayor inversión fueron Loreto (S/ 65 millones), Arequipa (S/ 36 millones), Junín (S/ 18 millones) y La Libertad (S/ 15 millones) principalmente. Por el contrario, los gobiernos regionales que registraron una menor inversión fueron Pasco (S/ 25 millones), Callao (S/ 17 millones) y San Martín (S/ 10 millones), principalmente.

En el período enero-setiembre de 2017, la caída de la inversión reflejó principalmente la menor ejecución de proyectos en La Libertad (S/ 284 millones), Callao (S/ 129 millones), Cusco (S/ 105 millones), Ayacucho (S/ 65 millones), San Martín (S/ 64 millones) y Piura



(S/ 48 millones). Ello fue parcialmente contrarrestado por la mayor inversión en Arequipa (S/ 328 millones), Junín (S/ 132 millones), Loreto (S/ 129 millones) y Moquegua (S/ 85 millones), principalmente.

Cuadro N° 15

### INVERSIÓN DE LOS GOBIERNOS REGIONALES

(Millones de soles)

	SETIEMBRE				ENERO-SETIEMBRE			
	2016	2017	Variación		2016	2017	Variación	
			Flujo	%			Flujo	%
Arequipa	23	59	36	153,2	179	508	328	183,3
Junín	12	30	18	155,2	138	270	132	95,6
Loreto	15	80	65	428,8	97	227	129	133,1
San Martín	36	26	-10	-28,0	290	226	-64	-22,1
Cusco	29	37	7	24,8	294	189	-105	-35,7
Lambayeque	12	24	12	99,3	196	189	-8	-3,9
Moquegua	16	12	-4	-26,0	100	185	85	85,4
Ucayali	8	19	11	145,7	142	172	30	21,1
Pasco	41	16	-25	-60,8	143	133	-10	-6,9
La Libertad	10	25	15	147,5	415	131	-284	-68,4
Puno	15	19	5	31,2	87	128	41	47,1
Ayacucho	20	20	1	2,7	182	116	-65	-35,9
Piura	19	20	1	7,6	162	114	-48	-29,6
Amazonas	11	13	2	22,6	116	112	-4	-3,6
Apurímac	15	14	-2	-12,6	104	94	-11	-10,3
Huánuco	19	13	-6	-32,5	105	90	-15	-13,9
Lima	14	23	9	64,1	112	89	-24	-21,2
Huancavelica	15	15	0	3,3	106	86	-20	-19,1
Cajamarca	9	15	6	62,0	101	81	-20	-19,5
Madre de Dios	10	14	4	39,0	70	60	-10	-14,3
Tacna	4	7	3	64,7	33	56	23	69,1
Callao	22	4	-17	-80,2	182	53	-129	-70,9
Ica	5	9	4	70,1	74	51	-24	-32,0
Ancash	7	13	5	76,8	35	48	12	35,0
Tumbes	2	7	5	224,3	45	40	-5	-10,1
Lima Metropolitana	1	4	3	n.a.	23	29	6	24,1
Mancomunidad regional de Los Andes	0	0	0	n.a.	0	1	1	n.a.
<b>TOTAL</b>	<b>392</b>	<b>540</b>	<b>148</b>	<b>37,8</b>	<b>3 534</b>	<b>3 477</b>	<b>-56</b>	<b>-1,6</b>

Fuente: MEF

#### 28. Los proyectos más importantes ejecutados por los gobiernos regionales que explican la mayor inversión en setiembre de 2017 fueron:

- Nuevo Hospital de Iquitos César Garayar Garcías (S/ 53 millones).
- Majes Siguas - II Etapa, Arequipa (S/ 32 millones).
- Túnel Trasandino y Presa Limón, Lambayeque (S/ 11 millones).
- Hospital Regional de Pucallpa (S/ 8 millones).
- Mejoramiento de protección contra inundaciones, Cusco (S/ 6 millones).
- Puente sobre el río Mantaro, Junín (S/ 6 millones).



**Cuadro N° 16**  
**PRINCIPALES PROYECTOS DE INVERSIÓN PÚBLICA: SETIEMBRE 2017**  
(Millones de soles)

Proyecto	PIM 2017	Ene. - Set. 2017	Ejecución (%)	Devengado	
				Set. 2016	Set. 2017
<b>GOBIERNOS REGIONALES</b>	<b>9 094</b>	<b>3 477</b>	<b>38</b>	<b>392</b>	<b>540</b>
<b>Proyectos que explican variación de inversión pública</b>	<b>991</b>	<b>757</b>	<b>76</b>	<b>63</b>	<b>166</b>
Nuevo Hospital de Iquitos: Cesar Garayar Garcías	57	54	95	0	53
Majes Siguan - II	247	189	77	2	34
Túnel Transandino y Presa Limón	99	96	97	0	11
Fortalecimiento de atención Hospital César Vallejo	23	18	78	0	8
Hospital Regional de Pucallpa	103	83	81	0	8
Mejoramiento de protección contra inundaciones, Cusco	31	15	49	1	7
Puente sobre el río Mantaro, Junín	37	21	57	0	6
Construcción Vía Departamental Yurimaguas	12	8	68	0	5
Centro de Operaciones de emergencia, Ica	16	13	79	0	5
Institución Educativa N 21544-651 Horacio Zeballos Gamez, Lima	12	5	41	0	5
Protección Ribereña en la Margen Derecha del Río Chillón, Lima	6	6	90	0	5
Hospital Regional Daniel A. Carrión, Pasco	70	68	97	15	11
Carretera variante de Uchumayo, Arequipa	201	143	71	11	7
Saneamiento de Villa Rica, Pasco	8	8	100	13	0
Costa Verde - Costanera, Callao	69	29	41	20	0
<b>Resto</b>	<b>14 142</b>	<b>3 717</b>	<b>26</b>	<b>525</b>	<b>557</b>

Fuente: MEF

### III.3 GOBIERNOS LOCALES

29. En setiembre de 2017, el gasto no financiero de los gobiernos locales (S/ 2 286 millones) registró un crecimiento de 14,1 por ciento respecto al mismo mes de 2016, lo que refleja el aumento del gasto de capital (26,4 por ciento), atenuado por la disminución del gasto corriente (0,9 por ciento).

**Gráfico N° 15**  
**Gasto no financiero de los gobiernos locales**  
**(Variación porcentual 12 meses)**

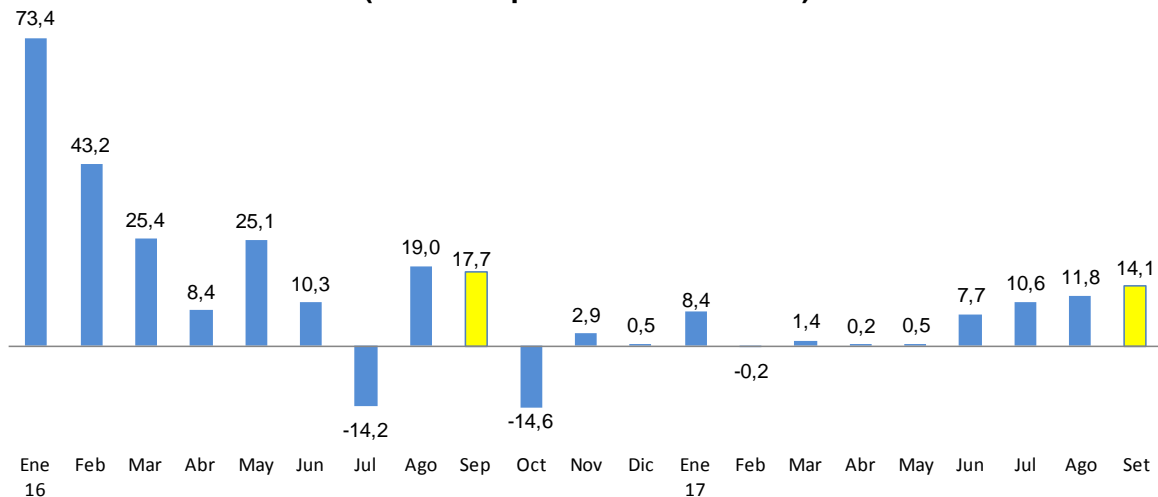

#### Gasto no financiero (Variaciones porcentuales 12 meses)

	ene-16	feb	mar	abr	may	jun	jul	ago	sep	oct	nov	dic	ene-17	feb	mar	abr	may	jun	jul	ago	sep
Corriente	55,5	23,7	4,3	10,4	13,7	6,4	5,5	5,2	7,3	0,6	1,4	-4,4	7,3	-8,0	4,4	-2,3	5,9	6,3	-0,5	6,1	-0,9
Capital	193,6	91,0	55,7	6,0	39,3	14,8	-27,5	38,5	27,8	-28,1	4,1	3,1	12,0	12,1	-1,6	3,3	-5,1	9,1	21,4	17,9	26,4



## NOTAS DE ESTUDIOS DEL BCRP

No. 73 – 12 de octubre de 2017

30. En setiembre de 2017, la inversión de los municipios (S/ 1 389 millones) aumentó 27,0 por ciento respecto al mismo mes de 2016. La mayor inversión corresponde principalmente a los municipios de los departamentos de Lima (S/ 160 millones), La Libertad (S/ 32 millones), San Martín (S/ 31 millones), Cajamarca (S/ 29 millones), y Piura y Huánuco (con S/ 25 millones cada uno), la cual fue compensada parcialmente por la menor inversión de los municipios de Arequipa (S/ 41 millones), Cusco y Loreto (S/ 12 millones cada uno) e Ica (S/ 9 millones), principalmente.

En el período enero-setiembre de 2017, este nivel de gobierno fue el único que registró una mayor inversión respecto al mismo período de 2016 (10,0 por ciento), principalmente por la ejecución de proyectos de saneamiento y agua. A nivel de departamentos, la mayor inversión se registró en Lima (S/ 184 millones), Cajamarca (S/ 174 millones), San Martín (S/ 133 millones), Ayacucho (S/ 101 millones), Huánuco (S/ 98 millones), La Libertad (S/ 93 millones) y Huancavelica (S/ 92 millones).

Cuadro N° 17  
INVERSIÓN DE LOS GOBIERNOS LOCALES  
(Millones de soles)

	SETIEMBRE				ENERO-SETIEMBRE			
	2016	2017	Variación		2016	2017	Variación	
			Flujo	%			Flujo	%
Lima	93	252	160	172,4	779	963	184	23,6
Cusco	129	118	-12	-9,1	985	774	-210	-21,3
Cajamarca	78	106	29	36,7	460	635	174	37,9
La Libertad	50	81	32	63,6	399	492	93	23,2
Puno	58	69	11	19,5	385	414	29	7,4
Piura	47	72	25	54,1	388	405	17	4,4
Ancash	43	60	17	39,7	339	395	56	16,6
Ayacucho	62	60	-2	-2,9	283	383	101	35,6
Arequipa	102	60	-41	-40,6	434	380	-54	-12,4
Apurímac	43	45	2	3,9	375	351	-24	-6,5
Huánuco	46	71	25	54,0	251	349	98	39,1
San Martín	43	74	31	71,6	197	330	133	67,8
Junín	58	66	8	14,4	297	313	17	5,6
Huancavelica	41	53	13	31,4	196	288	92	47,0
Loreto	46	33	-12	-26,6	181	207	26	14,4
Ica	25	16	-9	-36,9	182	180	-2	-1,2
Amazonas	17	31	14	82,6	111	165	54	48,4
Lambayeque	28	21	-7	-23,6	196	165	-32	-16,1
Tacna	15	12	-3	-21,0	165	145	-20	-12,2
Ucayali	16	18	2	14,0	108	128	19	17,5
Pasco	16	27	12	73,5	96	113	17	17,6
Moquegua	18	17	-1	-5,2	161	104	-57	-35,3
Callao	6	14	8	146,1	57	58	0	0,7
Tumbes	6	4	-2	-27,4	49	51	2	4,6
Madre de Dios	10	5	-5	-49,4	28	28	0	-0,7
<b>TOTAL</b>	<b>1 093</b>	<b>1 389</b>	<b>295</b>	<b>27,0</b>	<b>7 101</b>	<b>7 815</b>	<b>713</b>	<b>10,0</b>

Fuente: MEF.



# NOTAS DE ESTUDIOS DEL BCRP

## No. 73 – 12 de octubre de 2017

Cuadro N° 18

INVERSIÓN DE LOS GOBIERNOS REGIONALES (Millones de soles)								INVERSIÓN DE LOS GOBIERNOS LOCALES (Millones de soles)									
	SETIEMBRE				ENERO-SETIEMBRE					SETIEMBRE				ENERO-SETIEMBRE			
	2016	2017	Variación		2016	2017	Variación			2016	2017	Variación		2016	2017	Variación	
			Flujo	%			Flujo	%			Flujo	%			Flujo	%	
<b>NORTE</b>																	
LA LIBERTAD	10	25	15	147,5	415	131	-284	-68,4									
LAMBAYEQUE	12	24	12	99,3	196	189	-8	-3,9									
PIURA	19	20	1	7,6	162	114	-48	-29,6									
TUMBES	2	7	5	224,3	45	40	-5	-10,1									
CAJAMARCA	9	15	6	62,0	101	81	-20	-19,5									
<b>TOTAL NORTE</b>	<b>52</b>	<b>91</b>	<b>39</b>	<b>74,9</b>	<b>920</b>	<b>556</b>	<b>-364</b>	<b>-39,6</b>									
<b>CENTRO</b>																	
ANCASH	7	13	5	76,8	35	48	12	35,0									
CALLAO	22	4	-17	-80,2	182	53	-129	-70,9									
HUANCAVELICA	15	15	0	3,3	106	86	-20	-19,1									
HUÁNUCO	19	13	-6	-32,5	105	90	-15	-13,9									
ICA	5	9	4	70,1	74	51	-24	-32,0									
JUNÍN	12	30	18	155,2	138	270	132	95,6									
LIMA	15	27	12	78,5	135	117	-18	-13,5									
PASCO	41	16	-25	-60,8	143	133	-10	-6,9									
<b>TOTAL CENTRO</b>	<b>136</b>	<b>127</b>	<b>-9</b>	<b>-6,4</b>	<b>919</b>	<b>848</b>	<b>-71</b>	<b>-7,8</b>									
<b>SUR</b>																	
APURÍMAC	15	14	-2	-12,6	104	94	-11	-10,3									
AREQUIPA	23	59	36	153,2	179	508	328	183,3									
AYACUCHO	20	20	1	2,7	182	116	-66	-35,9									
CUSCO	29	37	7	24,8	294	189	-105	-35,7									
MOQUEGUA	16	12	-4	-26,0	100	185	85	85,4									
PUNO	15	19	5	31,2	87	128	41	47,1									
TACNA	4	7	3	64,7	33	56	23	69,1									
<b>TOTAL SUR</b>	<b>124</b>	<b>168</b>	<b>45</b>	<b>36,2</b>	<b>980</b>	<b>1 277</b>	<b>297</b>	<b>30,3</b>									
<b>ORIENTE</b>																	
AMAZONAS	11	13	2	22,6	116	112	-4	-3,6									
LORETO	15	80	65	428,8	97	227	129	133,1									
MADRE DE DIOS	10	14	4	39,0	70	60	-10	-14,3									
SAN MARTÍN	36	26	-10	-28,0	290	226	-64	-22,1									
UCAYALI	8	19	11	145,7	142	172	30	21,1									
<b>TOTAL ORIENTE</b>	<b>80</b>	<b>153</b>	<b>73</b>	<b>90,8</b>	<b>715</b>	<b>796</b>	<b>81</b>	<b>11,4</b>									
<b>TOTAL</b>	<b>392</b>	<b>540</b>	<b>148</b>	<b>37,8</b>	<b>3 534</b>	<b>3 477</b>	<b>-57</b>	<b>-1,6</b>									

Fuente: MEF.

31. Según funciones, en setiembre de 2017 destaca el aumento de la inversión en Saneamiento (55,8 por ciento) y Transporte (55,3 por ciento). Al interior de la función Saneamiento destaca la inversión del Programa de Saneamiento Rural (80,2 por ciento), principalmente en los departamentos de Cajamarca, Puno, La Libertad y Ancash, que se relaciona con la transferencia de recursos a través del Fondo de proyectos de inversión pública en materia de Agua, Saneamiento y Salud. Al interior de la función Transporte destaca el Mejoramiento Integral de Barrios (58,1 por ciento).



Cuadro N° 19  
**INVERSIÓN DE LOS GOBIERNOS LOCALES POR PRINCIPALES FUNCIONES**  
 (Millones de soles)

FUNCIÓN	SETIEMBRE		VARIACIÓN	
	2016	2017	Nominal	%
Transporte	321	498	177	55,3
Reducción del costo, tiempo e inseguridad	144	161	17	11,6
Mejoramiento integral de barrios	102	161	59	58,1
Resto	75	176	102	135,8
Saneamiento	211	328	118	55,8
Programa de Saneamiento Rural	140	252	112	80,2
Programa de Saneamiento Urbano	59	68	9	14,6
Resto	12	9	-3	-26,7
Educación	181	207	26	14,4
Agropecuaria	57	50	-6	-11,2
Vivienda y Desarrollo Urbano	46	49	3	6,3
Cultura y Deporte	47	49	2	3,6
Orden Público y Seguridad	53	45	-8	-14,8
Salud	22	32	10	45,5
Ambiente	47	29	-18	-37,7
Resto	109	101	-9	-7,8
<b>TOTAL</b>	<b>1 093</b>	<b>1 389</b>	<b>295</b>	<b>27,0</b>

Fuente: MEF

**32. Los principales proyectos de los gobiernos locales que explican la mayor inversión del mes son los siguientes:**

- Avenida Alfredo Benavides, Surco y Miraflores - Lima (S/ 32 millones).
- Pistas y veredas del sector Margen Izquierdo del Río Rímac, Lima (S/ 18 millones).
- Ordenamiento del Transporte Urbano, Lima (S/ 17 millones).
- Tramo Norte del COSAC I, Lima (S/ 16 millones).
- Avenida Argentina, Lima (S/ 10 millones).

Cuadro N° 20  
**PRINCIPALES PROYECTOS DE INVERSIÓN PÚBLICA**  
 (Millones de soles)

Proyecto	PIM 2017	Ene. - Set. 2017	Ejecución (%)	Devengado	
				Set. 2016	Set. 2017
<b>GOBIERNOS LOCALES</b>	<b>18 141</b>	<b>7 815</b>	<b>43</b>	<b>1 093</b>	<b>1 387</b>
<b>Proyectos que explican variación de inversión pública</b>	<b>245</b>	<b>158</b>	<b>65</b>	<b>2</b>	<b>94</b>
Avenida Alfredo Benavides, Surco y Miraflores	41	35	85	0	32
Ordenamiento del transporte urbano, Lima	78	56	72	2	19
Pistas y veredas del sector Margen Izquierda del Río Rímac	26	19	72	0	18
Tramo norte del COSAC I, Lima	89	39	43	0	16
Avenida Argentina, Lima	11	10	98	0	10
<b>Resto</b>	<b>17 897</b>	<b>7 657</b>	<b>43</b>	<b>1 091</b>	<b>1 293</b>

Fuente: MEF



**III.4 Gasto de mantenimiento**

33. En setiembre de 2017, el gasto en mantenimiento aumentó 10,1 por ciento respecto al mismo mes de 2016. Este crecimiento corresponde principalmente a los mayores gastos en mantenimiento del gobierno nacional y al componente contratación de servicios.

En el período enero-setiembre de 2017, el gasto en mantenimiento registró una caída de 13,1 por ciento respecto al mismo período de 2016, lo que refleja principalmente los menores gastos del gobierno nacional (15,4 por ciento), tanto en la compra de bienes como en la contratación de servicios, así como los menores gastos de los gobiernos regionales en la contratación de servicios. Debido a ello, el gasto en mantenimiento disminuyó de 0,6 por ciento a 0,5 por ciento del PBI entre enero-setiembre de 2016 y 2017.

Cuadro N° 21

**BIENES Y SERVICIOS - MANTENIMIENTO**

(Millones de soles)

	SETIEMBRE			ENERO-SETIEMBRE		
	2016	2017	Var. %	2016	2017	Var. %
<b>Gobierno Nacional</b>	<b>179</b>	<b>210</b>	<b>17,1</b>	<b>1 890</b>	<b>1 598</b>	<b>-15,4</b>
<i>Compra de bienes</i>	22	15	-30,5	158	113	-28,7
<i>Contratación de servicios</i>	157	195	23,8	1 732	1 486	-14,2
<b>Gobiernos Regionales</b>	<b>43</b>	<b>46</b>	<b>6,8</b>	<b>280</b>	<b>215</b>	<b>-23,4</b>
<i>Compra de bienes</i>	7	7	4,9	42	47	12,2
<i>Contratación de servicios</i>	37	39	7,1	238	167	-29,8
<b>Gobiernos Locales</b>	<b>60</b>	<b>55</b>	<b>-8,0</b>	<b>500</b>	<b>508</b>	<b>1,5</b>
<i>Compra de bienes</i>	27	28	2,9	236	230	-2,4
<i>Contratación de servicios</i>	33	28	-16,9	264	277	5,0
<b>Total</b>	<b>283</b>	<b>312</b>	<b>10,1</b>	<b>2 670</b>	<b>2 321</b>	<b>-13,1</b>
<b>%PBI</b>	<b>0,5</b>	<b>0,5</b>		<b>0,6</b>	<b>0,5</b>	
<i>Compra de bienes</i>	56	50	-10,1	436	391	-10,5
<i>Contratación de servicios</i>	227	262	15,1	2 234	1 930	-13,6

Fuente: MEF.

Departamento de Estadísticas Fiscales  
 Subgerencia de Política Económica  
 Gerencia de Política Monetaria  
 Gerencia Central de Estudios Económicos  
 12 de octubre de 2017