



**OPERACIONES DEL SECTOR PÚBLICO NO FINANCIERO: AGOSTO 2017<sup>1</sup>**

1. **El sector público no financiero registró un déficit de S/ 3 750 millones en agosto, mayor en S/ 1 429 millones al resultado del mismo mes de 2016.** Ello se explica principalmente por el aumento de los gastos no financieros del gobierno general (S/ 1 148 millones), tanto por el componente corriente cuanto por el de capital, parcialmente contrarrestado por el aumento de los ingresos corrientes del gobierno general (S/ 171 millones).

**Los ingresos corrientes del gobierno general aumentaron 1,7 por ciento,** registrándose un crecimiento de los ingresos tributarios del gobierno nacional (1,0 por ciento). Ello refleja la mayor recaudación por concepto del IGV (4,0 por ciento) e ISC (10,2 por ciento).

**El gasto no financiero del gobierno general aumentó 11,0 por ciento en el mes.** Este crecimiento refleja el incremento de las tres instancias de gobierno, principalmente del gobierno nacional (12,2 por ciento), y de los componentes gasto corriente (7,7 por ciento) y gasto de capital (23,1 por ciento). En particular, la inversión aumentó 9,5 por ciento, mostrando tasas positivas de crecimiento por tercer mes consecutivo.

Cuadro N° 1

**OPERACIONES DEL SECTOR PÚBLICO NO FINANCIERO <sup>1/</sup>**

(Millones de soles)

	AGOSTO			ENERO - AGOSTO		
	2016	2017	Var. %	2016	2017	Var. %
<b>1. Ingresos corrientes del Gobierno General</b>	<b>10 166</b>	<b>10 337</b>	<b>1,7</b>	<b>81 398</b>	<b>82 887</b>	<b>1,8</b>
a. Ingresos tributarios	7 625	7 715	1,2	61 425	60 284	-1,9
b. Ingresos no tributarios	2 541	2 622	3,2	19 973	22 603	13,2
<b>2. Gastos no financieros del Gobierno General</b>	<b>10 425</b>	<b>11 573</b>	<b>11,0</b>	<b>80 085</b>	<b>82 784</b>	<b>3,4</b>
a. Corriente	8 162	8 788	7,7	63 392	65 479	3,3
b. Capital	2 263	2 785	23,1	16 692	17 306	3,7
<i>Formación Bruta de Capital</i>	2 148	2 352	9,5	14 389	14 040	-2,4
<i>Gobierno Nacional</i>	821	901	9,8	5 239	4 676	-10,8
<i>Gobiernos Regionales</i>	523	538	2,9	3 142	2 937	-6,5
<i>Gobiernos Locales</i>	804	912	13,5	6 008	6 426	7,0
<i>Otros gastos de capital</i>	116	433	274,7	2 303	3 266	41,8
<b>3. Otros <sup>2/</sup></b>	<b>-279</b>	<b>-15</b>		<b>-342</b>	<b>-722</b>	
<b>4. Resultado Primario (=1-2+3)</b>	<b>-539</b>	<b>-1 251</b>		<b>972</b>	<b>-619</b>	
<b>5. Intereses</b>	<b>1 783</b>	<b>2 499</b>	<b>40,2</b>	<b>5 599</b>	<b>6 837</b>	<b>22,1</b>
<b>6. Resultado Económico (=4-5)</b>	<b>-2 321</b>	<b>-3 750</b>		<b>-4 627</b>	<b>-7 457</b>	

1/ Preliminar.

2/ Incluye ingresos de capital del Gobierno General y resultado primario de empresas estatales.

Fuente: MEF, Banco de la Nación, Sunat, EsSalud, sociedades de beneficencia pública y empresas estatales.

<sup>1</sup> Informe elaborado por Alberto Palacios, Andrés Medina, Julio Alvarado, Jhonatan Vicuña, Jorge Zavala y Soyer Hilario del Departamento de Estadísticas Fiscales.



## I. RESULTADO ECONÓMICO

2. En agosto de 2017, el sector público no financiero registró un déficit económico de S/ 3 750 millones, mayor en S/ 1 429 millones al del mismo mes de 2016. Ello se explica por el aumento de los gastos no financieros del gobierno general (11,0 por ciento), tanto por el componente corriente cuanto por el de capital, lo que fue parcialmente atenuado por el aumento de los ingresos corrientes del gobierno general (1,7 por ciento).

En el período enero-agosto de 2017, el déficit económico fue negativo en S/ 7 457 millones, mayor en S/ 2 830 millones al registrado en el mismo período de 2016. Ello se explica por los mayores gastos no financieros del gobierno general, el mayor déficit de las empresas estatales no financieras y el mayor pago de intereses de la deuda pública, parcialmente compensados por los mayores ingresos corrientes del gobierno general.

3. El déficit del sector público no financiero acumulado en los últimos 12 meses a agosto de 2017 representó el 2,9 por ciento del PBI, mayor en 0,2 puntos porcentuales del PBI al registrado en el mes anterior. A ello contribuyó la reducción de los ingresos corrientes del gobierno general de 18,1 a 18,0 por ciento del PBI, y los intereses se elevaron de 1,1 a 1,2 por ciento del PBI, mientras que los gastos no financieros del gobierno general se mantuvieron en 19,5 por ciento del PBI.

Gráfico N° 1

Resultado económico del Sector Público no Financiero  
(Acumulado últimos 12 meses - Porcentaje del PBI)

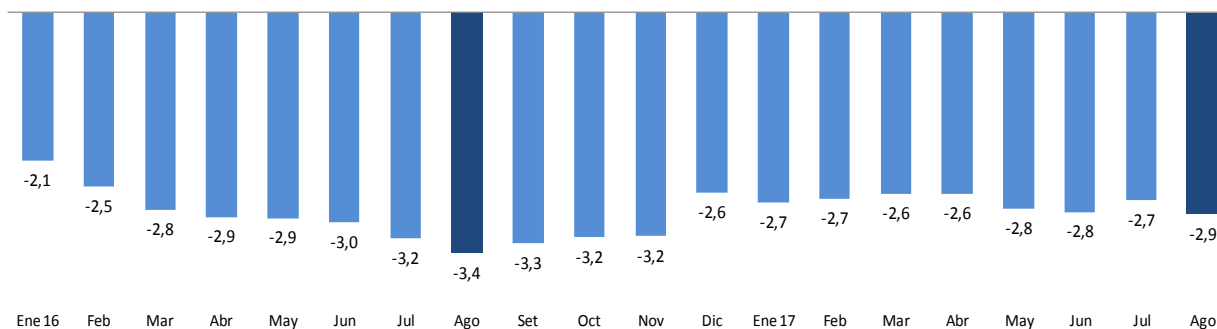



# NOTAS DE ESTUDIOS DEL BCRP

No. 66 – 14 de setiembre de 2017

Gráfico N° 2

Ingresos corrientes del Gobierno General  
(Acumulado últimos 12 meses- Porcentaje del PBI)



Gráfico N° 3

Gasto no financiero del Gobierno General  
(Acumulado últimos 12 meses- Porcentaje del PBI)

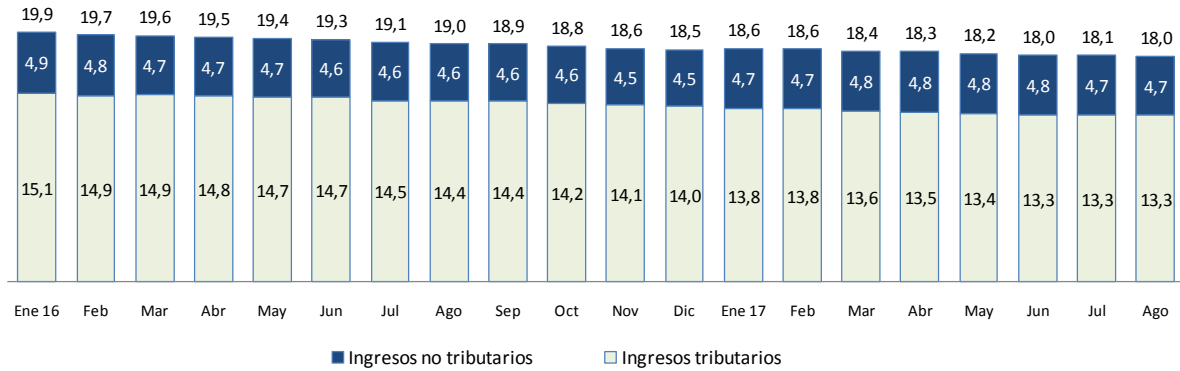
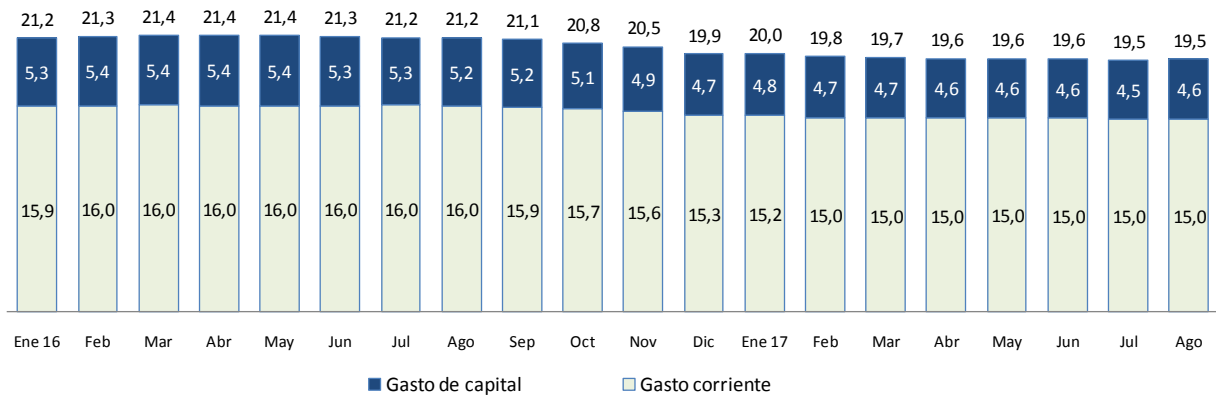

## II. INGRESOS

- En agosto de 2017, los ingresos corrientes del gobierno general (S/ 10 337 millones) registraron un crecimiento de 1,7 por ciento respecto al mismo mes de 2016 debido a un incremento en los ingresos tributarios (1,2 por ciento) y no tributarios (3,2 por ciento) del gobierno general. En el mes destaca el mayor ingreso por concepto de IGV e ISC, que fue parcialmente contrarrestado por las mayores devoluciones y los menores ingresos por impuesto a la renta de personas jurídicas.

**Cuadro N° 2**  
**INGRESOS CORRIENTES DEL GOBIERNO GENERAL**  
(Millones de soles)

	AGOSTO				ENERO-AGOSTO			
	2016	2017	Var.%	Contrib. %	2016	2017	Var.%	Contrib. %
<b>INGRESOS CORRIENTES (a+b)</b>	<b>10 166</b>	<b>10 337</b>	<b>1,7</b>	<b>1,7</b>	<b>81 398</b>	<b>82 887</b>	<b>1,8</b>	<b>1,8</b>
<b>a. TRIBUTARIOS</b>	<b>7 625</b>	<b>7 715</b>	<b>1,2</b>	<b>0,9</b>	<b>61 425</b>	<b>60 284</b>	<b>-1,9</b>	<b>-1,4</b>
<b>GOBIERNO NACIONAL</b>	<b>7 375</b>	<b>7 447</b>	<b>1,0</b>	<b>0,7</b>	<b>59 426</b>	<b>58 148</b>	<b>-2,1</b>	<b>-1,6</b>
<b>1. Renta</b>	<b>2 491</b>	<b>2 483</b>	<b>-0,3</b>	<b>-0,1</b>	<b>26 279</b>	<b>24 780</b>	<b>-5,7</b>	<b>-1,8</b>
- Personas naturales	829	837	0,9	0,1	7 878	7 896	0,2	0,0
- Personas jurídicas	1 586	1 532	-3,4	-0,5	14 850	13 482	-9,2	-1,7
Domiciliados	1 334	1 278	-4,2	-0,6	11 637	11 093	-4,7	-0,7
No domiciliados	252	254	0,7	0,0	3 213	2 389	-25,7	-1,0
- Regularización	76	114	50,5	0,4	3 551	3 402	-4,2	-0,2
<b>2. Importaciones</b>	<b>139</b>	<b>140</b>	<b>0,1</b>	<b>0,0</b>	<b>1 034</b>	<b>932</b>	<b>-9,8</b>	<b>-0,1</b>
<b>3. IGV</b>	<b>4 579</b>	<b>4 762</b>	<b>4,0</b>	<b>1,8</b>	<b>34 434</b>	<b>35 666</b>	<b>3,6</b>	<b>1,5</b>
- Interno	2 725	2 727	0,0	0,0	20 609	21 022	2,0	0,5
- Importaciones	1 854	2 035	9,8	1,8	13 825	14 644	5,9	1,0
<b>4. ISC</b>	<b>503</b>	<b>554</b>	<b>10,2</b>	<b>0,5</b>	<b>3 853</b>	<b>4 083</b>	<b>6,0</b>	<b>0,3</b>
- Combustibles	228	252	10,5	0,2	1 569	1 587	1,1	0,0
- Otros	275	303	10,0	0,3	2 284	2 496	9,3	0,3
<b>5. Otros</b>	<b>773</b>	<b>798</b>	<b>3,2</b>	<b>0,2</b>	<b>5 241</b>	<b>5 238</b>	<b>-0,1</b>	<b>0,0</b>
- ITAN	432	457	5,7	0,2	2 589	2 695	4,1	0,1
- ITF	13	16	16,3	0,0	111	113	1,5	0,0
- Traslado de detracciones	64	46	-28,4	-0,2	582	314	-46,0	-0,3
- Multas	39	41	4,5	0,0	423	320	-24,3	-0,1
- Impuesto Especial a la Minería	30	55	84,3	0,2	113	355	214,2	0,3
- Otros	195	183	-5,8	-0,1	1 423	1 440	1,2	0,0
<b>6. Devoluciones (-)</b>	<b>1 111</b>	<b>1 289</b>	<b>16,0</b>	<b>-1,8</b>	<b>11 415</b>	<b>12 551</b>	<b>9,9</b>	<b>-1,4</b>
<b>GOBIERNOS LOCALES</b>	<b>250</b>	<b>268</b>	<b>7,3</b>	<b>0,2</b>	<b>1 999</b>	<b>2 136</b>	<b>6,8</b>	<b>0,2</b>
<b>b. NO TRIBUTARIOS</b>	<b>2 541</b>	<b>2 622</b>	<b>3,2</b>	<b>0,8</b>	<b>19 973</b>	<b>22 603</b>	<b>13,2</b>	<b>3,2</b>
- Gobierno Nacional	2 199	2 258	2,7	0,6	17 267	19 738	14,3	3,0
- Gobiernos Regionales	73	76	4,8	0,0	580	591	2,0	0,0
- Gobiernos Locales	268	287	7,1	0,2	2 127	2 274	6,9	0,2

Fuente: Sunat, Banco de la Nación, MEF, EsSalud, SBS, beneficencias públicas.

En el período enero-agosto de 2017, los ingresos corrientes del gobierno general aumentaron 1,8 por ciento respecto al mismo período de 2016 debido a los mayores ingresos no tributarios (13,2 por ciento); por el contrario, los ingresos tributarios disminuyeron (1,9 por ciento) debido a los menores ingresos del gobierno nacional (2,1 por ciento), parcialmente compensados por los mayores ingresos de los gobiernos locales (6,8 por ciento).



Gráfico N° 4  
**Ingresos corrientes del Gobierno General**  
 (Variación porcentual 12 meses)

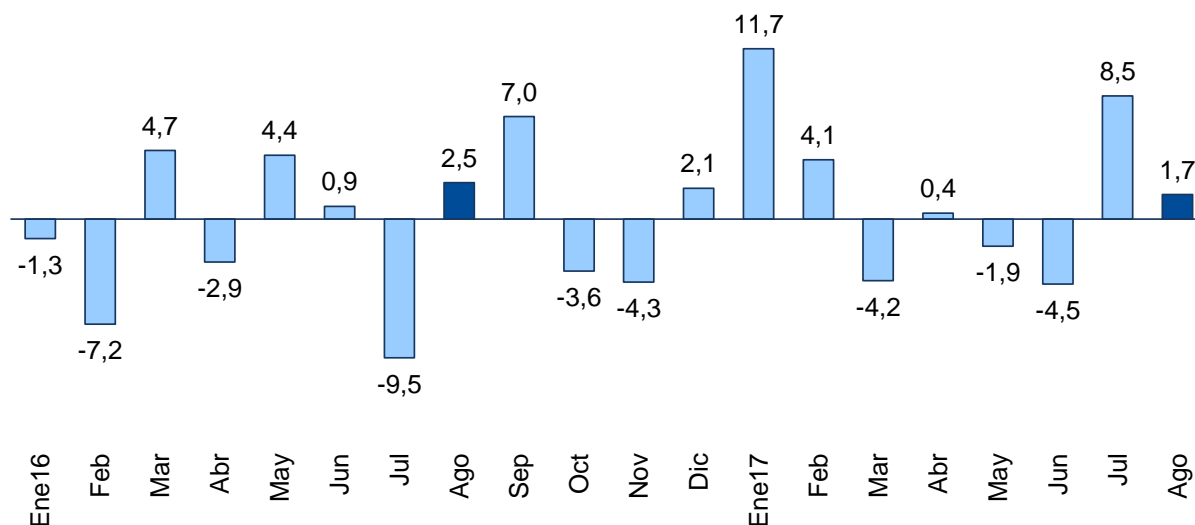

Ingresos corrientes del Gobierno General (Variación porcentual 12 meses)

	Ene16	Feb	Mar	Abr	May	Jun	Jul	Ago	Sep	Oct	Nov	Dic	Ene17	Feb	Mar	Abr	May	Jun	Jul	Ago
<b>TOTAL</b>	-1,3	-7,2	4,7	-2,9	4,4	0,9	-9,5	2,5	7,0	-3,6	-4,3	2,1	11,7	4,1	-4,2	0,4	-1,9	-4,5	8,5	1,7
Ingresos Tributarios	-0,4	-8,3	8,7	0,3	0,4	3,9	-12,4	3,7	6,5	-5,4	-5,4	0,1	-5,2	4,0	-9,8	-1,0	-2,6	-7,3	10,3	1,2
Ingresos No Tributarios	-4,7	-4,3	-8,6	-11,8	15,9	-7,2	-0,5	-0,9	8,8	2,7	-0,9	9,2	76,5	4,4	18,0	5,0	0,0	4,2	3,5	3,2

**II.1 GOBIERNO NACIONAL**

5. En agosto de 2017, los ingresos tributarios del gobierno nacional (S/ 7 447 millones) crecieron en 1,0 por ciento respecto al mismo mes de 2016. Este resultado refleja principalmente los mayores ingresos por IGV (4,0 por ciento) e ISC (10,2 por ciento), los que fueron parcialmente contrarrestados por las mayores devoluciones (16,0 por ciento) y los menores ingresos por impuesto a la renta de personas jurídicas (3,4 por ciento). En el mes, **la recaudación bruta, que excluye devoluciones, aumentó en 3,0 por ciento.**

En el período enero-agosto de 2017, los ingresos tributarios del gobierno nacional disminuyeron 2,1 por ciento debido a los menores ingresos por concepto de impuesto a la renta (5,7 por ciento), principalmente de las personas jurídicas no domiciliadas (25,7 por ciento), y las mayores devoluciones de impuestos (9,9 por ciento), los que fueron parcialmente atenuados por los mayores ingresos de IGV (3,6 por ciento) e ISC (6,0 por ciento). La recaudación bruta sólo disminuyó en 0,2 por ciento.

6. En agosto de 2017, la recaudación del impuesto a la renta (S/ 2 483 millones) se redujo en 0,3 por ciento respecto al mismo mes de 2016, lo que refleja la menor recaudación por renta de personas jurídicas (3,4 por ciento), rubro que se contrajo por séptimo mes consecutivo. Ello fue parcialmente compensado por los mayores ingresos por impuesto a la renta de personas naturales (0,9 por ciento) y por regularización (50,5 por ciento).



# NOTAS DE ESTUDIOS DEL BCRP

No. 66 – 14 de setiembre de 2017

Gráfico N° 5  
**Impuesto a la renta**  
 (Variación porcentual 12 meses)

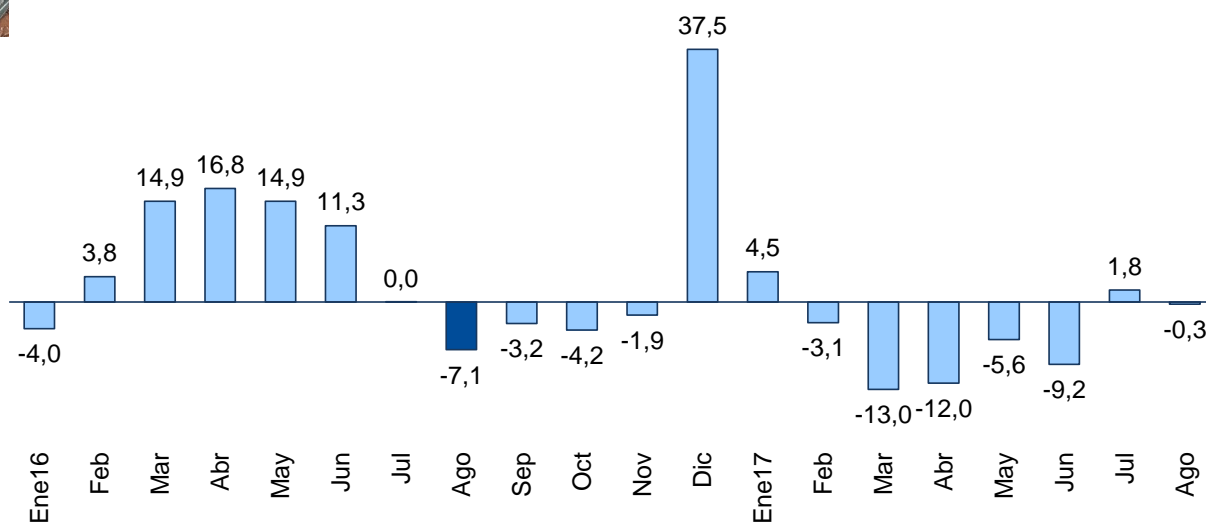

Impuesto a la renta (Variación porcentual nominal 12 meses)

	Ene16	Feb	Mar	Abr	May	Jun	Jul	Ago	Sep	Oct	Nov	Dic	Ene17	Feb	Mar	Abr	May	Jun	Jul	Ago
<b>TOTAL</b>	<b>-4,0</b>	<b>3,8</b>	<b>14,9</b>	<b>16,8</b>	<b>14,9</b>	<b>11,3</b>	<b>0,0</b>	<b>-7,1</b>	<b>-3,2</b>	<b>-4,2</b>	<b>-1,9</b>	<b>37,5</b>	<b>4,5</b>	<b>-3,1</b>	<b>-13,0</b>	<b>-12,0</b>	<b>-5,6</b>	<b>-9,2</b>	<b>1,8</b>	<b>-0,3</b>
Personas naturales	-7,0	10,3	7,1	10,2	9,0	8,7	6,0	10,5	6,4	2,5	4,1	3,0	4,2	3,3	4,0	-7,6	2,6	-0,1	1,4	0,9
Personas jurídicas	-2,8	1,7	39,6	8,4	15,0	15,3	-2,5	-14,1	-4,1	-5,0	-3,6	55,4	5,2	-4,2	-28,8	-10,9	-10,2	-13,9	-1,6	-3,4

En el caso de la tercera categoría, en el mes se registró una menor recaudación de 11,2 por ciento y en el período enero-agosto de 2017 de 9,1 por ciento. Esta última se relaciona con los menores pagos a cuenta de los sectores de intermediación financiera, construcción y otros servicios, así como con el traslado de empresas al régimen MYPE Tributario, el cual aplica una menor tasa a las microempresas y pequeñas empresas.

En el caso de la segunda categoría, la caída del mes de agosto es pequeña, aunque en el período enero-agosto de 2017 disminuyó 9,7 debido que en abril de 2016 se registró el pago de obligaciones por reparto de dividendos de una empresa minera.



Cuadro N° 3  
**IMPUESTO A LA RENTA POR CATEGORÍAS**  
(Millones de soles)

	AGOSTO			ENERO-AGOSTO		
	2016	2017	Var.%	2016	2017	Var.%
<b>TOTAL</b>	<b>2 491</b>	<b>2 483</b>	<b>-0,3</b>	<b>26 279</b>	<b>24 780</b>	<b>-5,7</b>
Primera categoría	41	43	5,5	331	353	6,7
Segunda categoría	99	95	-4,6	1 175	1 061	-9,7
Tercera categoría	1 281	1 137	-11,2	11 283	10 253	-9,1
Cuarta categoría	72	72	-0,4	581	584	0,5
Quinta categoría	617	627	1,7	5 791	5 898	1,8
No domiciliados	252	254	0,7	3 213	2 389	-25,7
Regularización	76	114	50,5	3 551	3 402	-4,2
Otros	53	140	166,6	354	841	137,2
<i>Régimen Especial (RER)</i>	29	27	-6,5	222	211	-5,1
<i>Régimen MYPE Tributario</i>	0	90	.-	0	496	.-
<i>Otras rentas</i>	23	23	-2,4	132	133	0,9

Fuente: Sunat.

Los mayores ingresos por concepto de regularización del mes (50,5 por ciento) contienen el impacto del pago de impuestos de los contribuyentes de las regiones afectadas por El Niño Costero, los cuales fueron postergados debido a dicho evento. La Resolución de Superintendencia N° 100-2017 de SUNAT permitió a las personas y empresas ubicadas en zonas declaradas en emergencia la postergación del pago de obligaciones tributarias generadas entre enero y setiembre de 2017.

7. **En agosto de 2017, los ingresos por el Impuesto General a las Ventas (S/ 4 762 millones) aumentaron 4,0 por ciento respecto al mismo mes de 2016, reflejando la mayor recaudación del IGV externo (9,8 por ciento).**

El incremento de los ingresos por IGV externo en el mes y en el período enero-agosto de 2017 (5,9 por ciento) respecto a los mismos períodos de 2016 se relaciona con el aumento de las importaciones registrado en el año, principalmente de combustibles y de bienes de capital.



**Gráfico N° 6**  
**IGV**  
 (Variación porcentual 12 meses)

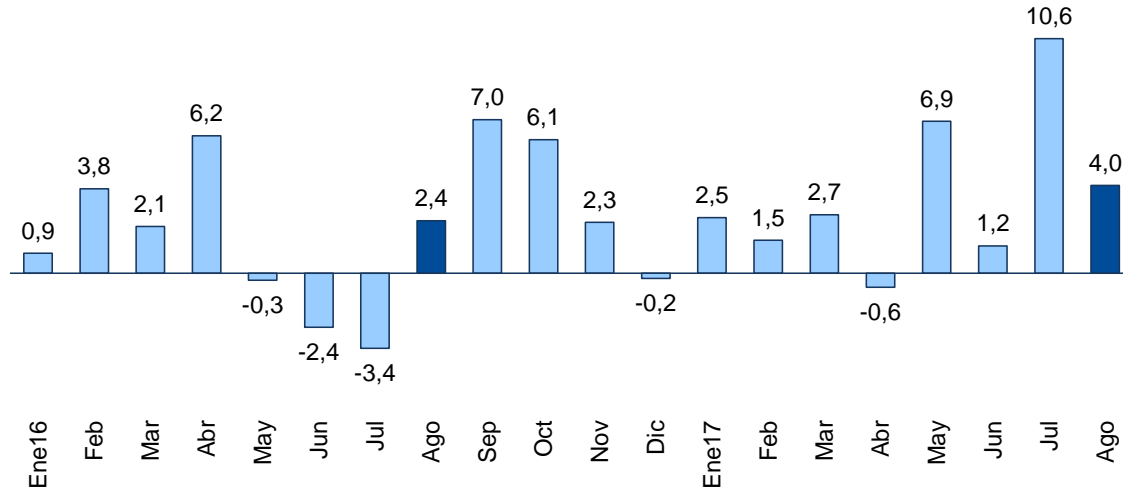

**IGV (Variación porcentual nominal 12 meses)**

	Ene16	Feb	Mar	Abr	May	Jun	Jul	Ago	Sep	Oct	Nov	Dic	Ene17	Feb	Mar	Abr	May	Jun	Jul	Ago
<b>TOTAL</b>	<b>0,9</b>	<b>3,8</b>	<b>2,1</b>	<b>6,2</b>	<b>-0,3</b>	<b>-2,4</b>	<b>-3,4</b>	<b>2,4</b>	<b>7,0</b>	<b>6,1</b>	<b>2,3</b>	<b>-0,2</b>	<b>2,5</b>	<b>1,5</b>	<b>2,7</b>	<b>-0,6</b>	<b>6,9</b>	<b>1,2</b>	<b>10,6</b>	<b>4,0</b>
Interno	-3,2	1,4	3,5	6,9	1,5	-2,0	1,1	5,0	6,9	6,3	0,1	-0,3	4,5	3,2	-0,2	-2,9	0,7	1,9	8,2	0,0
Importaciones	9,1	7,6	0,3	5,3	-2,8	-3,1	-9,6	-1,2	7,0	5,7	5,4	-0,1	-1,0	-0,9	6,7	2,7	15,9	0,4	14,4	9,8

8. **En agosto de 2017, los ingresos por el Impuesto Selectivo al Consumo (S/ 554 millones) aumentaron 10,2 por ciento respecto al mismo mes de 2016 como resultado de la mayor recaudación por ISC externo (34,4 por ciento).** Este último refleja la mayor recaudación por ISC aplicado a combustibles (23,8 por ciento) y otros bienes importados (72,3 por ciento). Esta evolución también se presenta en el transcurso del año.

Por su parte, la recaudación por concepto de ISC interno disminuyó marginalmente en agosto, aunque en el período enero-agosto de 2017 la caída fue de 6,0 por ciento respecto al mismo período de 2016. Este último resultado se explica por el menor ISC interno de combustibles (32,6 por ciento), reflejando la sustitución hacia derivados importados. Sin embargo, ello fue parcialmente compensado por el mayor ISC interno de cervezas (6,6 por ciento).





**Cuadro N° 4**  
**IMPUESTO SELECTIVO AL CONSUMO**  
(Millones de soles)

	AGOSTO			ENERO-AGOSTO		
	2016	2017	Var.%	2016	2017	Var.%
<b>TOTAL</b>	<b>503</b>	<b>554</b>	<b>10,2</b>	<b>3 853</b>	<b>4 083</b>	<b>6,0</b>
<b>Combustibles</b>	<b>228</b>	<b>252</b>	<b>10,5</b>	<b>1 569</b>	<b>1 587</b>	<b>1,1</b>
Interno	109	104	-4,1	638	430	-32,6
Importado	119	148	23,8	931	1 157	24,3
<b>Otros</b>	<b>275</b>	<b>303</b>	<b>10,0</b>	<b>2 284</b>	<b>2 496</b>	<b>9,3</b>
Cervezas	191	197	3,5	1 483	1 581	6,6
Gaseosas y agua mineral	36	35	-3,0	354	351	-0,9
Bienes importados	34	58	72,3	289	452	56,2
Otros <sup>1/</sup>	15	13	-15,8	158	113	-28,5

<b>ISC Interno</b>	350	349	-0,4	2 633	2 474	-6,0
<b>ISC Externo</b>	153	206	34,4	1 220	1 609	31,8

1/ Licores, cigarros, vehículos, casinos de juego, juegos de azar y apuestas, loterías, bingos, rifas y eventos hípicos.

Fuente: Sunat.

**Gráfico N° 7**  
**ISC**  
(Variación porcentual 12 meses)

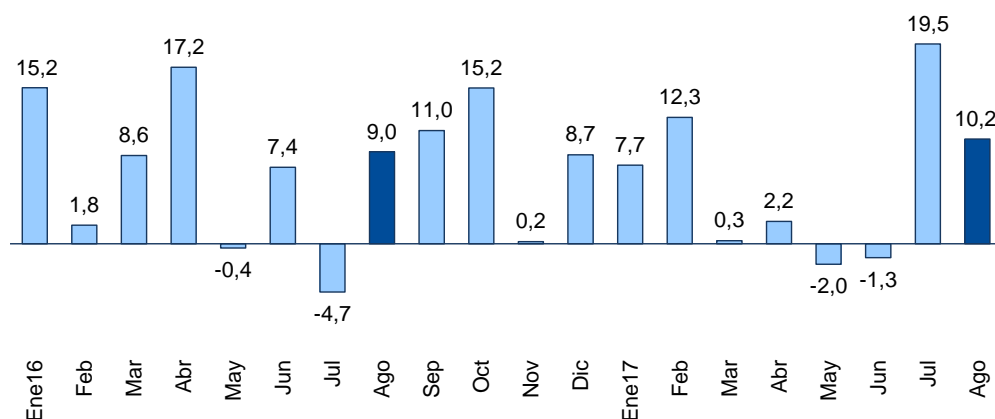

**ISC (Variación porcentual nominal 12 meses)**

	Ene16	Feb	Mar	Abr	May	Jun	Jul	Ago	Sep	Oct	Nov	Dic	Ene17	Feb	Mar	Abr	May	Jun	Jul	Ago
<b>TOTAL</b>	<b>15,2</b>	<b>1,8</b>	<b>8,6</b>	<b>17,2</b>	<b>-0,4</b>	<b>7,4</b>	<b>-4,7</b>	<b>9,0</b>	<b>11,0</b>	<b>15,2</b>	<b>0,2</b>	<b>8,7</b>	<b>7,7</b>	<b>12,3</b>	<b>0,3</b>	<b>2,2</b>	<b>-2,0</b>	<b>-1,3</b>	<b>19,5</b>	<b>10,2</b>
Interno	1,9	-9,9	-3,2	2,0	-10,1	-11,7	-2,0	3,9	3,2	3,6	-17,1	7,6	-2,4	-1,3	-14,8	-13,8	-18,6	-0,7	2,5	-0,4
Importaciones	76,2	38,1	41,8	72,4	29,9	65,4	-11,3	22,6	29,0	42,2	45,5	10,8	34,3	39,7	29,5	36,3	34,1	-2,4	65,4	34,4

9. En agosto de 2017, la recaudación por impuestos a las importaciones (S/ 140 millones) se incrementó en 0,1 por ciento respecto al mismo mes del año anterior, aunque en el período enero-agosto de 2017 se contrajo 9,8 por ciento respecto al mismo período de 2016. Este último resultado se relaciona con los menores ingresos por el sistema de franja de precios (de S/ 122 millones en enero-



agosto de 2016 a S/ 54 millones en el mismo período de 2017, respectivamente), principalmente.

**Gráfico N° 8**  
**Impuesto a las importaciones**  
(Variación porcentual 12 meses)

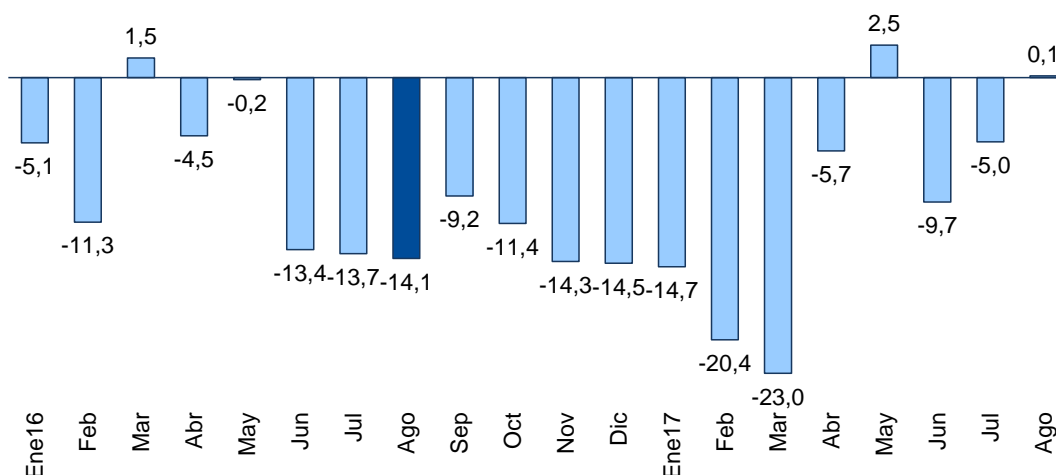

10. **En agosto de 2017, los otros ingresos tributarios (S/ 798 millones) registraron un incremento de 3,2 por ciento respecto al mismo mes de 2016.** La mayor recaudación por concepto del ITAN (5,7 por ciento) y del Impuesto Especial a la Minería (84,3 por ciento) fue parcialmente contrarrestada por el menor traslado de deducciones (28,4 por ciento).

La mayor recaudación por el Impuesto Especial a la Minería-IEM se explica por los mejores resultados de las empresas mineras por el aumento en la producción y los precios del sector en el período enero-agosto de 2017, lo que también se relaciona con el incremento de la recaudación minera por otros impuestos (como IGV e impuesto a la renta).



**Cuadro N° 5**  
**OTROS INGRESOS TRIBUTARIOS**  
(Millones de soles)

	AGOSTO			ENERO-AGOSTO		
	2016	2017	Var. %	2016	2017	Var. %
<b>TOTAL</b>	<b>773</b>	<b>798</b>	<b>3,2</b>	<b>5 241</b>	<b>5 238</b>	<b>-0,1</b>
ITAN	432	457	5,7	2 589	2 695	4,1
Traslado de deducciones	64	46	-28,4	582	314	-46,0
Amnistía y regularización	99	105	6,2	697	737	5,8
Multas	39	41	4,5	423	320	-24,3
Impuesto al Rodaje	26	20	-20,8	202	232	14,9
Impuesto Especial a la Minería	30	55	84,3	113	355	214,2
Casinos y tragamonedas	29	29	1,7	201	198	-1,8
RUS	16	12	-25,3	123	95	-22,4
ITF	13	16	16,3	111	113	1,5
Otros	25	16	-34,5	200	178	-11,2

Fuente: Sunat.

11. Las devoluciones de impuestos de agosto de 2017 ascendieron a S/ 1 289 millones, lo que representa un incremento del 16,0 por ciento respecto a las registradas en el mismo mes del año anterior.

**Gráfico N° 9**  
**Devoluciones**  
(Millones de soles)

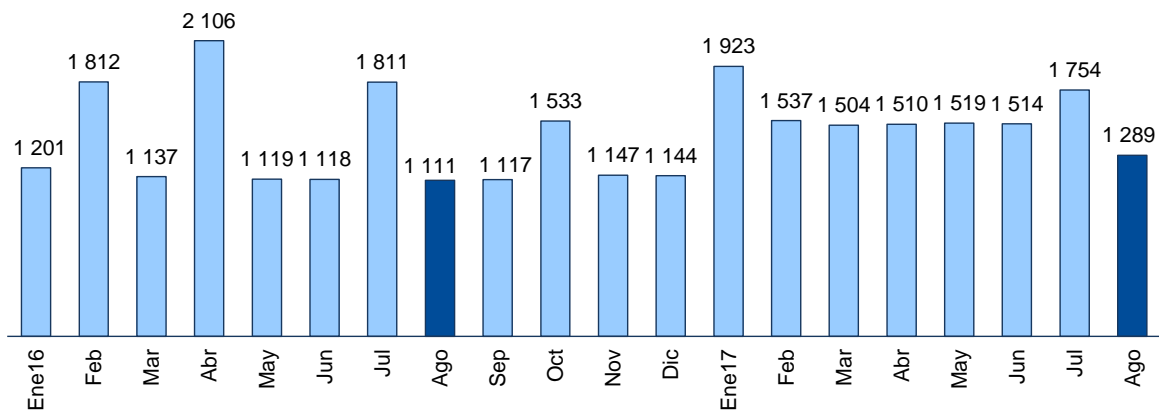

12. En agosto de 2017, los ingresos no tributarios del gobierno nacional fueron 2,7 por ciento mayores a los del mismo mes de 2016 por los mayores ingresos por contribuciones sociales y regalías mineras, petroleras y gasíferas.

En el período enero-agosto de 2017, los ingresos no tributarios del gobierno nacional aumentaron en 14,3 por ciento respecto al mismo período de 2016 debido principalmente a la transferencia de utilidades del FONAFE y al cobro de la garantía de fiel cumplimiento al consorcio Gasoducto Sur Peruano, ambos ocurridos en enero de 2017.



**Cuadro N° 6**  
**INGRESOS NO TRIBUTARIOS DEL GOBIERNO NACIONAL**  
(Millones de soles)

	AGOSTO			ENERO-AGOSTO		
	2016	2017	Var. %	2016	2017	Var. %
<b><u>TOTAL</u></b>	<b><u>2 199</u></b>	<b><u>2 258</u></b>	<b><u>2,7</u></b>	<b><u>17 267</u></b>	<b><u>19 738</u></b>	<b><u>14,3</u></b>
Contribuciones sociales	1 222	1 261	3,1	9 498	9 723	2,4
Recursos propios y transferencias	514	443	-13,8	3 591	4 652	29,6
Transferencia de utilidades de empresas	0	0	-.	686	1 536	123,8
Canon petrolero y gasífero <sup>1/</sup>	111	114	2,8	824	968	17,5
Regalías petroleras y gasíferas	74	120	60,7	538	687	27,8
Gravamen Especial a la Minería	6	1	-79,5	79	35	-56,1
Regalías mineras	66	86	30,1	346	618	78,4
Otros	206	234	13,7	1 705	1 520	-10,9

<sup>1/</sup> Porcentaje del valor de la producción por derecho a explotar recursos naturales redistribuidos a las regiones.

Fuente: Sunat, PERUPETRO, EsSalud, ONP y MEF.

## **II.2 GOBIERNOS REGIONALES**

13. **En agosto de 2017, los ingresos de los gobiernos regionales (S/ 2 716 millones) aumentaron 25,3 por ciento respecto al mismo mes de 2016.** Ello refleja principalmente las mayores transferencias corrientes (22,4 por ciento), principalmente de recursos ordinarios (S/ 418 millones), destinados para el pago del personal del magisterio nombrado.

Las mayores transferencias de capital (39,9 por ciento) corresponden a recursos ordinarios (S/ 111 millones) para la ejecución de proyectos de inversión pública, así como del Fondo ante la ocurrencia de Desastres Naturales (S/ 105 millones) y el Fondo de Proyectos de Inversión Pública en materia de Agua, Saneamiento y Salud (S/ 53 millones).

En el período enero-agosto de 2017, los gobiernos regionales acumularon ingresos por S/ 18 683 millones, monto mayor en 12,2 por ciento a los registrados en el mismo período de 2016, tanto por las mayores transferencias corrientes cuanto transferencias de capital (12,6 por ciento, cada una). En el caso de las transferencias corrientes, adicionalmente a las señaladas en el párrafo precedente, destaca el canon minero. Igualmente, entre las transferencias de capital destacan también aquellas para proyectos de inversión pública.

**Cuadro N° 7**  
**INGRESOS DE LOS GOBIERNOS REGIONALES**  
(Millones de soles)

	AGOSTO			ENERO - AGOSTO		
	2016	2017	Var. %	2016	2017	Var. %
<b>INGRESOS TOTALES (a+b)</b>	<b>2 167</b>	<b>2 716</b>	<b>25,3</b>	<b>16 652</b>	<b>18 683</b>	<b>12,2</b>
<b>a. INGRESOS CORRIENTES</b>	<b>1 726</b>	<b>2 100</b>	<b>21,6</b>	<b>14 129</b>	<b>15 843</b>	<b>12,1</b>
1. No tributarios	73	76	4,8	580	591	2,0
2. Transferencias	1 654	2 024	22,4	13 550	15 251	12,6
- Recursos ordinarios	1 493	1 911	28,0	12 073	13 632	12,9
- Canon minero	0	0	n.d.	374	466	24,4
- Canon gasífero	23	24	3,7	219	207	-5,8
- Canon y sobre canon petrolero	11	11	2,5	92	86	-5,9
- Regalía minera	3	3	19,5	88	131	48,4
- Renta de aduanas	16	19	19,2	138	147	6,7
- Otros	108	55	-49,1	565	582	3,1
<b>b. INGRESOS DE CAPITAL</b>	<b>441</b>	<b>616</b>	<b>39,9</b>	<b>2 523</b>	<b>2 841</b>	<b>12,6</b>
1. Transferencias						
- Recursos ordinarios	229	340	48,6	1 649	1 791	8,6
- Fondo para proyectos de inversión	0	36	n.a.	0	309	n.a.
- Bonos	158	6	-96,1	758	189	-75,0
- Fondo PIP en materia de agua, saneamiento y salud	0	53	n.a.	0	203	n.a.
- Fondo ante la ocurrencia de desastres naturales	0	105	n.a.	0	175	n.a.
- Resto	54	77	43,2	117	174	49,1

Fuente: MEF

### **II.3 GOBIERNOS LOCALES**

14. En agosto de 2017, los ingresos de los gobiernos locales (S/ 2 105 millones) disminuyeron 29,8 por ciento respecto al mismo mes de 2016, aunque en el período enero-agosto del presente año registraron un incremento de 20,4 por ciento respecto al mismo período de 2016.

El resultado del mes refleja las menores transferencias de capital (56,0 por ciento), principalmente de recursos ordinarios (S/ 1 196 millones) y de recursos por la colocación de bonos para financiar la ejecución de proyectos de inversión pública (S/ 100 millones), lo cual fue parcialmente contrarrestado por las mayores transferencias del Fondo de Proyectos de Inversión Pública en materia de Agua, Saneamiento y Salud (S/ 284 millones). Por su parte, las transferencias corrientes aumentaron en el mes (9,7 por ciento), básicamente por el Fondo de Compensación Municipal-FONCOMUN (S/ 54 millones).

El incremento de los ingresos de los gobiernos locales en el período enero-agosto de 2017 respecto al mismo período de 2016 se explica, principalmente, por las mayores transferencias de capital (36,5 por ciento), en particular del Fondo de Proyectos de Inversión Pública en materia de Agua, Saneamiento y Salud (S/ 1 360 millones) y para la continuidad de la ejecución de proyectos de inversión pública-recursos ordinarios (DS N° 008-2017-EF). Por su parte, las mayores transferencias corrientes (14,9 por ciento) corresponden principalmente a las realizadas por canon minero (24,4 por ciento) y regalías mineras (48,4 por ciento).



**Cuadro N° 8**  
**INGRESOS DE LOS GOBIERNOS LOCALES**  
(Millones de soles)

	AGOSTO			ENERO - AGOSTO		
	2016	2017	Var. %	2016	2017	Var. %
<b>INGRESOS TOTALES (a+b)</b>	<b>2 997</b>	<b>2 105</b>	<b>-29,8</b>	<b>16 253</b>	<b>19 572</b>	<b>20,4</b>
<b>a. INGRESOS CORRIENTES</b>	<b>1 218</b>	<b>1 323</b>	<b>8,6</b>	<b>10 554</b>	<b>11 793</b>	<b>11,7</b>
1. Tributarios	250	268	7,3	1 999	2 136	6,8
2. No tributarios	268	287	7,1	2 127	2 274	6,9
3. Transferencias	700	768	9,7	6 428	7 384	14,9
- Canon	133	113	-15,2	2 132	2 364	10,9
<i>Del cual: Canon minero</i>	0	0	<i>n.a.</i>	1 123	1 397	24,4
<i>Canon petrolero</i>	26	26	1,8	217	217	0,1
<i>Canon gasífero</i>	70	73	3,7	659	617	-6,4
- FONCOMUN	332	386	16,5	3 041	3 068	0,9
- Regalías mineras	15	18	19,5	470	698	48,4
- Otros	220	250	13,9	784	1 254	59,9
<b>b. INGRESOS DE CAPITAL</b>	<b>1 779</b>	<b>782</b>	<b>-56,0</b>	<b>5 699</b>	<b>7 779</b>	<b>36,5</b>
1. Transferencias						
- <i>Recursos ordinarios</i>	1 538	342	-77,7	3 808	4 275	12,3
- <i>Participación FONIPREL</i>	-16	0	<i>n.a.</i>	291	376	29,3
- <i>FOCAM</i>	13	13	2,6	98	116	19,2
- <i>Del Gobierno Nacional</i>	35	65	84,7	150	206	37,4
- <i>Bonos</i>	160	60	-62,8	707	651	-7,9
- <i>Fondo PIP en materia de agua, saneamiento y salud</i>	0	284	<i>n.a.</i>	0	1 360	<i>n.a.</i>
- <i>Plan de incentivos</i>	0	0	<i>n.a.</i>	446	456	2,3
- <i>Prevención y mitigación de riesgos y desastres</i>	0	0	<i>n.a.</i>	0	123	<i>n.a.</i>
- <i>Renta de aduanas</i>	13	16	19,2	113	120	6,7
- <i>Fenómeno El Niño</i>	0	0	<i>n.a.</i>	34	0	<i>n.a.</i>
- <i>Resto</i>	35	2	-93,2	87	95	9,1

Fuente: MEF

### III. GASTOS

15. En agosto de 2017, el gasto no financiero del gobierno general (S/ 11 573 millones) aumentó 11,0 por ciento respecto al mismo mes de 2016. El aumento del gasto se registró en los tres niveles de gobierno, nacional (12,2 por ciento), regional (7,0 por ciento) y local (11,9 por ciento), y en los componentes corriente (7,7 por ciento) y de capital (23,1 por ciento).

En el período enero-agosto de 2017, el gasto no financiero del gobierno general aumentó 3,4 por ciento respecto al mismo período de 2016, en las tres instancias de gobierno, nacional (2,5 por ciento), regional (5,1 por ciento) y local (4,9 por ciento), y en los componentes corriente (3,3 por ciento) y de capital (3,7 por ciento).



**Cuadro N° 9**  
**GASTO NO FINANCIERO DEL GOBIERNO GENERAL**  
(Millones de soles)

	AGOSTO				ENERO - AGOSTO			
	2016	2017	Var. %	Contrib. %	2016	2017	Var. %	Contrib. %
<b><u>I. GASTOS CORRIENTES</u></b>	<b><u>8 162</u></b>	<b><u>8 788</u></b>	<b><u>7,7</u></b>	<b><u>6,0</u></b>	<b><u>63 392</u></b>	<b><u>65 479</u></b>	<b><u>3,3</u></b>	<b><u>2,6</u></b>
<i>Gobierno Nacional</i>	5 625	6 061	7,8	4,2	43 894	44 828	2,1	1,2
<i>Gobiernos Regionales</i>	1 665	1 802	8,2	1,3	12 454	13 454	8,0	1,2
<i>Gobiernos Locales</i>	872	925	6,2	0,5	7 044	7 197	2,2	0,2
<b>Remuneraciones</b>	<b>3 028</b>	<b>3 395</b>	<b>12,1</b>	<b>3,5</b>	<b>25 005</b>	<b>27 202</b>	<b>8,8</b>	<b>2,7</b>
<i>Gobierno Nacional</i>	1 800	2 070	15,0	2,6	15 457	16 679	7,9	1,5
<i>Gobiernos Regionales</i>	1 071	1 164	8,6	0,9	8 121	9 061	11,6	1,2
<i>Gobiernos Locales</i>	157	162	3,0	0,0	1 426	1 462	2,5	0,0
<b>Bienes y servicios</b>	<b>3 391</b>	<b>3 458</b>	<b>2,0</b>	<b>0,6</b>	<b>24 854</b>	<b>23 950</b>	<b>-3,6</b>	<b>-1,1</b>
<i>Gobierno Nacional</i>	2 369	2 337	-1,4	-0,3	17 202	16 069	-6,6	-1,4
<i>Gobiernos Regionales</i>	398	438	10,1	0,4	2 771	2 724	-1,7	-0,1
<i>Gobiernos Locales</i>	624	683	9,5	0,6	4 881	5 157	5,6	0,3
<b>Transferencias 1/</b>	<b>1 742</b>	<b>1 935</b>	<b>11,0</b>	<b>1,8</b>	<b>13 534</b>	<b>14 327</b>	<b>5,9</b>	<b>1,0</b>
<i>Gobierno Nacional</i>	1 456	1 654	13,6	1,9	11 235	12 079	7,5	1,1
<i>Gobiernos Regionales</i>	196	201	2,3	0,0	1 563	1 669	6,8	0,1
<i>Gobiernos Locales</i>	91	80	-11,7	-0,1	736	579	-21,4	-0,2
<b><u>II. GASTO DE CAPITAL</u></b>	<b><u>2 263</u></b>	<b><u>2 785</u></b>	<b><u>23,1</u></b>	<b><u>5,0</u></b>	<b><u>16 692</u></b>	<b><u>17 306</u></b>	<b><u>3,7</u></b>	<b><u>0,8</u></b>
<i>Gobierno Nacional</i>	926	1 286	38,9	3,5	7 441	7 771	4,4	0,4
<i>Gobiernos Regionales</i>	523	539	2,9	0,1	3 153	2 942	-6,7	-0,3
<i>Gobiernos Locales</i>	814	960	18,0	1,4	6 098	6 592	8,1	0,6
<b>Formación bruta de capital</b>	<b>2 148</b>	<b>2 352</b>	<b>9,5</b>	<b>2,0</b>	<b>14 389</b>	<b>14 040</b>	<b>-2,4</b>	<b>-0,4</b>
<i>Gobierno Nacional</i>	821	901	9,8	0,8	5 239	4 676	-10,8	-0,7
<i>Gobiernos Regionales</i>	523	538	2,9	0,1	3 142	2 937	-6,5	-0,3
<i>Gobiernos Locales</i>	804	912	13,5	1,0	6 008	6 426	7,0	0,5
<b>Otros gastos de capital</b>	<b>116</b>	<b>433</b>	<b>274,7</b>	<b>3,0</b>	<b>2 303</b>	<b>3 266</b>	<b>41,8</b>	<b>1,2</b>
<b><u>III. GASTO NO FINANCIERO TOTAL (I + II) 2/</u></b>	<b><u>10 425</u></b>	<b><u>11 573</u></b>	<b><u>11,0</u></b>	<b><u>11,0</u></b>	<b><u>80 085</u></b>	<b><u>82 784</u></b>	<b><u>3,4</u></b>	<b><u>3,4</u></b>
<i>Gobierno Nacional</i>	6 551	7 347	12,2	7,6	51 335	52 599	2,5	1,6
<i>Gobiernos Regionales</i>	2 189	2 341	7,0	1,5	15 608	16 397	5,1	1,0
<i>Gobiernos Locales</i>	1 686	1 885	11,9	1,9	13 142	13 789	4,9	0,8

1/ Incluye el pago de pensiones y transferencia corrientes al sector privado.

2/ Neto de comisiones y de transferencias intergubernamentales.

Fuente: MEF.



**Gráfico N° 10**  
**Gasto no financiero del gobierno general**  
**(Variación porcentual 12 meses)**

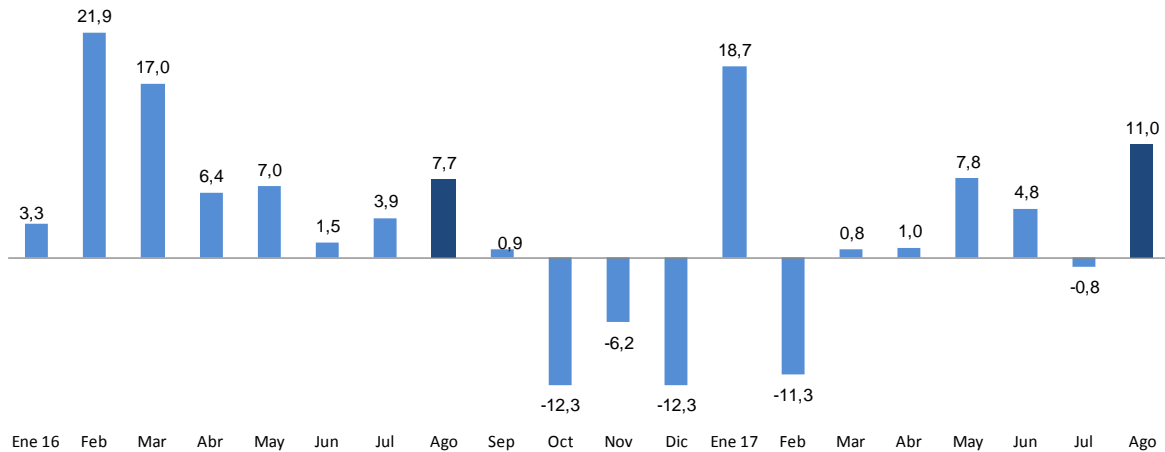

**Gasto no financiero del Gobierno General (Variación porcentual 12 meses)**

	Ene 16	Feb	Mar	Abr	May	Jun	Jul	Ago	Set	Oct	Nov	Dic	Ene 17	Feb	Mar	Abr	May	Jun	Jul	Ago
<b>TOTAL</b>	<b>3,3</b>	<b>21,9</b>	<b>17,0</b>	<b>6,4</b>	<b>7,0</b>	<b>1,5</b>	<b>3,9</b>	<b>7,7</b>	<b>0,9</b>	<b>-12,3</b>	<b>-6,2</b>	<b>-12,3</b>	<b>18,7</b>	<b>-11,3</b>	<b>0,8</b>	<b>1,0</b>	<b>7,8</b>	<b>4,8</b>	<b>-0,8</b>	<b>11,0</b>
Gobierno Nacional	-2,6	20,3	12,2	5,8	0,4	-2,1	6,8	3,5	-4,2	-13,4	-11,1	-19,2	22,2	-16,2	-0,7	1,7	8,5	3,0	-4,3	12,2
Gobiernos Regionales	5,2	14,1	26,0	6,8	14,7	7,2	16,4	12,8	4,1	-6,4	0,3	-0,8	11,4	-1,3	5,2	-0,7	12,4	8,0	-0,1	7,0
Gobiernos Locales	73,4	43,2	25,4	8,4	25,1	10,3	-14,2	19,0	17,7	-14,6	2,9	0,5	8,4	-0,2	1,4	0,2	0,5	7,7	10,6	11,9

**A agosto de 2017, el gasto no financiero del gobierno general acumulado en los últimos 12 meses representó el 19,5 por ciento del PBI, menor en 0,4 puntos porcentuales del producto al registrado en el año 2016, habiéndose estabilizado en los últimos dos meses.**

**Cuadro N° 10**  
**Gasto no financiero del gobierno general**  
**(Porcentaje del PBI)**

	2012	2013	2014	2015	2016	Agosto 17 *
Gobierno Nacional	11,1	12,1	13,1	13,8	12,5	12,2
Gobiernos Regionales	4,1	4,2	4,1	4,0	4,0	3,9
Gobiernos Locales	4,4	4,6	4,2	3,4	3,5	3,4
<b>TOTAL</b>	<b>19,6</b>	<b>20,9</b>	<b>21,5</b>	<b>21,3</b>	<b>19,9</b>	<b>19,5</b>

\* Acumulado 12 últimos meses.

Fuente: MEF.

16. **La formación bruta de capital del gobierno general aumentó 9,5 por ciento en agosto de 2017, acumulando en el período enero-agosto del presente año una caída de 2,4 por ciento respecto al mismo período de 2016.** En el mes, las tres instancias de gobierno registraron un aumento de la inversión: gobierno nacional de





9,8 por ciento, gobiernos regionales de 2,9 por ciento y gobiernos locales de 13,5 por ciento.

**La inversión pública viene registrando un crecimiento desde junio de 2017.** Así, en el período enero-mayo del presente año registró una contracción de 10,0 por ciento, para recuperarse en el trimestre junio-agosto en 7,2 por ciento, principalmente la inversión del gobierno nacional (6,8 por ciento) y gobiernos locales (15,4 por ciento).

Cuadro N° 11

**INVERSIÓN PÚBLICA DEL GOBIERNO GENERAL**  
 (Variación porcentual 12 meses)

	2017		
	Ene-May	Jun-Ago	Ene-Ago
Gobierno Nacional	-23,6	6,8	-10,8
Gobiernos Regionales	-6,0	-7,1	-6,5
Gobiernos Locales	0,3	15,4	7,0
<b>Total</b>	<b>-10,0</b>	<b>7,2</b>	<b>-2,4</b>

Gráfico N° 11

**Formación bruta de capital del gobierno general**  
 (Variación porcentual 12 meses)

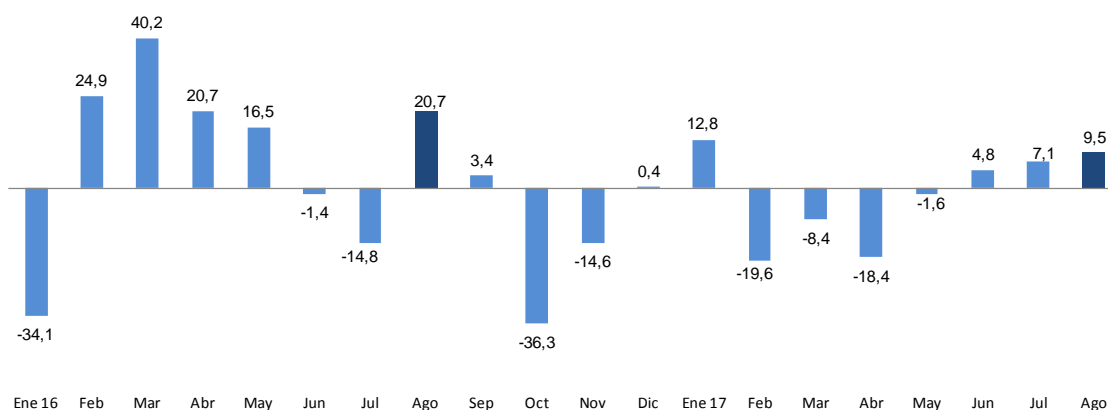

Formación bruta de capital del Gobierno General (Variación porcentual 12 meses)

	Ene 16	Feb	Mar	Abr	May	Jun	Jul	Ago	Set	Oct	Nov	Dic	Ene 17	Feb	Mar	Abr	May	Jun	Jul	Ago
<b>TOTAL</b>	<b>-34,1</b>	<b>24,9</b>	<b>40,2</b>	<b>20,7</b>	<b>16,5</b>	<b>-1,4</b>	<b>-14,8</b>	<b>20,7</b>	<b>3,4</b>	<b>-36,3</b>	<b>-14,6</b>	<b>0,4</b>	<b>12,8</b>	<b>-19,6</b>	<b>-8,4</b>	<b>-18,4</b>	<b>-1,6</b>	<b>4,8</b>	<b>7,1</b>	<b>9,5</b>
Gobierno Nacional	-50,4	-0,8	28,1	20,8	2,9	-19,1	-9,6	6,6	-9,8	-51,5	-27,3	0,0	0,2	-37,1	-29,5	-25,5	-10,6	5,5	4,5	9,8
Gobiernos Regionales	-59,0	15,0	32,7	51,4	0,2	9,4	18,9	20,5	-13,2	-16,7	-28,1	-3,8	104,0	-37,3	17,4	-34,5	20,4	-4,6	-19,6	2,9
Gobiernos Locales	182,8	91,2	55,1	6,4	40,9	15,4	-27,3	39,8	28,0	-27,9	4,4	2,8	2,6	12,0	-0,7	-0,9	-5,1	9,2	21,6	13,5

**La formación bruta de capital del gobierno general acumulada en los últimos 12 meses a agosto de 2017 representó el 3,9 por ciento del PBI, coeficiente similar al registrado en el mes anterior, y menor en 0,7 y 0,5 puntos porcentuales del PBI a los de agosto de 2015 y 2016, respectivamente.** Respecto al año 2016, este resultado se explica por la menor inversión del gobierno nacional y gobiernos regionales.



**Gráfico N° 12**  
**Formación bruta de capital del gobierno general**

(Acumulado últimos doce meses - Porcentaje del PBI)

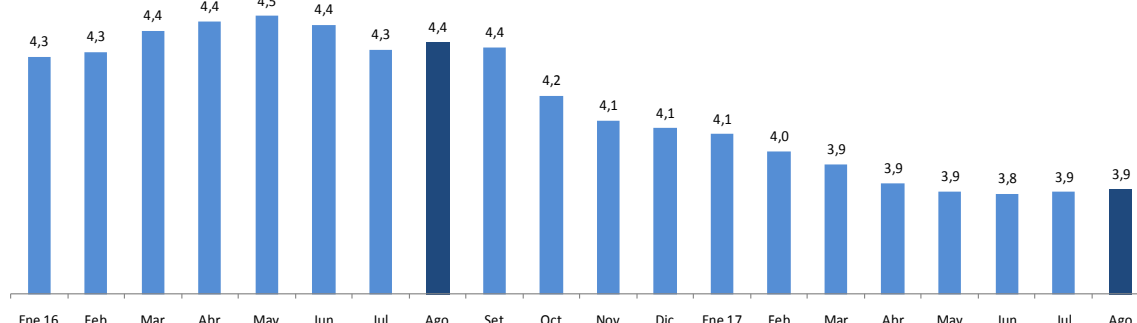

**Formación bruta de capital del Gobierno General (Acumulado últimos doce meses - Porcentaje del PBI)**

	May 16	Jun	Jul	Ago	Set	Oct	Nov	Dic	Ene 17	Feb	Mar	Abr	May	Jun	Jul	Ago
<b>TOTAL</b>	<b>4,5</b>	<b>4,4</b>	<b>4,3</b>	<b>4,4</b>	<b>4,4</b>	<b>4,2</b>	<b>4,1</b>	<b>4,1</b>	<b>4,1</b>	<b>4,0</b>	<b>3,9</b>	<b>3,9</b>	<b>3,9</b>	<b>3,8</b>	<b>3,9</b>	<b>3,9</b>
Gobierno Nacional	1,7	1,6	1,6	1,6	1,6	1,5	1,4	1,4	1,4	1,4	1,3	1,3	1,3	1,3	1,3	1,3
Gobiernos Regionales	0,9	0,9	0,9	1,0	0,9	0,9	0,9	0,9	0,9	0,8	0,9	0,8	0,8	0,8	0,8	0,8
Gobiernos Locales	1,9	1,9	1,8	1,8	1,8	1,8	1,8	1,8	1,8	1,8	1,8	1,8	1,7	1,7	1,8	1,8

### III.1 GOBIERNO NACIONAL

17. En agosto de 2017, el gasto no financiero del gobierno nacional neto de transferencias a los gobiernos sub-nacionales (S/ 7 347 millones) aumentó 12,2 por ciento respecto al mismo mes de 2016, lo que refleja el crecimiento del gasto corriente (7,8 por ciento) y de capital (38,9 por ciento).

En el período enero-agosto de 2017, el gasto aumentó 2,5 por ciento: 2,1 por ciento el componente corriente y 4,4 por ciento el componente de capital.

18. El gasto por concepto de remuneraciones (S/ 2 070 millones) aumentó 15,0 por ciento en agosto y 7,9 por ciento en el período enero-agosto de 2017 respecto a los mismos períodos de 2016. El resultado del mes se explica principalmente por:

- Interior (S/ 39 millones) y Defensa (S/ 24 millones), refleja el otorgamiento del quinto tramo de la planilla del personal policial (Decreto Legislativo N° 1132) en octubre de 2016.
- Educación (S/ 29 millones), refleja el aumento de la Remuneración Integral Mensual por hora otorgado a partir de marzo de 2017 a los profesores nombrados, y desde agosto para los profesores contratados.
- Ministerio Público y Poder Judicial (S/ 4 millones), refleja las nuevas plazas de fiscales y magistrados para la implementación progresiva del nuevo Código Procesal Penal, y el pago de la segunda parte de la bonificación de fiscales y magistrados del Poder Judicial y Ministerio Público en marzo de 2017.



Cuadro N° 12

## PERSONAL Y OBLIGACIONES SOCIALES PRESUPUESTAL

(Millones de soles)

Sectores	AGOSTO		
	2016	2017	Diferencia
Interior	586	626	39
Educación	257	285	29
Defensa	267	292	24
Salud	118	164	46
Poder Judicial	101	106	4
Otros	348	348	0
<b>Total</b>	<b>1 679</b>	<b>1 821</b>	<b>142</b>

Fuente: MEF.

19. **El gasto en bienes y servicios (S/ 2 337 millones) disminuyó 1,4 por ciento en agosto y 6,6 por ciento en el período enero-agosto de 2017 respecto a los mismos períodos de 2016.** El resultado del mes se explica principalmente por:

- Ministerio de Defensa (S/ 37 millones), por el menor gasto en la adquisición de vehículos, maquinarias, equipos y mobiliarios para las operaciones y cumplimiento de las funciones de las instituciones públicas.
- Ministerio de Educación (S/ 15 millones), en la adquisición de materiales y útiles de enseñanza y en los servicios de capacitación y perfeccionamiento docente.
- Ministerio de Relaciones Exteriores (S/ 9 millones), en el fortalecimiento de la política exterior y la acción diplomática.
- Ministerio de Economía y Finanzas (S/ 8 millones), en la contratación de servicios técnicos y profesionales, así como en los servicios de comunicación, publicidad y difusión.

Ello fue parcialmente contrarrestado por los mayores gastos de:

- Ministerio de Transportes y Comunicaciones (S/ 48 millones), en mantenimiento y conservación de carreteras.
- Ministerio del Interior (S/ 27 millones), para operaciones policiales en la reducción de la victimización en zonas urbanas del país.
- Presidencia del Consejo de Ministros (S/ 14 millones), para los servicios de consultorías y asesorías, así como para la elaboración de encuestas y estadísticas por parte del INEI.

20. **El gasto en transferencias corrientes (S/ 1 654 millones) aumentó 13,6 por ciento en agosto y 7,5 por ciento en el período enero-agosto de 2017 respecto a los mismos períodos de 2016.** El resultado del mes refleja, principalmente, las mayores transferencias a:

- Programa Nacional de Apoyo a los más Pobres - Juntos (S/ 69 millones).
- Programa Nacional de Asistencia Solidaria - Pensión 65 (S/ 59 millones).
- Subsidio por gasto de sepelio del beneficiario SIS (S/ 19 millones).
- Reducción de la vulnerabilidad y atención de emergencias por desastres (S/ 13 millones).



- Acceso y permanencia de población con alto rendimiento académico a una educación superior de calidad (S/ 6 millones).

21. En agosto de 2017, el gasto en formación bruta de capital del gobierno nacional aumentó 9,8 por ciento respecto al mismo mes de 2016, presentando un crecimiento por tercer mes consecutivo, aunque aún acumula una caída de 10,8 por ciento en el período enero-agosto de 2017 respecto al mismo período de 2016.

Gráfico N° 13  
Formación bruta de capital del gobierno nacional  
(Variación porcentual 12 meses)

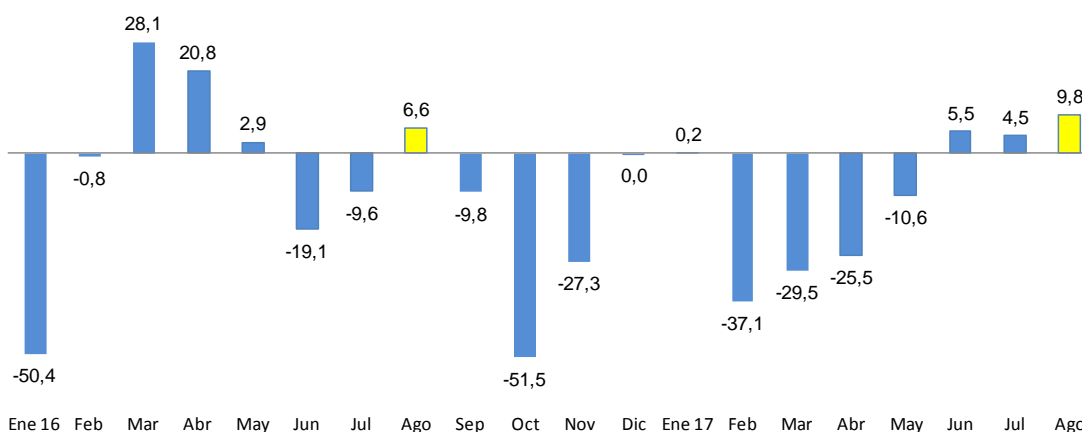

22. En agosto de 2017, los Ministerios de Vivienda, Construcción y Saneamiento y de Educación (con S/ 70 millones cada uno), son los que explican los mayores gastos de inversión en proyectos de mejora y ampliación de los sistemas de agua potable y alcantarillado, y de infraestructura educativa. Por el contrario, los Ministerios de Agricultura y Riego, de Energía y Minas, y de Transportes y Comunicaciones registraron menores niveles de inversión (S/ 26 millones, S/ 12 millones y S/ 7 millones, respectivamente).

En el período enero-agosto de 2017, el Ministerio de Vivienda, Construcción y Saneamiento y, en menor medida, las universidades y el Ministerio de Educación registraron una mayor inversión respecto al mismo período de 2016 (S/ 180 millones, S/ 39 millones y S/ 14 millones, respectivamente), mientras que los Ministerios de Agricultura y Riego, Transportes y Comunicaciones, y Energía y Minas registraron una menor inversión (S/ 177 millones, S/ 102 millones y S/ 90 millones, respectivamente).



**Cuadro N° 13**  
**INVERSIÓN DEL GOBIERNO NACIONAL**  
(Millones de soles)

	AGOSTO				ENERO-AGOSTO			
	2016	2017	Variación		2016	2017	Variación	
			Flujo	%			Flujo	%
Ministerio de Transportes y Comunicaciones	474	466	-7	-1,6	2 354	2 252	-102	-4,3
Ministerio de Educación	45	114	70	155,7	670	684	14	2,0
Ministerio de Vivienda, Construcción y Saneamiento	18	89	70	389,5	227	407	180	79,1
Universidades	43	41	-2	-5,2	232	271	39	16,9
Ministerio de Agricultura y Riego	69	43	-26	-37,8	416	239	-177	-42,5
Ministerio de Salud	5	4	-1	-20,8	64	68	4	6,8
Ministerio de Energía y Minas	15	3	-12	-78,9	127	37	-90	-70,7
Presidencia del Consejo de Ministros	1	4	3	266,3	15	18	4	24,3
Instituto Nacional Penitenciario	3	1	-2	-57,8	29	9	-20	-70,1
Resto	147	135	-12	-8,2	1 105	690	-415	-37,6
<b>TOTAL</b>	<b>821</b>	<b>901</b>	<b>81</b>	<b>9,8</b>	<b>5 239</b>	<b>4 676</b>	<b>-563</b>	<b>-10,8</b>

Fuente: MEF.

**23. Los principales proyectos ejecutados por las entidades del gobierno nacional en agosto de 2017 fueron:**

- Línea 1 del Metro de Lima y Callao (S/ 48 millones).
- Línea 2 del Metro de Lima y Callao (129 millones).
- Carretera Puerto Bermúdez – San Alejandro, Huánuco – Pasco - Ucayali (S/ 65 millones).
- Carretera Mazamari – Pangoa – Cubantía, Junín (S/ 38 millones).
- Autopista Puno - Juliaca (S/ 26 millones),
- Planta de Tratamiento de Aguas Residuales, Piura (S/ 23 millones).
- Vialidad urbana para la Nueva Ciudad de Olmos, Lambayeque (S/ 19 millones).
- Integración Vial Tacna-La Paz (S/ 15 millones).

**Cuadro N° 14**  
**PRINCIPALES PROYECTOS DE INVERSIÓN PÚBLICA DEL GOBIERNO NACIONAL: AGOSTO 2017**  
(Millones de soles)

Proyecto	PIM 2017	Enero - Agosto 2017	Devengado Agosto		Diferencia
			2016	2017	
<b>GOBIERNO NACIONAL</b>	<b>18 397</b>	<b>5 935</b>	<b>821</b>	<b>901</b>	<b>80</b>
<b>Proyectos que explican variación de Inversión Pública</b>	<b>3 517</b>	<b>1 629</b>	<b>316</b>	<b>382</b>	<b>66</b>
Línea 1 del Metro de Lima y Callao	273	213	3	48	46
Carretera Mazamari - Pangoa - Cubantía	110	61	0	38	38
Línea 2 del Metro de Lima y Callao	1 917	584	98	129	32
Planta de Tratamiento de Aguas Residuales, Piura	51	35	0	23	23
Vialidad Urbana para la Nueva Ciudad de Olmos, Lambayeque	222	109	0	19	19
Carretera Puerto Bermúdez - San Alejandro, Huánuco - Pasco - Ucayali	379	270	55	65	10
Carretera Huancavelica - Lircay	81	47	23	13	-10
Autopista Puno - Juliaca	121	92	47	26	-21
Carretera Camaná - Tacna, Arequipa - Moquegua	106	51	29	5	-24
Integración Vial Tacna - La Paz	257	167	61	15	-47
<b>Resto</b>	<b>14 880</b>	<b>4 306</b>	<b>505</b>	<b>519</b>	<b>14</b>

**24. Los otros gastos de capital (S/ 385 millones) aumentaron S/ 280 millones entre agosto de 2016 y 2017. Ello se explica por el adelanto para obras complementarias de la Línea 1 del Metro de Lima y Callao (S/ 161 millones), y las mayores transferencias de capital para el otorgamiento del Bono Familiar Habitacional, subsidio destinado a hogares de bajos ingresos para la obtención de una vivienda (S/ 151 millones).**



**III.2 GOBIERNOS REGIONALES**

25. El gasto no financiero de los gobiernos regionales de agosto de 2017 (S/ 2 341 millones) aumentó 7,0 por ciento respecto al mismo mes de 2016, como resultado de los mayores gastos corrientes (8,2 por ciento) y gastos de capital (2,9 por ciento).

Gráfico N° 14

**Gasto no financiero de los gobiernos regionales  
(Variación porcentual 12 meses)**

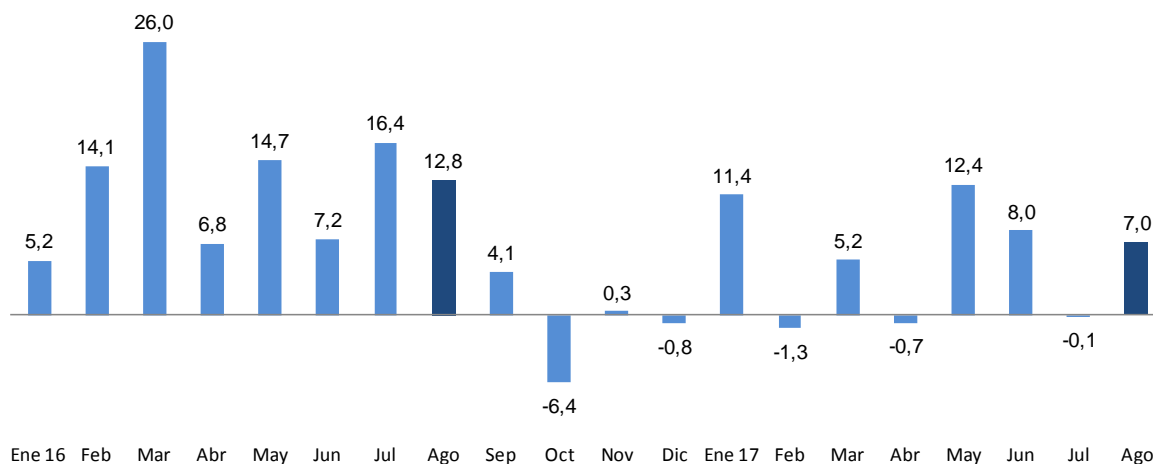

**Gasto no financiero (Variaciones porcentuales 12 meses)**

	ene-16	feb	mar	abr	may	jun	jul	ago	sep	oct	nov	dic	ene-17	feb	mar	abr	may	jun	jul	ago
Corriente	11,1	14,3	24,5	7,3	14,6	7,9	15,7	10,9	9,1	-3,2	13,3	3,3	8,3	8,4	2,3	10,5	10,4	11,3	5,3	8,2
Capital	-59,0	13,4	32,7	5,3	15,2	4,9	19,0	19,5	-13,1	-16,7	-27,5	-8,9	104,0	-37,0	17,4	-35,4	19,9	-4,4	-19,6	2,9

26. En agosto de 2017, el gasto en formación bruta de capital de los gobiernos regionales aumentó 2,9 por ciento respecto al mismo mes de 2016. Los gobiernos regionales que registraron una mayor inversión fueron los de Ucayali (S/ 52 millones), Arequipa (S/ 44 millones), Junín y Moquegua (con S/ 23 millones, cada uno), Lambayeque y Puno (con S/ 16 millones, cada uno), y Loreto (S/ 13 millones). Por el contrario, los gobiernos regionales que registraron una menor ejecución fueron La Libertad (S/ 82 millones), Pasco (S/ 38 millones), Callao (S/ 22 millones) y San Martín (S/ 16 millones).

En el período enero-agosto de 2017, la inversión disminuyó 6,5 por ciento respecto al mismo período de 2016 reflejando la menor ejecución de los proyectos de inversión de La Libertad, Cusco, Callao, Ayacucho, San Martín, Piura y Lima. Por el contrario, Arequipa, Junín y Moquegua, principalmente, destacaron por una mayor ejecución de la inversión.



Cuadro N° 15  
**INVERSIÓN DE LOS GOBIERNOS REGIONALES**  
(Millones de soles)

	AGOSTO				ENERO-AGOSTO			
	2016	2017	Variación		2016	2017	Variación	
			Flujo	%			Flujo	%
Arequipa	16	60	44	270,5	156	449	293	187,8
Junín	15	38	23	151,2	126	239	113	90,0
San Martín	49	34	-16	-32,0	254	200	-54	-21,2
Moquegua	16	38	23	145,6	84	173	90	107,3
Lambayeque	9	25	16	173,5	185	165	-19	-10,5
Cusco	32	34	2	6,0	265	153	-112	-42,4
Ucayali	3	55	52	1 740,3	134	153	19	13,9
Loreto	14	27	13	94,2	82	146	64	78,3
Pasco	52	14	-38	-72,6	102	117	15	15,0
Puno	12	28	16	138,0	72	109	36	50,4
La Libertad	92	10	-82	-88,7	405	106	-299	-73,8
Amazonas	19	18	-1	-4,5	105	98	-7	-6,3
Ayacucho	17	17	0	0,8	162	96	-66	-40,6
Piura	23	14	-8	-36,1	144	94	-49	-34,4
Apurímac	12	14	2	17,2	89	80	-9	-9,8
Huánuco	21	24	3	14,1	86	78	-8	-9,8
Huancavelica	17	18	1	6,6	91	71	-21	-22,7
Cajamarca	15	11	-4	-27,7	92	66	-25	-27,7
Lima	19	17	-2	-8,2	98	66	-33	-33,3
Tacna	4	6	2	49,6	29	49	20	69,8
Callao	24	2	-22	-91,6	160	49	-111	-69,6
Madre de Dios	13	10	-2	-18,9	60	46	-14	-23,4
Ica	6	5	0	-4,3	69	41	-28	-40,0
Ancash	3	8	4	126,7	28	35	7	24,5
Tumbes	7	5	-2	-25,0	42	33	-10	-22,8
Lima Metropolitana	14	3	-10	n.a.	22	24	3	11,8
Mancomunidad Regional de Los Andes	0	0	0	n.a.	0	1	1	n.a.
<b>TOTAL</b>	<b>523</b>	<b>538</b>	<b>15</b>	<b>2,9</b>	<b>3 142</b>	<b>2 937</b>	<b>-204</b>	<b>-6,5</b>

**27. Los principales proyectos ejecutados por los gobiernos regionales que explican el resultado de agosto de 2017 fueron:**

- Hospital Regional de Pucallpa, Ucayali (S/ 43 millones).
- Sede central del Gobierno Regional de Moquegua (S/ 23 millones).
- Hospital de Apoyo San Martín de Porres de Macusani, Puno (S/ 15 millones).
- Hospital Regional Hermilio Valdizán, Huánuco (S/ 13 millones).
- Carretera variante de Uchumayo, Arequipa (S/ 13 millones).
- Túnel Transandino y Presa Limón, Lambayeque (S/ 12 millones).





# NOTAS DE ESTUDIOS DEL BCRP

No. 66 – 14 de setiembre de 2017

Cuadro N° 16

## PRINCIPALES PROYECTOS DE INVERSIÓN PÚBLICA DEL GOBIERNO REGIONAL: AGOSTO 2017 (Millones de soles)

Proyecto	PIM 2017	Devengado Agosto		Diferencia
		2016	2017	
<b>GOBIERNOS REGIONALES</b>	<b>8 981</b>	<b>523</b>	<b>538</b>	<b>15</b>
<b>Proyectos que explican variación de inversión pública</b>	<b>683</b>	<b>79</b>	<b>130</b>	<b>51</b>
Hospital Regional de Pucallpa	103	0	43	43
Costa Verde - Costanera, Callao	69	23	0	-23
Sede central del Gobierno Regional de Moquegua	43	0	23	23
Saneamiento de Villa Rica, Pasco	8	22	8	-13
Hospital Regional Daniel A. Carrión, Pasco	70	16	1	-15
Hospital Rioja, San Martín	20	16	1	-15
Hospital de Apoyo San Martín de Porres de Macusani, Puno	38	0	15	15
Hospital Regional Hermilio Valdizan, Huánuco	42	0	13	13
Carretera variante de Uchumayo, Arequipa	201	2	13	11
Túnel Transandino y Presa Limón	88	0	12	12
<b>Resto</b>	<b>8 298</b>	<b>444</b>	<b>408</b>	<b>-36</b>

### III.3 GOBIERNOS LOCALES

28. En agosto de 2017, el gasto no financiero de los gobiernos locales (S/ 1 885 millones) registró un crecimiento de 11,9 por ciento respecto al mismo mes de 2016, lo que refleja el aumento del gasto de capital (18,0 por ciento) y del gasto corriente (6,2 por ciento).

Gráfico N° 15

### Gasto no financiero de los gobiernos locales (Variación porcentual 12 meses)

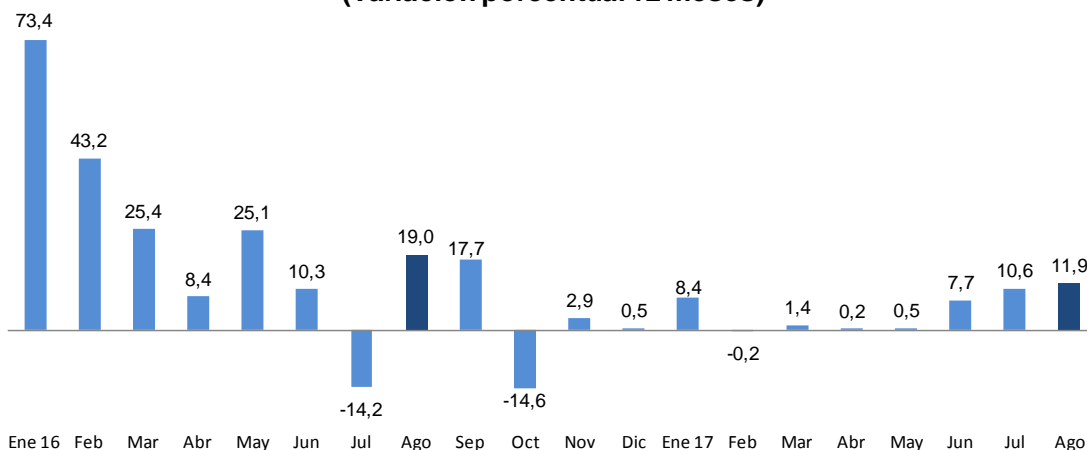

#### Gasto no financiero (Variaciones porcentuales 12 meses)

	ene-16	feb	mar	abr	may	jun	jul	ago	sep	oct	nov	dic	ene-17	feb	mar	abr	may	jun	jul	ago
Corriente	55,5	23,7	4,3	10,4	13,7	6,4	5,5	5,2	7,3	0,6	1,4	-4,4	7,3	-8,0	4,4	-2,3	5,9	6,3	-0,5	6,2
Capital	193,6	91,0	55,7	6,0	39,3	14,8	-27,5	38,5	27,8	-28,1	4,1	3,1	12,0	12,1	-1,6	3,3	-5,1	9,1	21,4	18,0

29. La inversión de los municipios (S/ 912 millones) aumentó 13,5 por ciento. Los municipios de los departamentos de Ayacucho (S/ 23 millones), La Libertad (S/ 20





## NOTAS DE ESTUDIOS DEL BCRP

No. 66 – 14 de setiembre de 2017

millones), Cajamarca y Huánuco (con S/ 19 millones, cada uno), Ancash y Huancavelica (con S/ 16, millones cada uno) y San Martín (S/ 15 millones) fueron los que registraron una mayor inversión, lo que fue compensado parcialmente por la menor inversión de los municipios de Lima (S/ 22 millones), Cusco (S/ 20 millones) y Arequipa (S/ 14 millones).

En el período enero-agosto de 2017, este nivel de gobierno fue el único que mostró una mayor inversión respecto al mismo período de 2016, principalmente por la ejecución de proyectos de saneamiento y agua.

Cuadro N° 17  
**INVERSIÓN DE LOS GOBIERNOS LOCALES**  
(Millones de soles)

	AGOSTO				ENERO-AGOSTO			
	2016	2017	Variación		2016	2017	Variación	
			Flujo	%			Flujo	%
Lima	79	57	-22	-27,8	686	710	24	3,5
Cusco	121	100	-20	-16,8	855	657	-198	-23,2
Cajamarca	61	80	19	31,4	382	528	146	38,2
La Libertad	48	68	20	42,6	350	411	61	17,5
Puno	40	40	0	-0,4	327	345	17	5,3
Ancash	35	50	16	45,1	295	335	39	13,3
Piura	48	58	10	21,0	341	333	-8	-2,4
Ayacucho	25	48	23	88,5	221	323	102	46,4
Arequipa	60	46	-14	-23,6	332	320	-13	-3,8
Apurímac	40	37	-4	-9,2	332	306	-26	-7,9
Huánuco	29	48	19	66,6	205	279	73	35,8
San Martín	22	37	15	70,5	153	256	102	66,7
Junín	30	38	8	26,2	239	247	8	3,4
Huancavelica	20	36	16	80,0	155	234	79	51,2
Loreto	20	19	-1	-7,2	135	173	38	28,2
Ica	16	29	13	86,8	157	164	7	4,4
Lambayeque	17	19	1	7,7	168	143	-25	-14,8
Amazonas	15	24	10	68,1	94	134	40	42,2
Tacna	14	27	13	92,4	150	133	-17	-11,3
Ucayali	19	19	0	1,3	92	109	17	18,1
Moquegua	18	8	-10	-54,2	143	87	-56	-39,0
Pasco	11	12	1	10,0	80	86	5	6,7
Tumbes	3	5	1	39,2	43	47	4	9,1
Callao	12	4	-8	-67,0	52	44	-8	-15,5
Madre de Dios	3	4	2	57,8	18	23	5	25,3
<b>TOTAL</b>	<b>804</b>	<b>912</b>	<b>108</b>	<b>13,5</b>	<b>6 008</b>	<b>6 426</b>	<b>418</b>	<b>7,0</b>

Fuente: MEF.



# NOTAS DE ESTUDIOS DEL BCRP

## No. 66 – 14 de setiembre de 2017

Cuadro N° 18

INVERSIÓN DE LOS GOBIERNOS REGIONALES (Millones de soles)								INVERSIÓN DE LOS GOBIERNOS LOCALES (Millones de soles)										
	AGOSTO				ENERO-AGOSTO					AGOSTO				ENERO-AGOSTO				
	2016	2017	Variación		2016	2017	Variación			2016	2017	Variación		2016	2017	Variación		
			Flujo	%			Flujo	%			Flujo	%			Flujo	%		
<b>NORTE</b>																		
LA LIBERTAD	92	10	-82	-89	405	106	-299	-74	NORTE									
LAMBAYEQUE	9	25	16	174	185	165	-19	-11	LA LIBERTAD	48	68	20	43	350	411	61	18	
PIURA	23	14	-8	-36	144	94	-49	-34	LAMBAYEQUE	17	19	1	8	168	143	-25	-15	
TUMBES	7	5	-2	-25	42	33	-10	-23	PIURA	48	58	10	21	341	333	-8	-2	
CAJAMARCA	15	11	-4	-28	92	66	-25	-28	TUMBES	3	5	1	39	43	47	4	9	
<b>TOTAL NORTE</b>	<b>146</b>	<b>66</b>	<b>-80</b>	<b>-55</b>	<b>868</b>	<b>464</b>	<b>-403</b>	<b>-46</b>	CAJAMARCA	61	80	19	31	382	528	146	38	
									<b>TOTAL NORTE</b>	<b>177</b>	<b>229</b>	<b>52</b>	<b>29</b>	<b>1 284</b>	<b>1 462</b>	<b>178</b>	<b>14</b>	
<b>CENTRO</b>									<b>CENTRO</b>									
ANCASH	3	8	4	127	28	35	7	25	ANCASH	35	50	16	45	295	335	39	13	
CALLAO	24	2	-22	-92	160	49	-111	-70	CALLAO	12	4	-8	-67	52	44	-8	-16	
HUANCAVELICA	17	18	1	7	91	71	-21	-23	HUANCAVELICA	20	36	16	80	155	234	79	51	
HUÁNUCO	21	24	3	14	86	78	-8	-10	HUÁNUCO	29	48	19	67	205	279	73	36	
ICA	6	5	0	-4	69	41	-28	-40	ICA	16	29	13	87	157	164	7	4	
JUNÍN	15	38	23	151	126	239	113	90	JUNÍN	30	38	8	26	239	247	8	3	
LIMA	32	20	-12	-37	120	90	-30	-25	LIMA	79	57	-22	-28	686	710	24	4	
PASCO	52	14	-38	-73	102	117	15	15	PASCO	11	12	1	10	80	86	5	7	
<b>TOTAL CENTRO</b>	<b>170</b>	<b>130</b>	<b>-41</b>	<b>-24</b>	<b>783</b>	<b>720</b>	<b>-63</b>	<b>-8</b>	<b>TOTAL CENTRO</b>	<b>231</b>	<b>274</b>	<b>43</b>	<b>19</b>	<b>1 870</b>	<b>2 099</b>	<b>229</b>	<b>12</b>	
<b>SUR</b>									<b>SUR</b>									
APURÍMAC	12	14	2	17	89	80	-9	-10	APURÍMAC	40	37	-4	-9	332	306	-26	-8	
AREQUIPA	16	60	44	270	156	449	293	188	AREQUIPA	60	46	-14	-24	332	320	-13	-4	
AYACUCHO	17	17	0	1	162	96	-66	-41	AYACUCHO	25	48	23	88	221	323	102	46	
CUSCO	32	34	2	6	265	153	-112	-42	CUSCO	121	100	-20	-17	855	657	-198	-23	
MOQUEGUA	16	38	23	146	84	173	90	107	MOQUEGUA	18	8	-10	-54	143	87	-56	-39	
PUNO	12	28	16	138	72	109	36	50	PUNO	40	40	0	0	327	345	17	5	
TACNA	4	6	2	50	29	49	20	70	TACNA	14	27	13	92	150	133	-17	-11	
<b>TOTAL SUR</b>	<b>109</b>	<b>198</b>	<b>89</b>	<b>82</b>	<b>856</b>	<b>1 108</b>	<b>252</b>	<b>29</b>	<b>TOTAL SUR</b>	<b>318</b>	<b>305</b>	<b>-12</b>	<b>-4</b>	<b>2 361</b>	<b>2 171</b>	<b>-190</b>	<b>-8</b>	
<b>ORIENTE</b>									<b>ORIENTE</b>									
AMAZONAS	19	18	-1	-5	105	98	-7	-6	AMAZONAS	15	24	10	68	94	134	40	42	
LORETO	14	27	13	94	82	146	64	78	LORETO	20	19	-1	-7	135	173	38	28	
MADRE DE DIOS	13	10	-2	-19	60	46	-14	-23	MADRE DE DIOS	3	4	2	58	18	23	5	25	
SAN MARTÍN	49	34	-16	-32	254	200	-54	-21	SAN MARTÍN	22	37	15	70	153	256	102	67	
UCAYALI	3	55	52	1 740	134	153	19	14	UCAYALI	19	19	0	1	92	109	17	18	
<b>TOTAL ORIENTE</b>	<b>98</b>	<b>144</b>	<b>46</b>	<b>48</b>	<b>635</b>	<b>643</b>	<b>8</b>	<b>1</b>	<b>TOTAL ORIENTE</b>	<b>78</b>	<b>104</b>	<b>26</b>	<b>33</b>	<b>493</b>	<b>695</b>	<b>201</b>	<b>41</b>	
<b>TOTAL</b>	<b>523</b>	<b>538</b>	<b>15</b>	<b>3</b>	<b>3 142</b>	<b>2 937</b>	<b>-205</b>	<b>-7</b>	<b>TOTAL</b>	<b>804</b>	<b>912</b>	<b>108</b>	<b>13</b>	<b>6 008</b>	<b>6 426</b>	<b>418</b>	<b>7</b>	

30. Según funciones, en agosto de 2017 destaca el aumento de la inversión en la función Saneamiento (48,1 por ciento), que explica 10,5 puntos porcentuales del incremento de la inversión de los gobiernos locales, lo que fue contrarrestado principalmente por la menor inversión en la función Ambiente (44,9 por ciento).

Al interior de la función Saneamiento destaca el Programa de Saneamiento Rural (79,2 por ciento), principalmente en los departamentos de Loreto, Tumbes, Ayacucho y Huancavelica. Este aumento de la inversión se relaciona con la transferencia de recursos a través del Fondo de Proyectos de Inversión Pública en materia de Agua, Saneamiento y Salud.

Cuadro N° 19  
**INVERSIÓN DE LOS GOBIERNOS LOCALES POR PRINCIPALES FUNCIONES**  
 (Millones de soles)

FUNCIÓN	AGOSTO		VARIACIÓN		
	2016	2017	Nominal	%	Contribución
Saneamiento	175	259	84	48,1	10,5
Programa de Saneamiento Rural	114	204	90	79,2	11,2
Programa de Saneamiento Urbano	54	51	-3	-5,7	-0,4
Resto	7	4	-3	-39,3	-0,4
Transporte	248	248	0	-0,1	0,0
Educación	124	136	12	9,3	1,4
Agropecuaria	45	42	-2	-5,1	-0,3
Cultura y Deporte	15	42	27	180,1	3,3
Orden Público y Seguridad	29	35	5	17,7	0,6
Vivienda y Desarrollo Urbano	28	27	-1	-2,5	-0,1
Salud	17	20	3	19,2	0,4
Ambiente	35	19	-16	-44,9	-1,9
Resto	89	85	-4	-4,7	-0,5
<b>TOTAL</b>	<b>804</b>	<b>912</b>	<b>108</b>	<b>13,4</b>	<b>13,4</b>

31. **Los proyectos de los gobiernos locales son atomizados, sin embargo, los principales proyectos que explican el aumento del mes son:**

- Carretera Camiara - Villa Locumba (S/ 11 millones).
- Servicio de Seguridad Ciudadana de Parcona, Ica (S/ 9 millones).
- Transitabilidad Vehicular en Villa El Salvador, Lima (S/ 6 millones).
- Transitabilidad en el distrito Santa María del Valle, Huánuco (S/ 5 millones).

### III.4 Gasto de mantenimiento

32. **En agosto de 2017, el gasto en mantenimiento disminuyó 2,2 por ciento respecto al mismo mes de 2016.** En el mes, la caída refleja los menores gastos en las tres instancias de gobierno, principalmente en la compra de bienes del gobierno nacional y en la contratación de servicios de los gobiernos sub-nacionales.

La caída observada en el período enero-agosto de 2017 respecto al mismo período de 2016 (15,9 por ciento) correspondió al gobierno nacional (18,8 por ciento) y gobiernos regionales (28,9 por ciento), principalmente en la contratación de servicios (16,9 por ciento). Debido a ello, el gasto en mantenimiento disminuyó de 0,6 por ciento a 0,4 por ciento del PBI entre enero-agosto de 2016 y 2017.



Cuadro N° 20

**BIENES Y SERVICIOS - MANTENIMIENTO**

(Millones de soles)

	AGOSTO			ENERO-AGOSTO		
	2016	2017	Var. %	2016	2017	Var. %
<b>Gobierno Nacional</b>	<b>266</b>	<b>260</b>	<b>-2,3</b>	<b>1 711</b>	<b>1 388</b>	<b>-18,8</b>
<i>Compra de bienes</i>	25	16	-34,0	136	97	-28,4
<i>Contratación de servicios</i>	241	243	1,0	1 575	1 291	-18,0
<b>Gobiernos Regionales</b>	<b>33</b>	<b>32</b>	<b>-3,6</b>	<b>237</b>	<b>168</b>	<b>-28,9</b>
<i>Compra de bienes</i>	5	7	38,1	36	40	13,6
<i>Contratación de servicios</i>	28	25	-11,7	201	128	-36,5
<b>Gobiernos Locales</b>	<b>64</b>	<b>63</b>	<b>-0,9</b>	<b>440</b>	<b>452</b>	<b>2,8</b>
<i>Compra de bienes</i>	27	29	9,6	209	203	-3,0
<i>Contratación de servicios</i>	37	34	-8,5	231	249	8,1
<b>Total</b>	<b>363</b>	<b>355</b>	<b>-2,2</b>	<b>2 387</b>	<b>2 009</b>	<b>-15,9</b>
<b>%PBI</b>	<b>0,7</b>	<b>0,6</b>		<b>0,6</b>	<b>0,4</b>	
<i>Compra de bienes</i>	57	53	-6,8	381	341	-10,5
<i>Contratación de servicios</i>	306	302	-1,3	2 007	1 668	-16,9

Fuente: MEF.

Departamento de Estadísticas Fiscales  
 Subgerencia de Política Económica  
 Gerencia de Política Monetaria  
 Gerencia Central de Estudios Económicos  
 14 de setiembre de 2017