



### OPERACIONES DEL SECTOR PÚBLICO NO FINANCIERO: ABRIL 2017<sup>1</sup>

1. El sector público no financiero registró un superávit de S/ 1 260 millones en abril, menor en S/ 477 millones al obtenido en el mismo mes de 2016. Ello se explica por los mayores gastos no financieros (S/ 543 millones). Con ello, el resultado económico para el período enero-abril fue positivo en S/ 3 013 millones.

Los **ingresos tributarios del gobierno general disminuyeron 1,1 por ciento en abril**, debido a los menores ingresos por impuesto a la renta (12,0 por ciento) e impuesto general a las ventas (0,6 por ciento).

El **gasto no financiero del gobierno general aumentó 5,3 por ciento en abril**. Este incremento se presentó principalmente en el gasto corriente. A nivel de unidades de gobierno, se registró un incremento en el gobierno nacional, parcialmente compensado por la menor ejecución de los gobiernos regionales.

Cuadro N° 1

#### OPERACIONES DEL SECTOR PÚBLICO NO FINANCIERO <sup>1/</sup>

(Millones de soles)

	ABRIL			ENERO - ABRIL		
	2016	2017	Var. %	2016	2017	Var. %
<b>1. Ingresos corrientes del gobierno general</b>	<b>11 993</b>	<b>12 062</b>	<b>0,6</b>	<b>43 262</b>	<b>44 501</b>	<b>2,9</b>
a. Ingresos tributarios	9 090	8 987	-1,1	33 339	32 176	-3,5
b. Ingresos no tributarios	2 903	3 075	5,9	9 923	12 325	24,2
<b>2. Gastos no financieros del gobierno general</b>	<b>10 252</b>	<b>10 795</b>	<b>5,3</b>	<b>37 330</b>	<b>38 146</b>	<b>2,2</b>
a. Corriente	7 680	8 224	7,1	29 848	30 181	1,1
b. Capital	2 572	2 571	0,0	7 481	7 965	6,5
<i>Formación Bruta de Capital</i>	<i>1 886</i>	<i>1 542</i>	<i>-18,2</i>	<i>6 030</i>	<i>5 259</i>	<i>-12,8</i>
<i>Gobierno Nacional</i>	<i>686</i>	<i>513</i>	<i>-25,1</i>	<i>2 342</i>	<i>1 705</i>	<i>-27,2</i>
<i>Gobiernos Regionales</i>	<i>479</i>	<i>314</i>	<i>-34,5</i>	<i>1 259</i>	<i>1 072</i>	<i>-14,9</i>
<i>Gobiernos Locales</i>	<i>721</i>	<i>715</i>	<i>-0,8</i>	<i>2 428</i>	<i>2 483</i>	<i>2,3</i>
<i>Otros gastos de capital</i>	<i>686</i>	<i>1 029</i>	<i>50,0</i>	<i>1 452</i>	<i>2 706</i>	<i>86,4</i>
<b>3. Otros <sup>2/</sup></b>	<b>108</b>	<b>115</b>		<b>714</b>	<b>-145</b>	
<b>4. Resultado Primario (=1-2+3)</b>	<b>1 849</b>	<b>1 381</b>		<b>6 646</b>	<b>6 210</b>	
<b>5. Intereses</b>	<b>112</b>	<b>121</b>	<b>8,1</b>	<b>2 618</b>	<b>3 197</b>	<b>22,1</b>
<b>6. Resultado Económico (=4-5)</b>	<b>1 737</b>	<b>1 260</b>		<b>4 028</b>	<b>3 013</b>	

1/ Preliminar.

2/ Incluye ingresos de capital del Gobierno General y resultado primario de empresas estatales.

Fuente: MEF, Banco de la Nación, Sunat, EsSalud, sociedades de beneficencia pública y empresas estatales.

## I. RESULTADO ECONÓMICO

2. En abril de 2017, el sector público no financiero registró un superávit de S/ 1 260 millones, menor en S/ 477 millones al obtenido en el mismo mes de 2016. Ello se

<sup>1</sup> Informe elaborado por Alberto Palacios, Andrés Medina, Jhonatan Vicuña, Jorge Zavala y Soyer Hilario del Departamento de Estadísticas Fiscales.



# NOTAS DE ESTUDIOS DEL BCRP

No. 35 – 11 de mayo de 2017

explica por el aumento de los gastos no financieros del gobierno general (5,3 por ciento), principalmente por el componente corriente. Ello fue atenuado por los mayores ingresos corrientes del gobierno general (0,6 por ciento). Con ello, el resultado económico para el periodo enero-abril de 2017 fue positivo en S/ 3 013 millones.

3. **El déficit del sector público no financiero acumulado en los últimos 12 meses a abril de 2017 fue equivalente a 2,7 por ciento del PBI, mayor en 0,1 puntos porcentuales del producto al acumulado del mes anterior.** Respecto a este último mes, tanto los ingresos corrientes y los gastos no financieros del gobierno general se mantuvieron en 18,4 y 19,7 por ciento del PBI, respectivamente.

Gráfico N° 1

Resultado económico del sector público no financiero  
(Acumulado últimos doce meses - porcentaje del PBI)



Gráfico N° 2

Ingresos corrientes del gobierno general  
(Acumulado últimos 12 meses - Porcentaje del PBI)



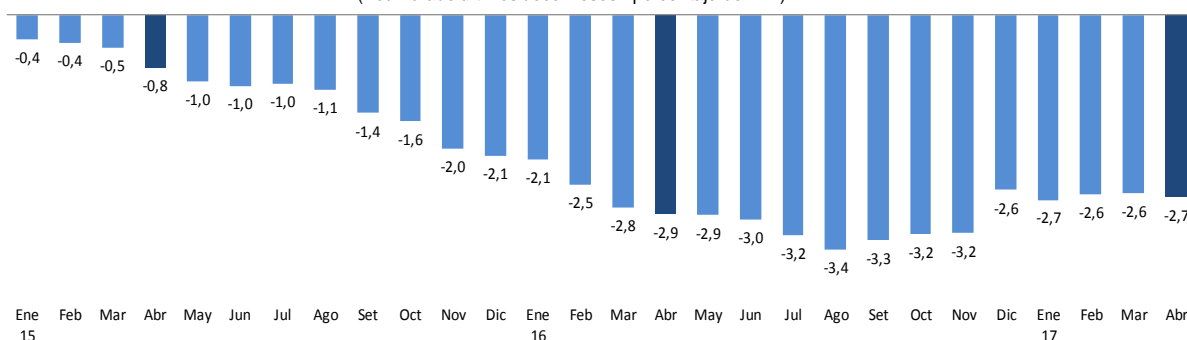
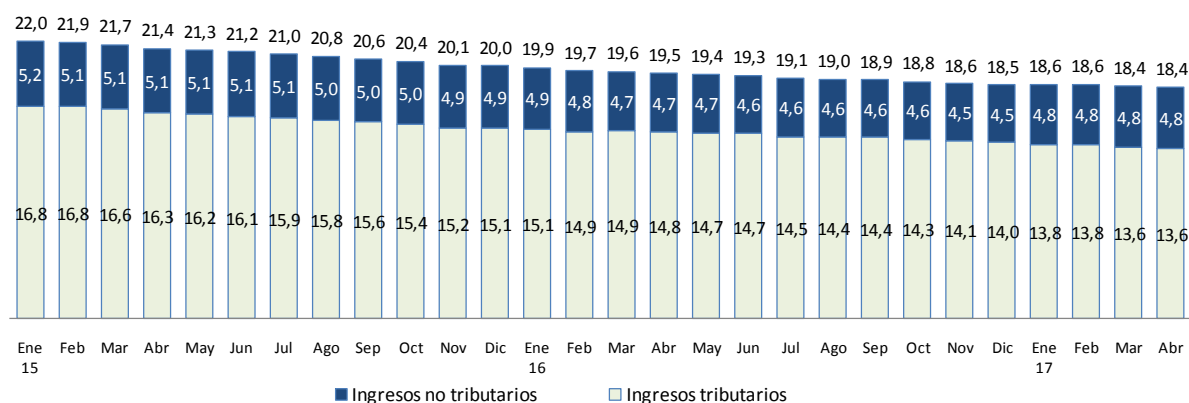

**Gráfico N° 3**  
**Gasto no financiero del gobierno general**  
**(Acumulado últimos 12 meses- Porcentaje del PBI)**

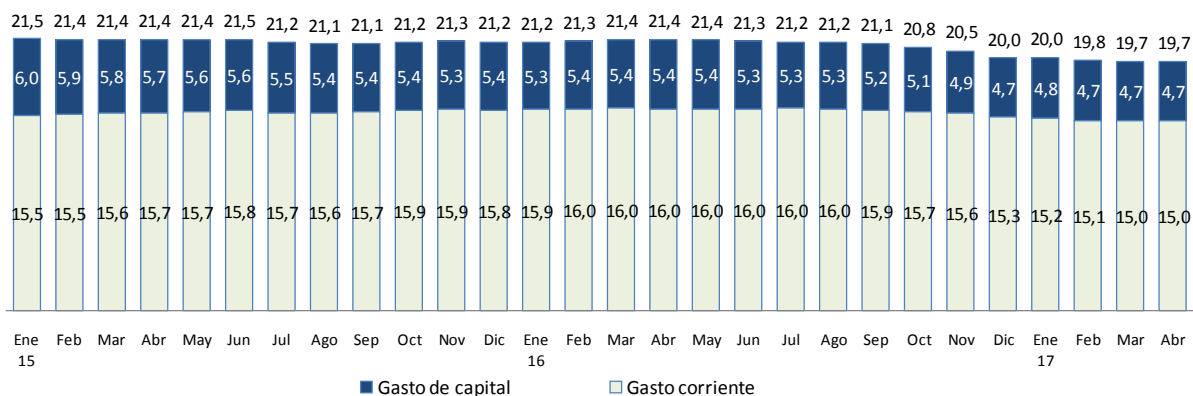

## II. INGRESOS

- En abril de 2017, los ingresos corrientes del gobierno general (S/ 12 062 millones) registraron un crecimiento de 0,6 por ciento con respecto al mismo mes de 2016. Los ingresos tributarios disminuyeron 1,1 por ciento, principalmente por los menores ingresos por impuesto a la renta, que fueron compensados con menores devoluciones. Por su parte, los ingresos no tributarios aumentaron 5,9 por ciento.



# NOTAS DE ESTUDIOS DEL BCRP

No. 35 – 11 de mayo de 2017

**Cuadro N° 2**  
**INGRESOS CORRIENTES DEL GOBIERNO GENERAL**  
(Millones de soles)

	ABRIL				ENERO - ABRIL			
	2016	2017	Var. %	Contrib. %	2016	2017	Var. %	Contrib. %
<b>INGRESOS CORRIENTES (a+b)</b>	<b>11 993</b>	<b>12 062</b>	<b>0,6</b>	<b>0,6</b>	<b>43 262</b>	<b>44 501</b>	<b>2,9</b>	<b>2,9</b>
<b>a. TRIBUTARIOS</b>	<b>9 090</b>	<b>8 987</b>	<b>-1,1</b>	<b>-0,9</b>	<b>33 339</b>	<b>32 176</b>	<b>-3,5</b>	<b>-2,7</b>
- GOBIERNO NACIONAL	8 903	8 786	-1,3	-1,0	32 209	30 963	-3,9	-2,9
1. Renta	5 081	4 470	-12,0	-5,1	16 342	15 179	-7,1	-2,7
- Personas naturales	1 733	1 601	-7,7	-1,1	4 548	4 524	-0,5	-0,1
- Personas jurídicas	1 365	1 216	-10,9	-1,2	8 673	7 753	-10,6	-2,1
Domiciliados	1 103	958	-13,1	-1,2	6 789	6 425	-5,4	-0,8
No domiciliados	262	258	-1,8	0,0	1 883	1 328	-29,5	-1,3
- Regularización	1 983	1 654	-16,6	-2,7	3 121	2 902	-7,0	-0,5
2. Importaciones	115	108	-5,6	-0,1	525	438	-16,5	-0,2
3. IGV	4 155	4 128	-0,6	-0,2	17 413	17 684	1,6	0,6
- Interno	2 480	2 410	-2,9	-0,6	10 512	10 657	1,4	0,3
- Importaciones	1 675	1 719	2,6	0,4	6 901	7 027	1,8	0,3
4. ISC	493	499	1,3	0,1	1 986	2 093	5,4	0,2
- Combustibles	190	189	-0,8	0,0	777	802	3,3	0,1
- Otros	303	311	2,6	0,1	1 209	1 290	6,7	0,2
5. Otros	1 165	1 091	-6,4	-0,6	2 200	2 044	-7,1	-0,4
- ITAN	857	869	1,5	0,1	878	900	2,6	0,1
- Traslado detracciones	60	28	-53,2	-0,3	341	161	-52,7	-0,4
- Multas	65	30	-52,8	-0,3	211	138	-34,7	-0,2
- Impuesto Especial a la Minería	0	0	-	0,0	35	127	264,6	0,2
- Otros	184	163	-11,5	-0,2	735	717	-2,4	0,0
6. Devoluciones (-)	2 106	1 511	-28,3	5,0	6 256	6 475	3,5	-0,5
- GOBIERNOS LOCALES	186	200	7,4	0,1	1 130	1 213	7,3	0,2
<b>b. NO TRIBUTARIOS</b>	<b>2 903</b>	<b>3 075</b>	<b>5,9</b>	<b>1,4</b>	<b>9 923</b>	<b>12 325</b>	<b>24,2</b>	<b>5,6</b>
- Gobierno Nacional	2 607	2 757	5,8	1,3	8 546	10 856	27,0	5,3
- Gobiernos Regionales	69	73	5,6	0,0	284	289	1,9	0,0
- Gobiernos Locales	228	245	7,6	0,1	1 094	1 180	7,9	0,2

Fuente: Sunat, Banco de la Nación, MEF, EsSalud, SBS, beneficencias públicas.

**Gráfico N° 4**  
**Ingresos corrientes del Gobierno General**  
**(Variación porcentual 12 meses)**

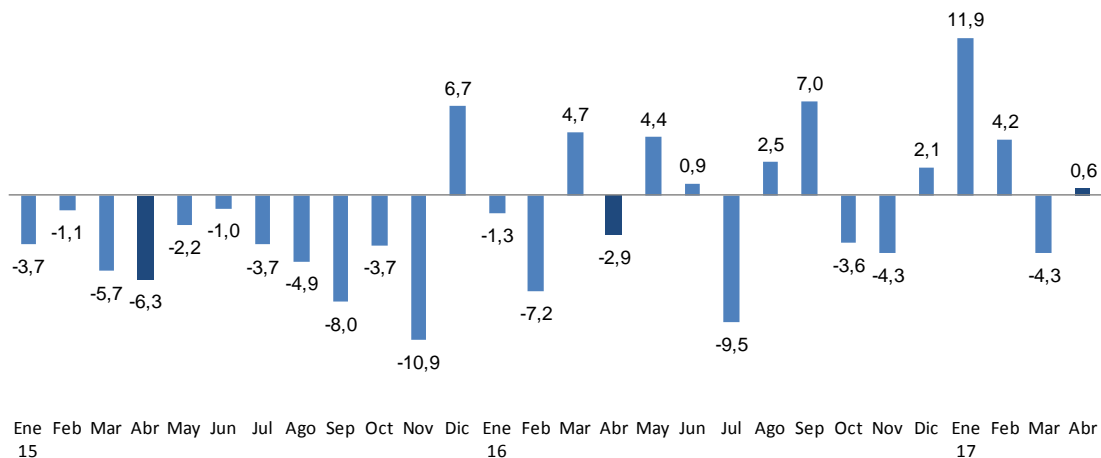

Ene Feb Mar Abr May Jun Jul Ago Sep Oct Nov Dic Ene Feb Mar Abr  
15 16 17



5. **En abril de 2017, los ingresos tributarios del gobierno nacional (S/ 8 786 millones) disminuyeron 1,3 por ciento.** Este resultado refleja principalmente los menores ingresos por impuesto a la renta (12,0 por ciento), impuesto general a las ventas (0,6 por ciento) y otros impuestos (6,4 por ciento). Esto fue contrarrestado por las menores devoluciones (28,3 por ciento). La recaudación bruta, que excluye devoluciones, se redujo en 6,5 por ciento.

Gráfico N° 5

### Ingresos tributarios del gobierno nacional: Enero-Abril (Variación porcentual 12 meses)

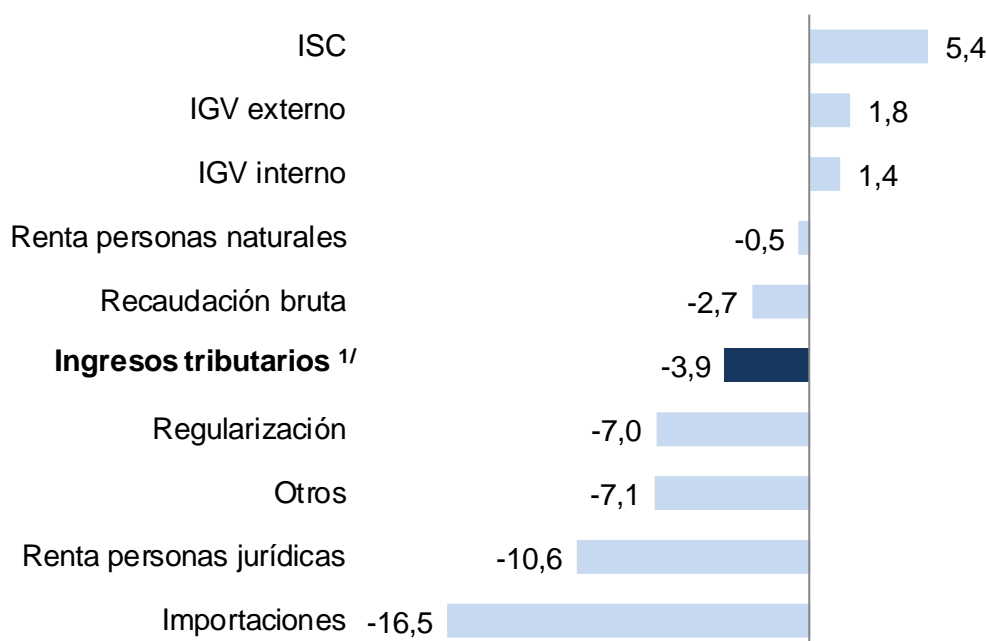

<sup>1/</sup> Neto de devoluciones

6. **En abril de 2017, la recaudación del impuesto a la renta (S/ 4 470 millones) disminuyó 12,0 por ciento.** A este resultado contribuyeron los menores ingresos por regularización. Se registró menor recaudación por renta de personas jurídicas (10,9 por ciento) y de personas naturales (7,7 por ciento).



**Gráfico N° 6**

**Impuesto a la renta**  
 (Variación porcentual 12 meses)

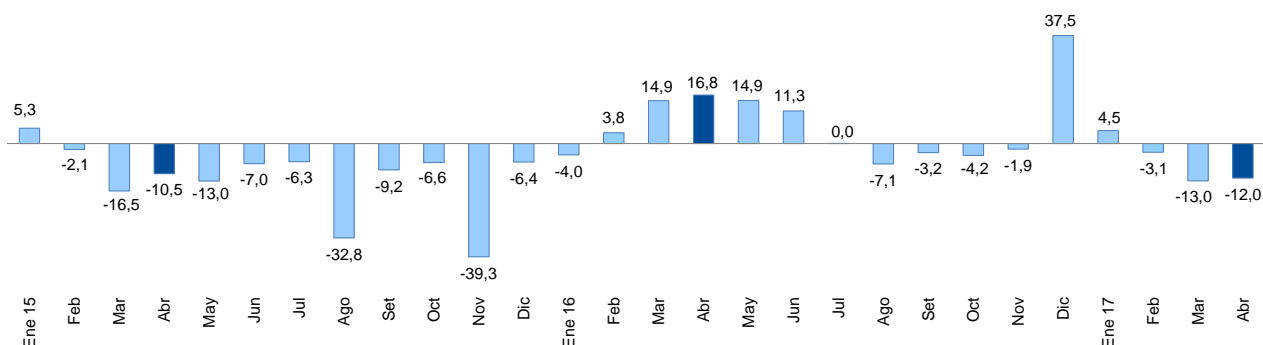

7. **En abril de 2017 diversas categorías registraron una menor recaudación por concepto de impuesto a la renta.** En el caso de las rentas de tercera categoría, parte de esta caída refleja el cambio de varias empresas al régimen MYPE tributario, que aplica un menor gravamen a las micro y pequeñas empresas.

**Cuadro N° 3**

**IMPUESTO A LA RENTA POR CATEGORÍAS**

(Millones de soles)

	ABRIL			ENERO - ABRIL		
	2016	2017	Var. %	2016	2017	Var. %
<b>TOTAL</b>	<b>5 081</b>	<b>4 470</b>	<b>-12,0</b>	<b>16 342</b>	<b>15 179</b>	<b>-7,1</b>
Primera categoría	41	41	1,7	173	182	5,2
Segunda categoría	438	264	-39,6	740	644	-13,0
Tercera categoría	1 063	860	-19,1	6 604	6 060	-8,2
Cuarta categoría	78	78	-1,1	301	305	1,5
Quinta categoría	1 176	1 217	3,5	3 334	3 393	1,8
No domiciliados	262	258	-1,8	1 883	1 328	-29,5
Regularización	1 983	1 654	-16,6	3 121	2 902	-7,0
Otros	40	98	145,5	185	366	97,3
<i>Régimen Especial (RER)</i>	27	23	-13,3	112	106	-4,6
<i>Régimen MYPE Tributario</i>	-	63	-	-	187	-
<i>Otras rentas</i>	13	11	-12,1	74	72	-1,7

Fuente: Sunat.



Gráfico N° 7  
**Impuesto a la renta por categorías: Enero-Abril**  
 (Variaciones porcentuales 12 meses)

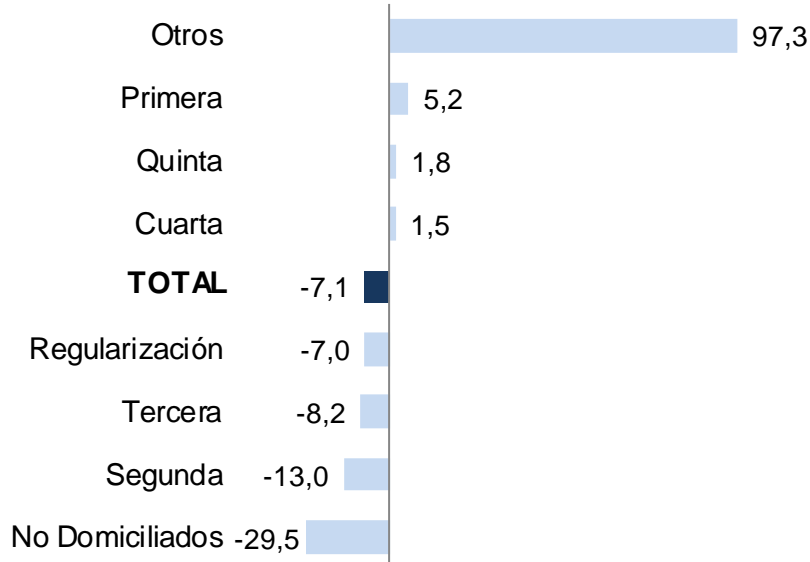

8. En abril de 2017 se completaron los pagos correspondientes a la campaña de regularización del impuesto a la renta del ejercicio contable de 2016. De esta forma, la recaudación por este concepto ascendió a S/ 1 654 millones, menor en 16,6 por ciento a la registrada en el mismo mes de 2016. Los pagos registrados correspondieron a las empresas cuyos terminales son 5, 6, 7, 8 y 9. En el mes de abril del año anterior se acreditaron los pagos de 6 terminales (4, 5, 6, 7, 8 y 9). En el mes de marzo se recaudó S/ 1 182 millones, culminándose la campaña de regularización con S/ 2 836 millones, S/ 177 millones menos que la campaña del año anterior.

Gráfico N° 8  
**Regularización de impuesto a la renta**  
 (Millones de soles)

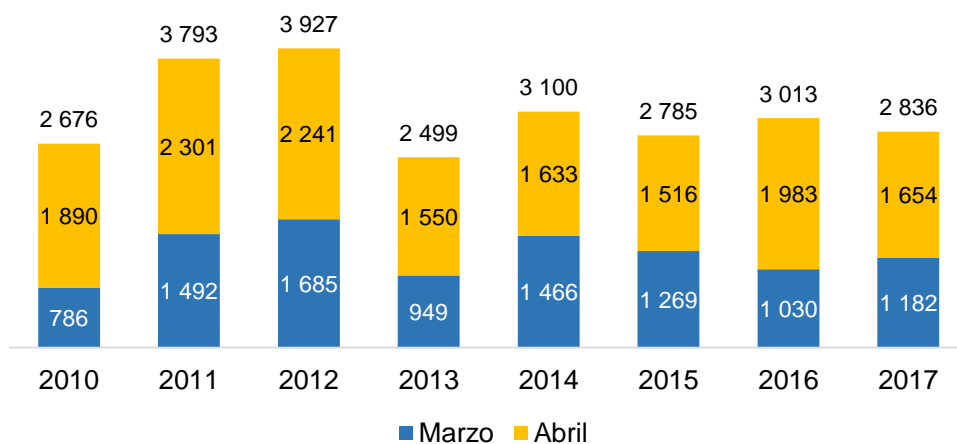



## NOTAS DE ESTUDIOS DEL BCRP

No. 35 – 11 de mayo de 2017

9. En abril de 2017, el impuesto general a las ventas (S/ 4 128 millones) registró una caída de 0,6 por ciento con respecto al mismo mes de 2016. El IGV interno disminuyó en 2,9 por ciento mientras el IGV externo se incrementó en 2,6 por ciento. El componente interno estuvo afectado por la aplicación del régimen del “IGV Justo” que implica una postergación del pago para las empresas con ventas hasta 1 700 UIT anuales (pequeñas empresas).

Gráfico N° 9

IGV  
(Variación porcentual 12 meses)

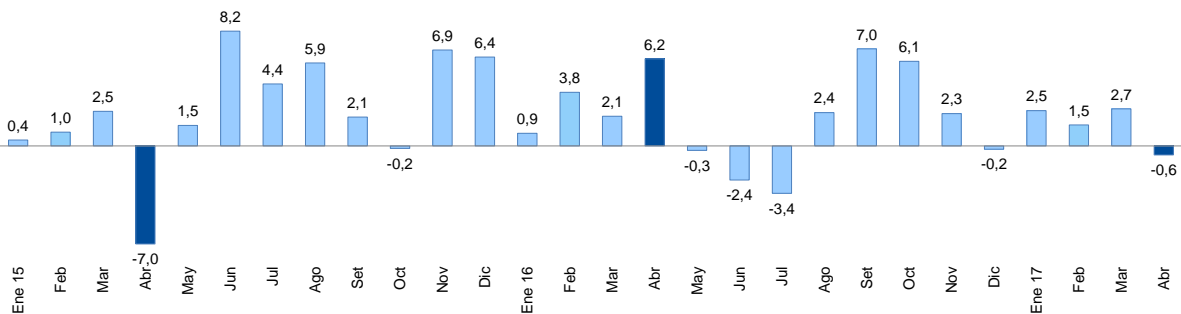

10. En abril de 2017, los ingresos por Impuesto Selectivo al Consumo (S/ 499 millones) se incrementaron 1,3 por ciento con respecto al mismo mes de 2016. Se registraron menores ingresos por concepto de ISC interno (13,8 por ciento), principalmente del ISC aplicado a combustibles (47,4 por ciento), a gaseosas y agua mineral (2,9 por ciento) y a otros bienes de venta interna (36,3 por ciento). Esto fue compensado por los mayores ingresos por concepto de ISC externo (33,5 por ciento), tanto por combustibles (33,1 por ciento) como por otros bienes importados (34,4 por ciento).

Cuadro N° 4

### IMPUESTO SELECTIVO AL CONSUMO

(Millones de soles)

	ABRIL			ENERO - ABRIL		
	2016	2017	Var. %	2016	2017	Var. %
<b>ISC TOTAL</b>	<b>493</b>	<b>499</b>	<b>1,3</b>	<b>1 986</b>	<b>2 093</b>	<b>5,4</b>
<b>Combustibles</b>	<b>190</b>	<b>189</b>	<b>-0,8</b>	<b>777</b>	<b>802</b>	<b>3,3</b>
Interno	80	42	-47,4	301	188	-37,5
Importado	110	146	33,1	476	614	29,0
<b>Otros</b>	<b>303</b>	<b>311</b>	<b>2,6</b>	<b>1209</b>	<b>1290</b>	<b>6,7</b>
Cervezas	189	188	-0,6	778	813	4,5
Gaseosas y agua mineral	51	50	-2,9	195	195	-0,1
Bienes importados	47	63	34,4	147	221	50,8
Otros <sup>1/</sup>	16	10	-36,3	90	62	-31,2

**NOTA**

<b>Internos</b>	336	290	-13,8	1363	1257	-7,8
<b>Externos</b>	157	209	33,5	623	836	34,2

1/ Licores, cigarrillos, vehículos, casinos de juego, juegos de azar y apuestas, loterías, bingos, rifas y eventos hípicas.

Fuente: Sunat.





**Gráfico N° 10**

**ISC**  
 (Variación porcentual 12 meses)

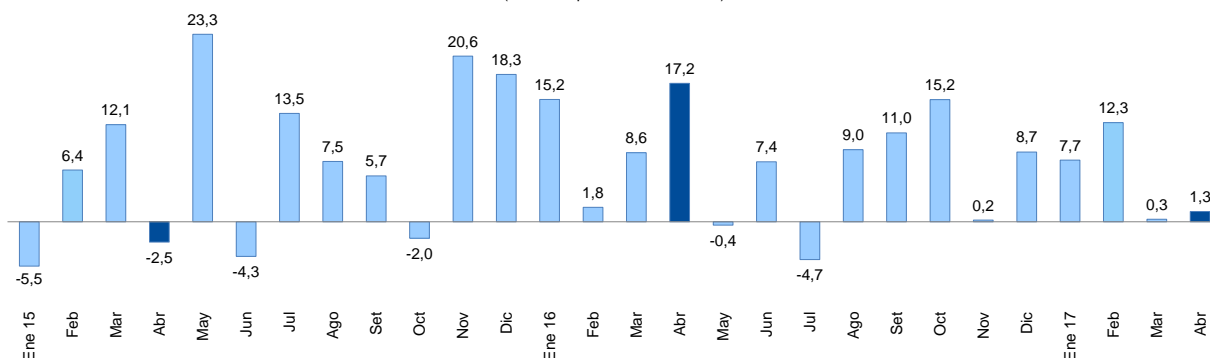

- 11. En abril de 2017, la recaudación por impuestos a las importaciones (S/ 108 millones) disminuyó 5,6 por ciento con respecto al mismo mes del año anterior. Se registraron menores ingresos por concepto de sobretasas arancelarias (franja de precios) de S/ 11 millones en abril de 2016 a S/ 7 millones en abril de 2017.**

**Gráfico N° 11**

**Impuesto a las importaciones**  
 (Variación porcentual 12 meses)

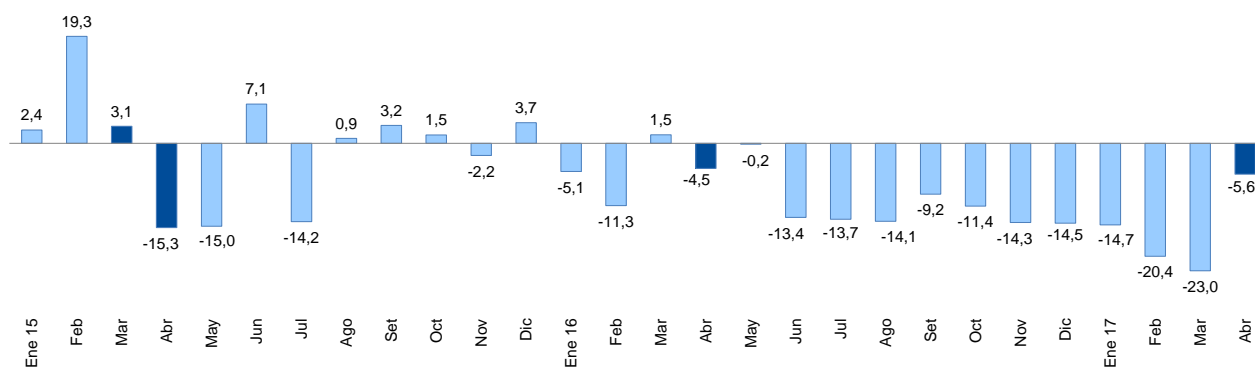

- 12. En abril de 2017, los otros ingresos tributarios (S/ 1 091 millones) registraron una caída de 6,4 por ciento con respecto al mismo mes de 2016, lo que se explica principalmente por los menores ingresos por traslado de deducciones (53,2 por ciento) y multas (52,8 por ciento).**



**Cuadro N° 5**  
**OTROS INGRESOS TRIBUTARIOS**  
(Millones de soles)

	ABRIL			ENERO - ABRIL		
	2016	2017	Var. %	2016	2017	Var. %
<b>TOTAL</b>	<b>1 165</b>	<b>1 091</b>	<b>-6,4</b>	<b>2 200</b>	<b>2 044</b>	<b>-7,1</b>
ITAN	857	869	1,5	878	900	2,6
Traslado de detracciones	60	28	-53,2	341	161	-52,7
Amnistía y regularización	82	69	-16,6	315	304	-3,6
Multas	65	30	-52,8	211	138	-34,7
Impuesto al Rodaje	23	31	32,4	102	123	20,2
Impuesto Especial a la Minería	0	0	-.-	35	127	264,6
Casinos y tragamonedas	24	22	-8,9	96	96	-0,2
RUS	15	11	-29,4	62	50	-18,6
ITF	15	15	4,1	56	54	-4,2
Otros	24	15	-37,3	104	91	-12,5

Fuente: Sunat.

13. **Las devoluciones de impuestos de abril de 2017 ascendieron a S/ 1 511 millones, lo que representa una reducción de 28,3 por ciento con respecto a las registradas en el mismo mes del año anterior.** En abril, la SUNAT no solicitó habilitaciones adicionales respecto a la habilitación inicial (S/ 1 440 millones para tributos internos). Cabe mencionar que en abril del año anterior se registraron devoluciones por recuperación anticipada del IGV por S/ 754 millones.

**Gráfico N° 12**  
**Devoluciones**  
(Millones de soles)

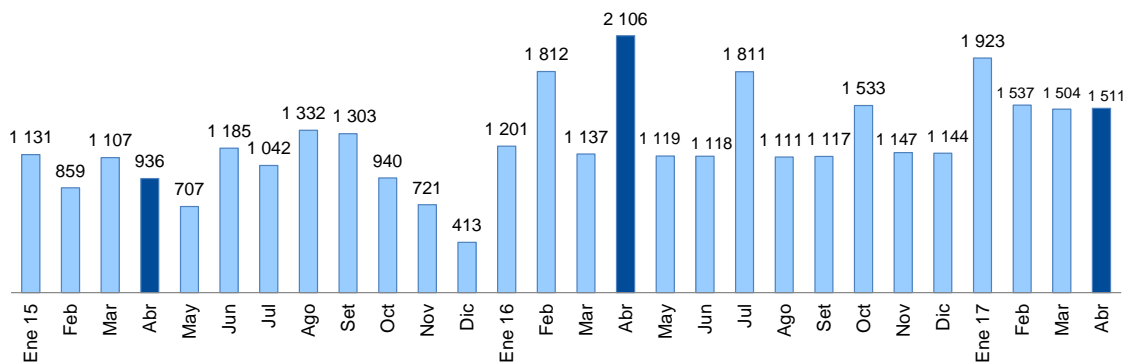

14. **En abril de 2017, los ingresos no tributarios del gobierno nacional fueron mayores en 5,8 por ciento con respecto a los del mismo mes de 2016,** principalmente por los mayores ingresos por transferencia de utilidades de empresas estatales.



Cuadro N° 6

**INGRESOS NO TRIBUTARIOS DEL GOBIERNO NACIONAL**

(Millones de soles)

	ABRIL			ENERO - ABRIL		
	2016	2017	Var. %	2016	2017	Var. %
<b>INGRESOS NO TRIBUTARIOS</b>	<b>2 607</b>	<b>2 757</b>	<b>5,8</b>	<b>8 546</b>	<b>10 856</b>	<b>27,0</b>
Contribuciones sociales	1 231	1 262	2,5	4 722	4 877	3,3
Recursos propios y transferencias	386	406	5,1	1 784	2 855	60,0
Transferencia de utilidades de emp	686	836	21,8	686	1 536	123,8
Canon petrolero y gasífero 1/	110	119	8,1	376	526	39,9
Regalías petroleras y gasíferas	66	87	30,6	227	370	62,8
Regalías mineras	7	19	171,9	132	269	102,9
Otros	120	29	-75,8	618	424	-31,4

1/ Porcentaje del valor de la producción por derecho a explotar recursos naturales redistribuidos a las regiones.

Fuente: Sunat, PERUPETRO, EsSalud, ONP y MEF.

**Gobiernos regionales**

15. **En abril de 2017, los ingresos de los gobiernos regionales (S/ 2 175 millones) aumentaron 11,0 por ciento con respecto al mismo mes de 2016.** Ello se explica principalmente por las mayores transferencias corrientes (12,4 por ciento), en particular de recursos ordinarios (S/ 207 millones), así como por el aumento de las transferencias de capital para el fondo de proyectos de inversión pública (S/ 106 millones).

A abril de 2017, los gobiernos regionales acumularon ingresos por S/ 8 292 millones, lo que implica un aumento de 8,9 por ciento para el período, tanto por las mayores transferencias de capital del gobierno nacional, así como transferencias corrientes, en particular de la fuente recursos ordinarios.



Cuadro N° 7  
**INGRESOS DE LOS GOBIERNOS REGIONALES**  
(Millones de soles)

	ABRIL			ENERO-ABRIL		
	2016	2017	Var. %	2016	2017	Var. %
<b>INGRESOS TOTALES (a+b)</b>	<b>1 961</b>	<b>2 175</b>	<b>11,0</b>	<b>7 618</b>	<b>8 292</b>	<b>8,9</b>
<b>a. INGRESOS CORRIENTES</b>	<b>1 641</b>	<b>1 841</b>	<b>12,2</b>	<b>6 787</b>	<b>7 241</b>	<b>6,7</b>
1. No tributarios	69	73	5,6	284	289	1,9
2. Transferencias	1 572	1 768	12,4	6 504	6 952	6,9
- Recursos ordinarios	1 352	1 559	15,3	5 319	5 887	10,7
- Canon gasífero	34	25	-26,1	114	112	-1,6
- Canon y sobrecanon petrolero	11	12	5,6	48	44	-8,5
- Regalía minera	15	24	61,2	33	72	121,7
- Renta de aduanas	18	19	7,0	71	73	2,9
- Del Gobierno Nacional	67	74	10,3	642	505	-21,4
- Otros	76	55	-27,3	277	258	-6,9
<b>b. INGRESOS DE CAPITAL</b>	<b>319</b>	<b>335</b>	<b>4,7</b>	<b>831</b>	<b>1 052</b>	<b>26,6</b>
1. Transferencias						
<i>Del cual:</i>						
- Recursos ordinarios	315	225	-28,5	706	714	1,1
- Fondo para proyectos de inversión	0	106	n.a.	0	106	n.a.
- Bonos	0	0	n.a.	92	165	79,5
- Participaciones FED <sup>1/</sup>	0	0	n.a.	23	0	n.a.
- Desembolsos BID	0	0	n.a.	0	49	n.a.

1/ Fondo de Estímulo al Desempeño y Logro de Resultados Sociales (FED).

Fuente: MEF

**Gobiernos locales**

16. **En abril de 2017, los ingresos de los gobiernos locales (S/ 2 607 millones) aumentaron 102,3 por ciento con respecto al mismo mes de 2016.** Ello refleja las mayores transferencias de capital (S/ 1 240 millones), principalmente por recursos ordinarios (S/ 962 millones) y por el Fondo para proyectos de inversión pública en materia de saneamiento, agua y salud. Asimismo contribuyó a este incremento la mayor emisión de Bonos del Tesoro Público (S/ 14 millones), destinado al financiamiento de la ejecución de proyectos de inversión.

En el período enero-abril de 2017, los ingresos de los gobiernos locales aumentaron 55,8 por ciento con respecto al mismo período de 2016, principalmente por las mayores transferencias de capital (S/ 3 257 millones), principalmente asociados con la continuidad de la ejecución de proyectos de inversión pública (D.S. N° 008-2017-EF).



# NOTAS DE ESTUDIOS DEL BCRP

No. 35 – 11 de mayo de 2017

**Cuadro N° 8**  
**INGRESOS DE LOS GOBIERNOS LOCALES**  
(Millones de soles)

	ABRIL			ENERO-ABRIL		
	2016	2017	Var. %	2016	2017	Var. %
<b>INGRESOS TOTALES (a+b)</b>	<b>1 289</b>	<b>2 607</b>	<b>102,3</b>	<b>6 802</b>	<b>10 597</b>	<b>55,8</b>
<b>a. INGRESOS CORRIENTES</b>	<b>1 091</b>	<b>1 170</b>	<b>7,2</b>	<b>4 906</b>	<b>5 445</b>	<b>11,0</b>
1. Tributarios	186	200	7,4	1 130	1 213	7,3
2. No tributarios	228	245	7,6	1 094	1 180	7,9
3. Transferencias	677	725	7,0	2 683	3 052	13,8
- Canon	145	127	-12,9	526	522	-0,7
<i>Del cual: Canon minero</i>	0	0	<i>n.a.</i>	0	0	<i>n.a.</i>
<i>Canon petrolero</i>	26	27	2,9	110	111	0,2
<i>Canon gasífero</i>	103	74	-27,6	343	335	-2,2
- Foncomun	378	353	-6,5	1 658	1 539	-7,2
- Regalías mineras	81	130	60,8	174	386	121,7
- Otros	73	115	57,1	324	604	86,4
<b>b. INGRESOS DE CAPITAL</b>	<b>197</b>	<b>1 437</b>	<b>628,0</b>	<b>1 895</b>	<b>5 152</b>	<b>171,8</b>
1. Transferencias						
<i>Del cual:</i>						
- Recursos ordinarios	34	996	2 787,5	1 173	3 918	234,1
- Participación FONIPREL	-1	0	<i>n.a.</i>	383	341	-10,8
- FOCAM	14	14	-3,8	43	65	50,2
- Del Gobierno Nacional	-3	35	<i>n.a.</i>	19	100	423,3
- Bonos	136	150	10,0	136	286	110,0
- Fondo PIP en materia de agua, saneamiento y salud	0	213	<i>n.a.</i>	0	213	<i>n.a.</i>
- Fondo para proyectos de inversión	0	11	<i>n.a.</i>	0	11	<i>n.a.</i>
- Prevención y mitigación de riesgos y desastres	0	0	<i>n.a.</i>	0	123	<i>n.a.</i>
- Renta de aduanas	14	15	7,0	58	60	2,9
- Fenómeno El Niño	0	0	<i>n.a.</i>	34	0	<i>n.a.</i>

Fuente: MEF

### III. GASTOS

17. En abril de 2017, el gasto no financiero del gobierno general (S/ 10 795 millones) aumentó 5,3 por ciento con respecto al mismo mes de 2016. Ello se explica principalmente por los mayores gastos del gobierno nacional tanto en el componente corriente cuanto en el de capital.

Al mes de abril, el gasto no financiero del gobierno general aumentó 2,2 por ciento respecto a similar periodo de 2016. Los gastos corrientes aumentaron 1,1 por ciento, mientras que los de capital lo hicieron en 6,5 por ciento. Según instancias de gobierno, el crecimiento se observó en los tres niveles de gobierno.

**Cuadro N° 9**  
**GASTO NO FINANCIERO DEL GOBIERNO GENERAL**  
(Millones de soles)

	ABRIL				ENERO - ABRIL			
	2016	2017	Var. %	Contrib. %	2016	2017	Var. %	Contrib. %
<b>I. GASTOS CORRIENTES</b>	<b>7 680</b>	<b>8 224</b>	<b>7,1</b>	<b>5,3</b>	<b>29 848</b>	<b>30 181</b>	<b>1,1</b>	<b>0,9</b>
<i>Gobierno Nacional</i>	5 255	5 662	7,7	4,0	20 788	20 708	-0,4	-0,2
<i>Gobiernos Regionales</i>	1 505	1 663	10,5	1,5	5 764	6 184	7,3	1,1
<i>Gobiernos Locales</i>	920	899	-2,3	-0,2	3 296	3 289	-0,2	0,0
<b>Remuneraciones</b>	<b>2 811</b>	<b>3 173</b>	<b>12,9</b>	<b>3,5</b>	<b>12 162</b>	<b>13 182</b>	<b>8,4</b>	<b>2,7</b>
<i>Gobierno Nacional</i>	1 697	1 892	11,4	1,9	7 585	8 162	7,6	1,5
<i>Gobiernos Regionales</i>	949	1 115	17,5	1,6	3 874	4 303	11,1	1,1
<i>Gobiernos Locales</i>	165	166	1,0	0,0	703	717	2,1	0,0
<b>Bienes y servicios</b>	<b>3 205</b>	<b>3 099</b>	<b>-3,3</b>	<b>-1,0</b>	<b>11 352</b>	<b>10 399</b>	<b>-8,4</b>	<b>-2,6</b>
<i>Gobierno Nacional</i>	2 170	2 078	-4,2	-0,9	8 010	6 985	-12,8	-2,7
<i>Gobiernos Regionales</i>	377	352	-6,5	-0,2	1 110	1 071	-3,5	-0,1
<i>Gobiernos Locales</i>	658	668	1,6	0,1	2 232	2 344	5,0	0,3
<b>Transferencias 1/</b>	<b>1 664</b>	<b>1 952</b>	<b>17,3</b>	<b>2,8</b>	<b>6 334</b>	<b>6 599</b>	<b>4,2</b>	<b>0,7</b>
<i>Gobierno Nacional</i>	1 388	1 692	21,9	3,0	5 193	5 561	7,1	1,0
<i>Gobiernos Regionales</i>	179	195	9,0	0,2	780	810	3,9	0,1
<i>Gobiernos Locales</i>	98	65	-33,6	-0,3	361	228	-37,0	-0,4
<b>II. GASTO DE CAPITAL</b>	<b>2 572</b>	<b>2 571</b>	<b>0,0</b>	<b>0,0</b>	<b>7 481</b>	<b>7 965</b>	<b>6,5</b>	<b>1,3</b>
<i>Gobierno Nacional</i>	1 361	1 507	10,7	1,4	3 760	4 346	15,6	1,6
<i>Gobiernos Regionales</i>	486	315	-35,2	-1,7	1 267	1 075	-15,1	-0,5
<i>Gobiernos Locales</i>	725	749	3,4	0,2	2 454	2 544	3,7	0,2
<b>Formación bruta de capital</b>	<b>1 886</b>	<b>1 542</b>	<b>-18,2</b>	<b>-3,3</b>	<b>6 030</b>	<b>5 259</b>	<b>-12,8</b>	<b>-2,1</b>
<i>Gobierno Nacional</i>	686	513	-25,1	-1,7	2 342	1 705	-27,2	-1,7
<i>Gobiernos Regionales</i>	479	314	-34,5	-1,6	1 259	1 072	-14,9	-0,5
<i>Gobiernos Locales</i>	721	715	-0,8	-0,1	2 428	2 483	2,3	0,1
<b>Otros gastos de capital</b>	<b>686</b>	<b>1 029</b>	<b>50,0</b>	<b>3,3</b>	<b>1 452</b>	<b>2 706</b>	<b>86,4</b>	<b>3,4</b>
<b>III. GASTO NO FINANCIERO TOTAL (I + II) 2/</b>	<b>10 252</b>	<b>10 795</b>	<b>5,3</b>	<b>5,3</b>	<b>37 330</b>	<b>38 146</b>	<b>2,2</b>	<b>2,2</b>
<i>Gobierno Nacional</i>	6 616	7 169	8,4	5,4	24 548	25 054	2,1	1,4
<i>Gobiernos Regionales</i>	1 991	1 978	-0,7	-0,1	7 031	7 259	3,2	0,6
<i>Gobiernos Locales</i>	1 645	1 648	0,2	0,0	5 751	5 833	1,4	0,2

1/ Incluye el pago de pensiones y transferencia corrientes al sector privado.

2/ Neto de comisiones y de transferencias intergubernamentales.

Fuente: MEF.



**Gráfico N° 13**  
**Gasto no financiero del gobierno general**  
**(Variación porcentual 12 meses)**

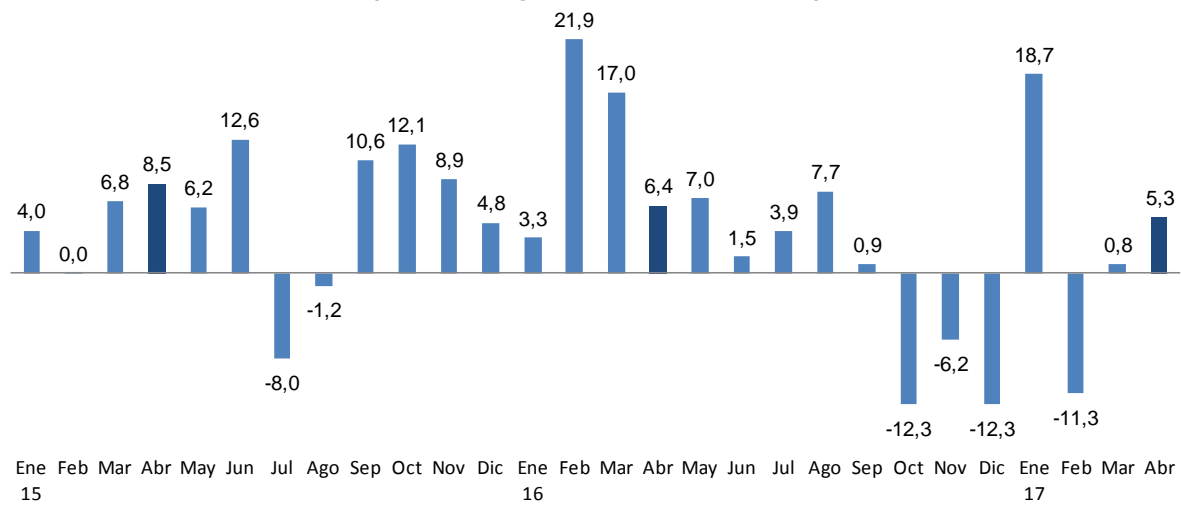

18. A abril de 2017, el gasto no financiero del gobierno general acumulado en los últimos 12 meses representó el 19,7 por ciento del PBI, menor en 0,3 puntos porcentuales del producto al coeficiente registrado en 2016 y en 1,8 puntos porcentuales del producto al alcanzado en 2014.

La formación bruta de capital del gobierno general a abril de 2017 representó el 3,9 por ciento del PBI, menor en 0,1 puntos porcentuales del producto al acumulado del mes anterior, y menor en 1,7 puntos porcentuales del producto al alcanzado en 2013 (5,6 por ciento del PBI).

**Cuadro N° 10**  
**Gasto no financiero del gobierno general**  
**(Porcentaje del PBI)**

	2012	2013	2014	2015	2016	Abril 2017 *
Gobierno Nacional	11,1	12,1	13,1	13,8	12,5	12,4
Gobiernos Regionales	4,1	4,2	4,1	4,0	4,0	3,9
Gobiernos Locales	4,4	4,6	4,3	3,4	3,5	3,4
<b>TOTAL</b>	<b>19,6</b>	<b>20,9</b>	<b>21,5</b>	<b>21,2</b>	<b>20,0</b>	<b>19,7</b>

\* Acumulado 12 últimos meses.

Fuente: MEF



**Gráfico N° 14**

**Formación bruta de capital del gobierno general**  
 (Acumulado últimos doce meses - porcentaje del PBI)

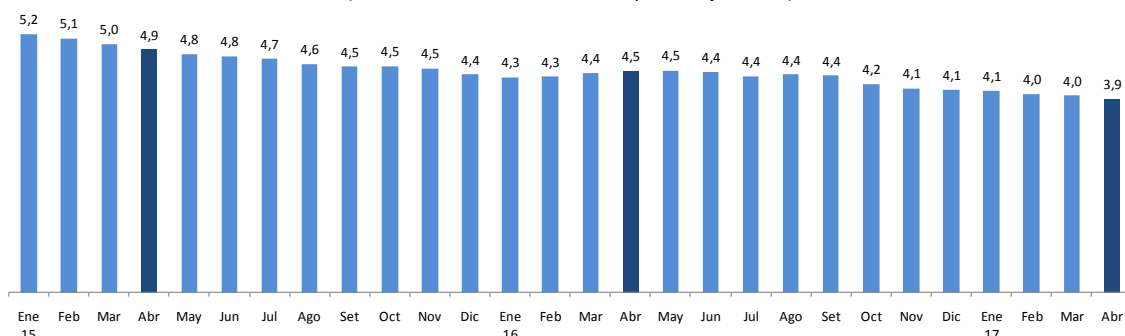

En abril 2017, la formación bruta de capital del gobierno general disminuyó 18,2 por ciento, por la caída de los gastos en proyectos de inversión de las tres instancias de gobierno.

**Gráfico N° 15**

**Formación bruta de capital del gobierno general**  
 (Variación porcentual 12 meses)

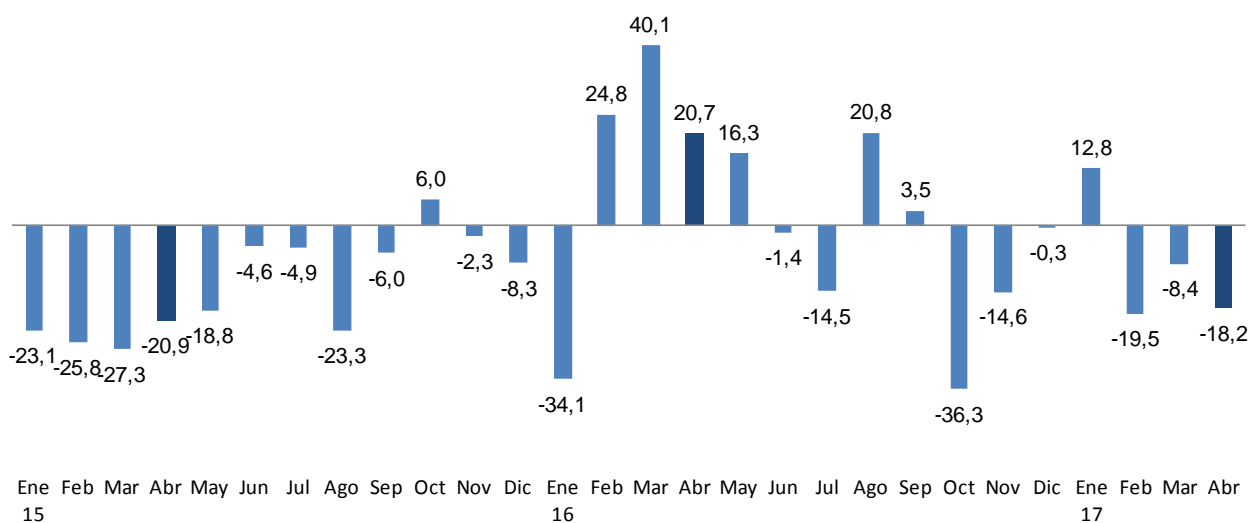

**III.1 GASTO DEL GOBIERNO NACIONAL**

19. **En abril de 2017, el gasto no financiero del gobierno nacional neto de transferencias a los gobiernos subnacionales (S/ 7 169 millones), aumentó 8,4 por ciento con respecto al mismo mes de 2016**, explicado por el incremento del componente corriente (7,7 por ciento) y de capital (10,7 por ciento).

20. **El gasto por remuneraciones (S/ 1 892 millones) registró un aumento de 11,4 por ciento.** Ello refleja los incrementos de remuneraciones otorgados a los servidores de las Fuerzas Armadas y Policía Nacional, así como las nuevas plazas de Fiscales y Magistrados del Ministerio Público y Poder Judicial, destinados a la implementación del Nuevo Código Procesal Penal. En el caso del sector Educación, se explica el aumento por las nuevas plazas docentes, para incrementar la cobertura del servicio educativo.



Cuadro N° 11  
**PERSONAL Y OBLIGACIONES SOCIALES PRESUPUESTAL**  
 (Millones de soles)

	ABRIL		
	2016	2017	Diferencias
Interior	487	506	19
Educación	250	267	16
Defensa	279	308	30
Salud	84	173	90
Poder Judicial	98	103	6
MEF	71	70	-1
Otros	273	266	-7
<b>Total</b>	<b>1 541</b>	<b>1 694</b>	<b>153</b>

Fuente: MEF

21. **El gasto en bienes y servicios (S/ 2 078 millones) disminuyó 4,2 por ciento.** Ello se explica, principalmente, por los menores gastos de:

- Ministerio de Defensa (S/ 69 millones), en el mantenimiento y recuperación de la capacidad operativa de las unidades militares.
- Ministerio de Economía y Finanzas (S/ 38 millones), en la contratación de servicios técnicos y profesionales, así como en los servicios de comunicación, publicidad y difusión.
- Oficina Nacional de Procesos Electorales (S/ 26 millones), ya que en 2016 se destinaron mayores recursos por el proceso electoral nacional.
- Ministerio de Relaciones Exteriores (S/ 17 millones), en el fortalecimiento de la política exterior y la acción diplomática.
- Presidencia del Consejo de Ministros (S/ 15 millones), para los servicios de consultorías y asesorías, así como para la elaboración de encuestas y estadísticas por parte del INEI.

22. **El gasto en transferencias corrientes (S/ 1 692 millones) aumentó 21,9 por ciento.** Ello refleja principalmente las mayores transferencias a:

- Reducción de vulnerabilidad y atención de emergencias por desastres (S/ 182 millones).
- Apoyo a productores agropecuarios (S/ 70 millones).
- Logros de aprendizaje de estudiantes de la Educación Básica Regular (S/ 36 millones).
- Cuna Más (S/ 6 millones).

23. **El gasto en formación bruta de capital del gobierno nacional en abril de 2017 disminuyó 25,1 por ciento con respecto al mismo mes de 2016, acumulando una caída de 27,2 por ciento en el período enero-abril.**

Gráfico N° 16  
**Formación bruta de capital del gobierno nacional**  
**(Variación porcentual 12 meses)**

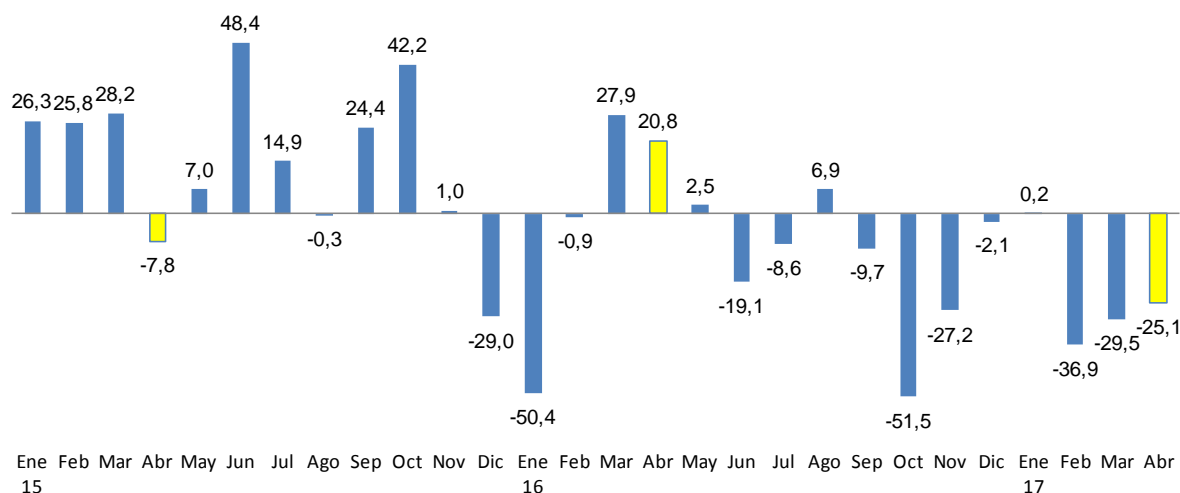

24. Los Ministerios de Transportes y Comunicaciones, Agricultura y Riego, Salud y Energía y Minas principalmente, son los que explican los menores gastos de inversión en proyectos de infraestructura (vial, riego, mejora de los servicios de salud en diferentes hospitales y electrificación rural).

Cuadro N° 12  
**INVERSIÓN DEL GOBIERNO NACIONAL**  
(Millones de soles)

	ABRIL				ENERO-ABRIL			
	2016	2017	Variación		2016	2017	Variación	
			Flujo	%			Flujo	%
Ministerio de Transportes y Comunicaciones	261	233	-28	-10,8	1 001	838	-163	-16,3
Ministerio de Educación	93	104	11	12,3	302	261	-41	-13,5
Universidades	31	29	-2	-7,3	79	102	23	29,3
Ministerio de Agricultura y Riego	76	36	-40	-52,8	185	100	-85	-46,0
Ministerio de Vivienda, Construcción y Saneamiento	14	12	-2	-17,1	146	62	-83	-57,3
Ministerio de Salud	18	8	-10	-56,9	34	29	-6	-16,7
Ministerio de Energía y Minas	15	3	-12	-79,9	62	23	-39	-62,7
Presidencia del Consejo de Ministros	2	2	0	14,8	7	9	2	36,8
Instituto Nacional Penitenciario	4	1	-3	-84,6	14	2	-12	-85,9
Resto	170	85	-85	-49,8	512	279	-233	-45,5
<b>TOTAL</b>	<b>686</b>	<b>513</b>	<b>-172</b>	<b>-25,1</b>	<b>2 342</b>	<b>1 705</b>	<b>-637</b>	<b>-27,2</b>

Fuente: MEF.

25. Los proyectos más importantes desarrollados por las entidades del gobierno nacional en abril de 2017 fueron:

- Construcción de la Línea 2 y Ramal Avenida Faucett-Gambetta de la Red Básica del Metro de Lima y Callao (S/ 102 millones).
- Instituciones educativas en condiciones suficientes para la atención (S/ 42 millones).



## NOTAS DE ESTUDIOS DEL BCRP

No. 35 – 11 de mayo de 2017

- Mejoramiento de la carretera Empalme PE-3S (desvío Abancay)– Chuquibambilla - desvío Challhuahuacho – Santo Tomás – Celille – Yauri – Héctor Tejada – Empalme PE-3S (Ayaviri) por niveles de servicio (S/ 29 millones).
- Mejoramiento de la carretera desvío Chaglla – Pozuzo – Oxapampa – Rio Codo (S/ 20 millones).
- Rehabilitación y mejoramiento de la carretera Puerto Bermúdez – San Alejandro (S/ 19 millones).
- Integración vial Tacna – La Paz (S/ 12 millones).
- Reemplazo de 12 puentes en los corredores viales nacionales Sullana - Aguas Verdes (S/ 10 millones).

26. **Los otros gastos de capital (S/ 994 millones) aumentaron S/ 319 millones entre abril de 2016 y 2017, principalmente por las mayores transferencias de capital a Fondos Públicos (S/ 295 millones), para el Programa Nacional de Saneamiento Urbano y Rural; y para el Bono Familiar Habitacional (S/ 190 millones), subsidio especial destinado a hogares de bajos ingresos para la obtención de una vivienda.**

### III.2 GASTO DE LOS GOBIERNOS REGIONALES

27. **El gasto no financiero de los gobiernos regionales (S/ 1 978 millones) de abril de 2017 disminuyó 0,7 por ciento con respecto al mismo mes de 2016, debido a los menores gastos de capital (35,2 por ciento), los que fueron atenuados por los mayores gastos corrientes (10,5 por ciento).**

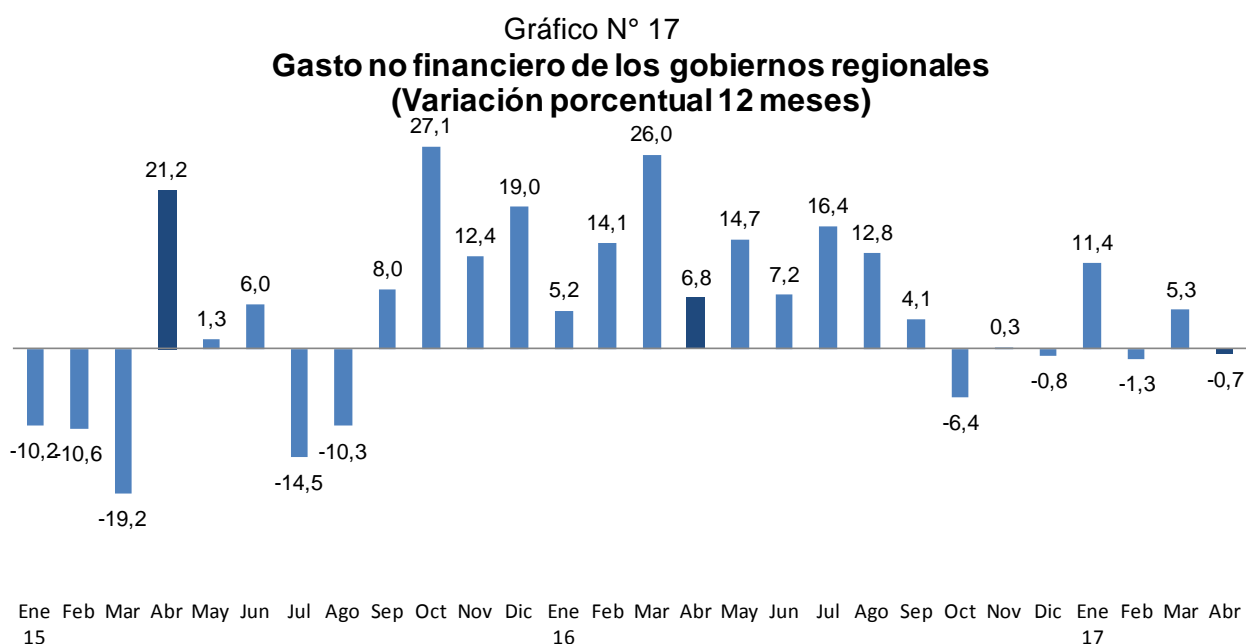

#### Variaciones porcentuales

	ene-16	feb	mar	abr	may	jun	jul	ago	sep	oct	nov	dic	ene-17	feb	mar	abr
Corriente	11,1	14,3	24,5	7,3	14,6	7,9	15,7	10,9	9,1	-3,2	13,3	3,3	8,3	8,4	2,3	10,5
Capital	-59,0	13,4	32,7	5,3	15,2	4,9	19,0	19,5	-13,1	-16,7	-27,5	-8,9	103,8	-37,1	17,6	-35,2

28. **El gasto en formación bruta de capital de los gobiernos regionales disminuyó 34,5 por ciento.** Los gobiernos regionales que registraron los mayores disminuciones fueron



## NOTAS DE ESTUDIOS DEL BCRP

No. 35 – 11 de mayo de 2017

los de Lambayeque (S/ 75 millones); Callao (S/ 50 millones); San Martín (S/ 22 millones); Cusco (S/ 20 millones); y Cajamarca (S/ 16 millones).

Cuadro N° 13

### INVERSIÓN DE LOS GOBIERNOS REGIONALES

(Millones de soles)

	ABRIL				ENERO-ABRIL			
	2016	2017	Variación		2016	2017	Variación	
			Flujo	%			Flujo	%
Junín	20	47	27	138,1	37	112	75	202,4
San Martín	43	21	-22	-50,8	87	87	0	0,4
Arequipa	17	13	-3	-20,3	46	84	39	84,7
Moquegua	9	16	7	72,5	24	72	48	198,5
Loreto	10	21	11	108,2	39	64	25	65,6
Lambayeque	99	25	-75	-75,2	137	63	-75	-54,3
Pasco	5	7	2	44,9	13	52	39	299,9
Ucayali	5	25	20	436,5	20	52	32	161,9
La Libertad	11	6	-5	-45,2	204	51	-152	-74,8
Cusco	38	18	-20	-52,4	97	48	-49	-50,8
Amazonas	17	17	-1	-5,4	32	41	8	25,2
Piura	17	11	-6	-35,3	53	40	-13	-24,2
Callao	51	2	-50	-97,0	83	37	-46	-55,3
Ayacucho	28	18	-10	-37,1	62	31	-32	-50,9
Cajamarca	24	8	-16	-66,0	48	28	-21	-42,4
Apurímac	12	11	-1	-7,1	38	28	-10	-26,8
Puno	11	7	-4	-32,4	28	25	-3	-11,7
Lima	10	7	-4	-35,0	50	25	-26	-51,0
Huánuco	9	9	-1	-5,6	29	24	-5	-18,2
Tacna	5	6	1	11,1	12	22	10	83,1
Ica	2	6	3	130,7	31	20	-12	-37,5
Huancavelica	10	5	-5	-51,0	32	17	-15	-47,1
Madre de Dios	8	5	-4	-43,8	22	16	-6	-25,7
Lima Metropolitana	8	0	-8	-101,4	8	13	6	70,8
Ancash	6	4	-3	-43,5	12	11	-1	-4,4
Tumbes	3	2	0	-12,9	16	11	-5	-32,3
<b>TOTAL</b>	<b>479</b>	<b>314</b>	<b>-165</b>	<b>-34,5</b>	<b>1 259</b>	<b>1 072</b>	<b>-188</b>	<b>-14,9</b>

Fuente: MEF.

#### 29. Los proyectos más importantes ejecutados por los gobiernos regionales en abril de 2017 fueron:

- Construcción, operación y mantenimiento del Túnel Trasandino y la Primera Etapa de la Presa Limón (S/ 16 millones).



## NOTAS DE ESTUDIOS DEL BCRP

No. 35 – 11 de mayo de 2017

- Implementación del Instituto Regional de Enfermedades Neoplásicas de la Macro Región del Centro del Perú (S/ 16 millones).
- Fortalecimiento de los servicios de salud del Hospital Regional de Pucallpa - Ucayali (S/ 16 millones).
- Mejoramiento de la carretera Chupuro – Vista Alegre – Chicche – Chongos Alto – Huasicancha. Provincia de Huancayo – Junín (S/ 9 millones).

### III.3 GASTO DE LOS GOBIERNOS LOCALES

30. En abril de 2017, el gasto no financiero de los gobiernos locales (S/ 1 648 millones) registró un aumento de 0,2 por ciento con respecto al mismo mes de 2016, por el aumento del gasto de capital (3,4 por ciento). Ello fue atenuado por la disminución del gasto corriente (2,3 por ciento).

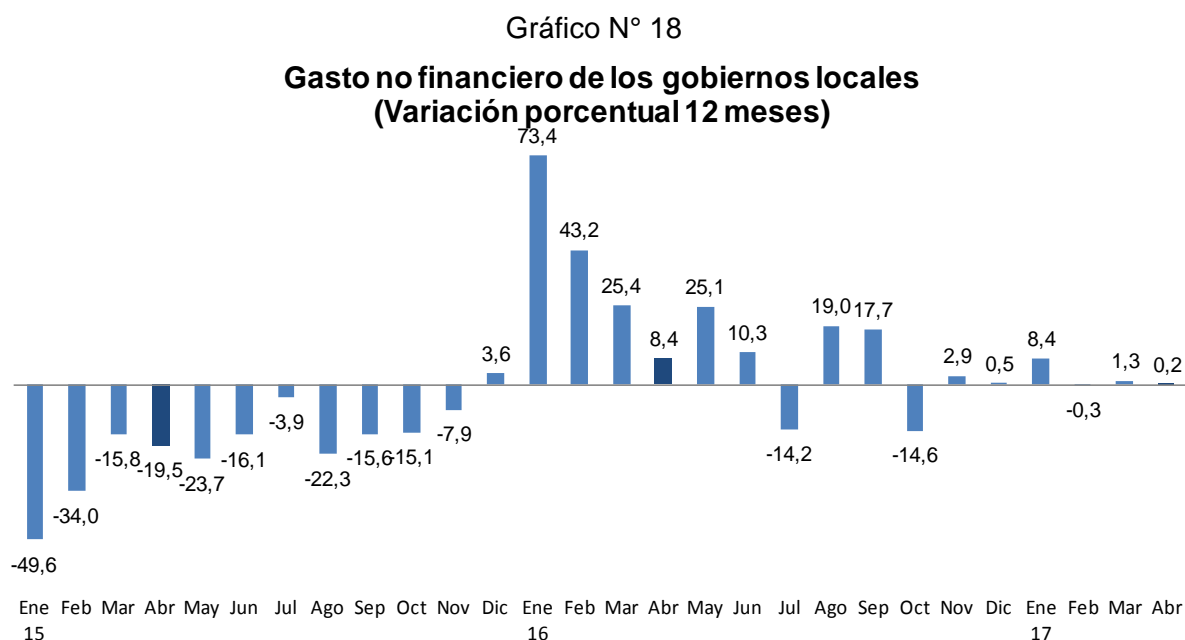

#### Variaciones porcentuales

	ene-16	feb	mar	abr	may	jun	jul	ago	sep	oct	nov	dic	ene-17	feb	mar	abr
Corriente	55,5	23,7	4,3	10,4	13,7	6,4	5,5	5,2	7,3	0,6	1,4	-4,4	7,3	-8,0	4,4	-2,3
Capital	193,6	91,0	55,7	6,0	39,3	14,8	-27,5	38,5	27,8	-28,1	4,1	3,1	12,0	12,0	-1,6	3,4

31. La inversión de los municipios (S/ 715 millones) disminuyó 0,8 por ciento. Los municipios de los departamentos de Cusco, Áncash, Apurímac y Moquegua son los que registraron una menor ejecución de sus proyectos de inversión.



Cuadro N° 14  
**INVERSIÓN DE LOS GOBIERNOS LOCALES**  
(Millones de soles)

	ABRIL				ENERO-ABRIL			
	2016	2017	Variación		2016	2017	Variación	
			Flujo	%			Flujo	%
Lima	82	102	20	23,8	341	300	-40	-11,8
Cusco	114	66	-48	-41,8	329	245	-84	-25,5
Cajamarca	47	57	10	21,0	136	201	65	48,2
La Libertad	43	45	2	3,6	148	159	11	7,4
Piura	29	30	1	3,4	138	136	-2	-1,5
Arequipa	35	34	-2	-4,7	128	135	7	5,4
Puno	37	39	2	5,6	115	132	16	14,1
Apurímac	39	29	-10	-24,5	127	117	-10	-7,5
Ancash	42	28	-14	-32,3	133	111	-22	-16,2
Ayacucho	26	41	15	56,1	89	106	17	19,1
Huánuco	25	30	5	20,3	78	102	23	29,9
San Martín	20	31	11	52,4	62	100	38	60,7
Junín	32	29	-3	-8,6	87	89	2	2,5
Loreto	13	19	6	44,6	48	78	30	63,8
Huancavelica	16	22	6	35,9	59	75	16	27,2
Tacna	15	21	7	46,4	65	65	0	0,3
Ica	23	19	-4	-18,1	68	64	-4	-6,4
Lambayeque	24	19	-5	-22,1	72	61	-11	-15,7
Amazonas	10	14	4	34,8	33	47	14	40,6
Moquegua	17	8	-9	-54,7	66	41	-25	-38,4
Ucayali	11	11	0	-4,4	35	37	2	4,9
Pasco	10	10	0	-1,1	33	34	1	3,6
Tumbes	5	4	-1	-10,8	20	21	0	1,5
Callao	3	4	2	59,2	11	19	7	65,5
Madre de Dios	2	2	1	52,0	7	9	2	31,0
<b>TOTAL</b>	<b>721</b>	<b>715</b>	<b>-6</b>	<b>-0,8</b>	<b>2 428</b>	<b>2 483</b>	<b>55</b>	<b>2,3</b>

Fuente: MEF.

**32. Los proyectos más importantes desarrollados en este nivel de gobierno en abril de 2017 fueron:**

- Creación del Complejo Residencial Juvenil de Reinserción Educativa y Deportiva Ollantaytambo. Distrito de Ate – Lima Metropolitana (S/ 12 millones).
- Ampliación del tramo norte del COSAC I desde la Estación El Naranjal hasta la Avenida Chimpu Oclo, distritos de Comas y Caraballo – Lima Metropolitana (S/ 11 millones).
- Mejoramiento de la carretera Camiara, Villa Locumba, distrito de Locumba, provincia de Jorge Basadre – Tacna (S/ 11 millones).



## NOTAS DE ESTUDIOS DEL BCRP

No. 35 – 11 de mayo de 2017

- Construcción de la Avenida Costa verde. Tramo: Avenida Rafael Escardo - Jirón Virú, distrito de San Miguel – Lima Metropolitana (S/ 8 millones).

33. **En abril de 2017, el gasto en mantenimiento disminuyó 0,4 por ciento con respecto al mismo mes de 2016.** Esta caída refleja los menores gastos de los gobiernos regionales (58,8 por ciento), los que fueron atenuados por el aumento del gobierno nacional (11,0 por ciento) y los gobiernos locales (13,3 por ciento).

Al mes de abril el gasto disminuyó 30,3 por ciento, por la caída del gobierno nacional y los gobiernos regionales, asociados a la compra de bienes y la contratación de servicios. Ello fue atenuado por el aumento de los gobiernos locales (21,6 por ciento), principalmente por la contratación de servicios.

Cuadro N° 15

### BIENES Y SERVICIOS - MANTENIMIENTO

(Millones de soles)

	ABRIL			ENERO-ABRIL		
	2016	2017	Var. %	2016	2017	Var. %
<b>Gobierno Nacional</b>	<b>149</b>	<b>166</b>	<b>11,0</b>	<b>793</b>	<b>482</b>	<b>-39,2</b>
<i>Compra de bienes</i>	17	18	11,4	36	29	-17,4
<i>Contratación de servicios</i>	133	147	11,0	758	453	-40,2
<b>Gobiernos Regionales</b>	<b>44</b>	<b>18</b>	<b>-58,8</b>	<b>94</b>	<b>44</b>	<b>-53,4</b>
<i>Compra de bienes</i>	6	5	-17,0	14	12	-11,4
<i>Contratación de servicios</i>	38	13	-64,9	80	32	-60,7
<b>Gobiernos Locales</b>	<b>60</b>	<b>68</b>	<b>13,3</b>	<b>178</b>	<b>216</b>	<b>21,6</b>
<i>Compra de bienes</i>	31	20	-35,6	87	86	-0,6
<i>Contratación de servicios</i>	30	49	63,8	91	130	42,7
<b>Total</b>	<b>253</b>	<b>252</b>	<b>-0,4</b>	<b>1 066</b>	<b>743</b>	<b>-30,3</b>
<b>%PBI</b>	<b>0,5</b>	<b>0,4</b>		<b>0,5</b>	<b>0,3</b>	
<i>Compra de bienes</i>	53	43	-18,9	136	128	-6,1
<i>Contratación de servicios</i>	200	209	4,4	929	615	-33,9

Departamento de Estadísticas Fiscales  
 Subgerencia de Estadísticas Macroeconómicas  
 Gerencia de Política Monetaria  
 Gerencia Central de Estudios Económicos  
 11 de mayo de 2017