



**OPERACIONES DEL SECTOR PÚBLICO NO FINANCIERO: FEBRERO 2017<sup>1</sup>**

1. **El sector público no financiero registró un déficit de S/ 1 415 millones en febrero, menor en S/ 183 millones al obtenido en el mismo mes de 2016.** Ello se explica por la disminución de los gastos no financieros del gobierno general (S/ 872 millones) y el aumento de los ingresos corrientes (S/ 332 millones). Con ello, el resultado económico para el periodo enero-febrero fue positivo en S/ 1 621 millones.

Los **ingresos corrientes del gobierno general aumentaron 0,4 por ciento en términos reales en febrero**, lo que reflejó los mayores ingresos no tributarios (1,6 por ciento).

El **gasto no financiero del gobierno general disminuyó 11,8 por ciento en términos reales en febrero**, lo que reflejó la disminución del gasto de las tres instancias de gobierno, tanto en el componente corriente cuanto en el de capital.

Cuadro N° 1  
**OPERACIONES DEL SECTOR PÚBLICO NO FINANCIERO <sup>1/</sup>**  
(Millones de soles)

	FEBRERO			ENERO - FEBRERO		
	2016	2017	Var. % real	2016	2017	Var. % real
<b>1. Ingresos corrientes del gobierno general</b>	<b>9 154</b>	<b>9 486</b>	<b>0,4</b>	<b>19 941</b>	<b>21 658</b>	<b>5,3</b>
a. Ingresos tributarios	6 638	6 847	-0,1	15 193	14 960	-4,6
b. Ingresos no tributarios	2 516	2 639	1,6	4 747	6 699	36,8
<b>2. Gastos no financieros del gobierno general</b>	<b>9 736</b>	<b>8 864</b>	<b>-11,8</b>	<b>16 646</b>	<b>17 071</b>	<b>-0,6</b>
a. Corriente	7 661	7 269	-8,1	14 085	13 850	-4,7
b. Capital	2 075	1 595	-25,6	2 561	3 221	22,0
<i>Formación Bruta de Capital</i>	<i>1 505</i>	<i>1 226</i>	<i>-21,1</i>	<i>1 920</i>	<i>1 694</i>	<i>-14,5</i>
<i>Gobierno Nacional</i>	<i>602</i>	<i>394</i>	<i>-36,7</i>	<i>832</i>	<i>626</i>	<i>-27,1</i>
<i>Gobiernos Regionales</i>	<i>363</i>	<i>228</i>	<i>-39,3</i>	<i>411</i>	<i>324</i>	<i>-23,6</i>
<i>Gobiernos Locales</i>	<i>540</i>	<i>605</i>	<i>8,4</i>	<i>677</i>	<i>745</i>	<i>6,6</i>
<i>Otros gastos de capital</i>	<i>570</i>	<i>369</i>	<i>-37,3</i>	<i>642</i>	<i>1 527</i>	<i>130,9</i>
<b>3. Otros <sup>2/</sup></b>	<b>548</b>	<b>192</b>		<b>1 097</b>	<b>-304</b>	
<b>4. Resultado Primario (=1-2+3)</b>	<b>-34</b>	<b>815</b>		<b>4 392</b>	<b>4 283</b>	
<b>5. Intereses</b>	<b>1 564</b>	<b>2 230</b>	<b>38,1</b>	<b>1 963</b>	<b>2 662</b>	<b>31,4</b>
<b>6. Resultado Económico (=4-5)</b>	<b>-1 598</b>	<b>-1 415</b>		<b>2 429</b>	<b>1 621</b>	

1/ Preliminar.

2/ Incluye ingresos de capital del Gobierno General y resultado primario de empresas estatales.

Fuente: MEF, Banco de la Nación, Sunat, EsSalud, sociedades de beneficencia pública y empresas estatales.

**I. RESULTADO ECONÓMICO**

2. **En febrero de 2017, el sector público no financiero registró un déficit de S/ 1 415 millones, menor en S/ 183 millones al obtenido en el mismo mes de 2016.** Ello se explica por la disminución de los gastos no financieros del gobierno general (11,8 por ciento en términos reales), tanto por el componente corriente cuanto por el de capital,

<sup>1</sup> Informe elaborado por Alberto Palacios, Andrés Medina, Jhonatan Vicuña, Jorge Zavala y Soyer Hilario del Departamento de Estadísticas Fiscales.



así como por el aumento de los ingresos corrientes (0,4 por ciento en términos reales) y el mayor servicio por intereses de la deuda pública.

El resultado económico del periodo enero-febrero fue positivo en S/ 1 621 millones, menor en S/ 808 millones al del mismo período de 2016, lo que refleja principalmente el menor resultado primario de las empresas públicas, y el mayor pago de intereses de la deuda pública.

3. **El déficit del sector público no financiero acumulado en los últimos 12 meses a febrero de 2017 fue equivalente a 2,7 por ciento del PBI, igual que el registrado a enero.** Respecto a este último mes, se registró una contracción de los gastos no financieros del gobierno general de 0,2 puntos porcentuales (20,0 a 19,8 por ciento del PBI) y de los ingresos corrientes de 0,1 puntos porcentuales (de 18,6 a 18,5 por ciento del PBI).

**Gráfico N° 1**

**Resultado económico del sector público no financiero**  
 (Acumulado últimos doce meses - porcentaje del PBI)

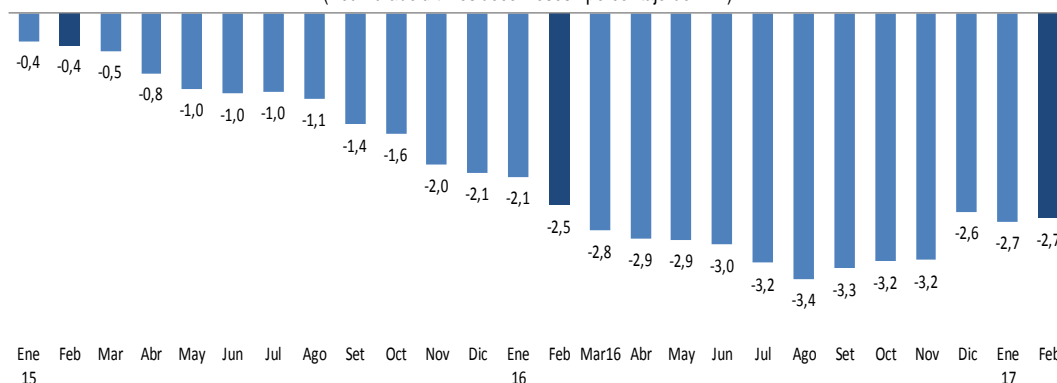

**Gráfico N° 2**

**Ingresos corrientes del gobierno general**  
 (Acumulado últimos 12 meses- Porcentaje del PBI)

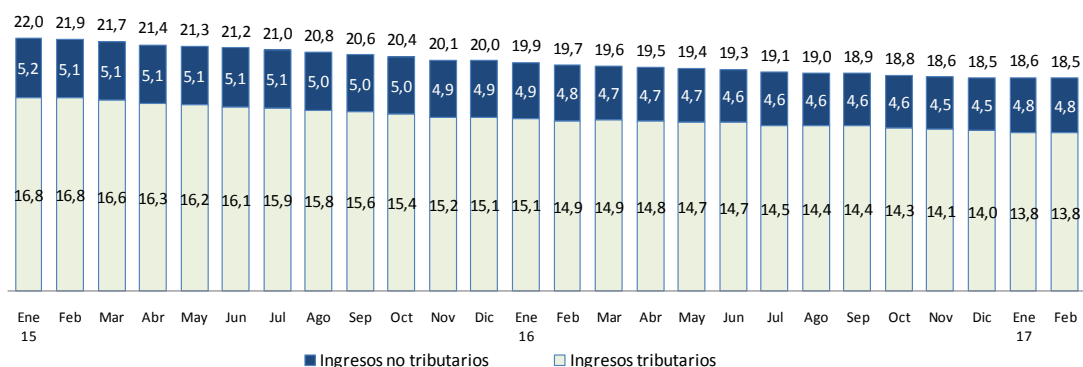



**Gráfico N° 3**

**Gasto no financiero del gobierno general**  
**(Acumulado últimos 12 meses- Porcentaje del PBI)**

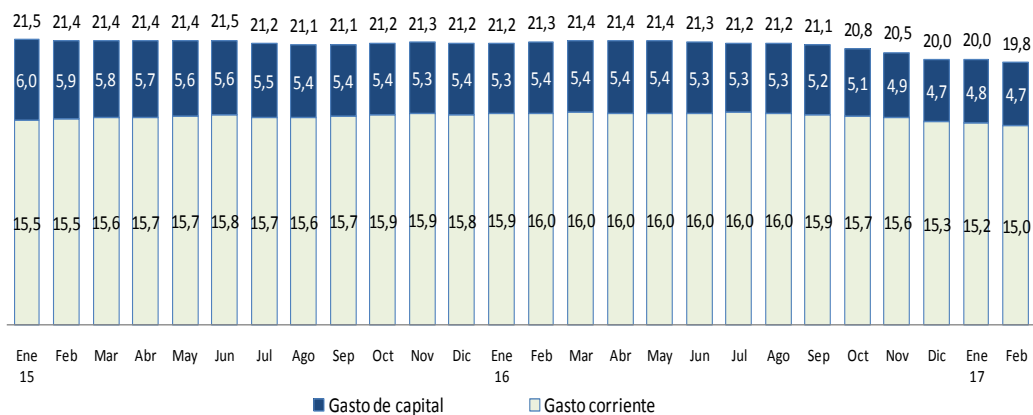

**II. INGRESOS**

- En febrero de 2017, los ingresos corrientes del gobierno general (S/ 9 486 millones) aumentaron 0,4 por ciento en términos reales con respecto al mismo mes de 2016, debido a los mayores ingresos no tributarios (1,6 por ciento real). Los ingresos tributarios netos de devoluciones disminuyeron principalmente por la caída del impuesto a la renta y del IGV externo, compensados por las menores devoluciones de impuestos.



**NOTAS DE ESTUDIOS DEL BCRP**  
**No. 20 – 10 DE MARZO DE 2017**

**Cuadro N° 2**  
**INGRESOS CORRIENTES DEL GOBIERNO GENERAL**  
(Millones de soles)

	FEBRERO				ENERO - FEBRERO			
	2016	2017	Var.% real	Contrib. %	2016	2017	Var.% real	Contrib. %
<b>INGRESOS CORRIENTES (a+b)</b>	<b>9 154</b>	<b>9 486</b>	<b>0,4</b>	<b>0,4</b>	<b>19 941</b>	<b>21 658</b>	<b>5,3</b>	<b>5,3</b>
<b>a. TRIBUTARIOS</b>	<b>6 638</b>	<b>6 847</b>	<b>-0,1</b>	<b>-0,1</b>	<b>15 193</b>	<b>14 960</b>	<b>-4,6</b>	<b>-3,5</b>
<b>- GOBIERNO NACIONAL</b>	<b>6 149</b>	<b>6 324</b>	<b>-0,4</b>	<b>-0,3</b>	<b>14 533</b>	<b>14 254</b>	<b>-4,9</b>	<b>-3,6</b>
<b>1. Renta</b>	<b>2 937</b>	<b>2 794</b>	<b>-7,9</b>	<b>-2,5</b>	<b>6 476</b>	<b>6 491</b>	<b>-2,8</b>	<b>-0,9</b>
- Personas naturales	793	819	0,0	0,0	1 875	1 946	0,6	0,1
- Personas jurídicas	2 078	1 938	-9,7	-2,2	4 493	4 479	-3,4	-0,8
Domiciliados	1 857	1 739	-9,3	-1,9	3 765	3 624	-6,7	-1,3
No domiciliados	222	199	-13,1	-0,3	728	856	13,9	0,5
- Regularización	66	37	-45,5	-0,3	108	66	-40,8	-0,2
<b>2. Importaciones</b>	<b>126</b>	<b>101</b>	<b>-22,8</b>	<b>-0,3</b>	<b>260</b>	<b>215</b>	<b>-20,0</b>	<b>-0,3</b>
<b>3. IGV</b>	<b>4 127</b>	<b>4 189</b>	<b>-1,7</b>	<b>-0,8</b>	<b>9 133</b>	<b>9 321</b>	<b>-1,1</b>	<b>-0,5</b>
- Interno	2 435	2 512	-0,1	0,0	5 629	5 850	0,7	0,2
- Importaciones	1 692	1 676	-4,0	-0,7	3 504	3 471	-4,0	-0,7
<b>4. ISC</b>	<b>442</b>	<b>497</b>	<b>8,9</b>	<b>0,4</b>	<b>1 023</b>	<b>1 123</b>	<b>6,4</b>	<b>0,3</b>
- Combustibles	192	200	0,5	0,0	416	442	3,0	0,1
- Otros	250	298	15,5	0,4	608	681	8,7	0,3
<b>5. Otros</b>	<b>329</b>	<b>281</b>	<b>-17,2</b>	<b>-0,8</b>	<b>654</b>	<b>565</b>	<b>-16,3</b>	<b>-0,7</b>
- Multas	51	52	0,0	0,0	93	77	-19,7	-0,1
- Traslado detracciones	83	27	-68,4	-0,8	173	84	-53,0	-0,6
- Amnistía y regularización	78	69	-13,9	-0,2	146	142	-5,7	-0,1
- Impuesto Especial a la Minería	5	24	347,1	0,3	5	24	345,9	0,1
- Otros	112	109	-5,9	-0,1	237	238	-2,6	0,0
<b>6. Devoluciones (-)</b>	<b>1 812</b>	<b>1 538</b>	<b>-17,8</b>	<b>3,5</b>	<b>3 013</b>	<b>3 461</b>	<b>11,4</b>	<b>-1,7</b>
<b>- GOBIERNOS LOCALES 2/</b>	<b>489</b>	<b>523</b>	<b>3,6</b>	<b>0,2</b>	<b>660</b>	<b>706</b>	<b>3,6</b>	<b>0,1</b>
<b>b. NO TRIBUTARIOS</b>	<b>2 516</b>	<b>2 639</b>	<b>1,6</b>	<b>0,4</b>	<b>4 747</b>	<b>6 699</b>	<b>36,8</b>	<b>8,8</b>
- Gobierno Nacional	2 075	2 171	1,3	0,3	4 009	5 918	43,2	8,7
- Gobiernos Regionales	67	70	1,4	0,0	139	142	-0,9	0,0
- Gobiernos Locales	373	397	3,2	0,1	599	638	3,2	0,1

Fuente: Sunat, Banco de la Nación, MEF, EsSalud, SBS, beneficiencias públicas.



**Gráfico N° 4**  
**Ingresos corrientes del Gobierno General**  
 (Variación porcentual real 12 meses)

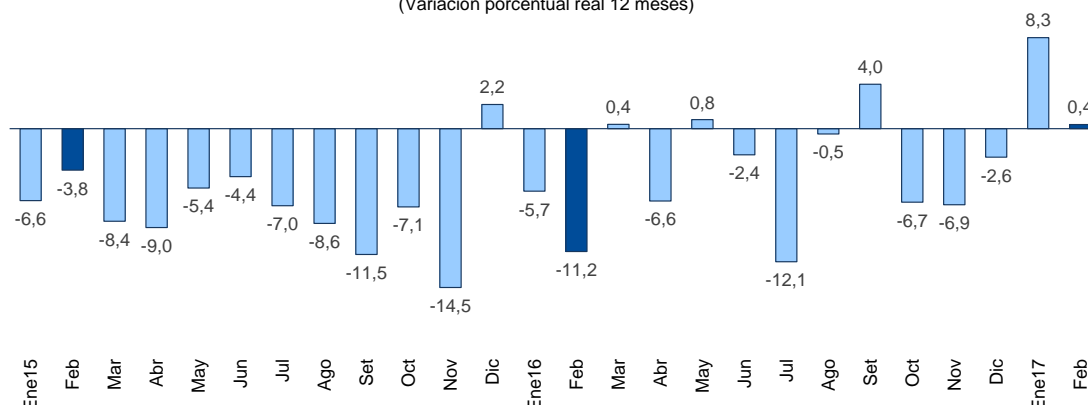

5. **En febrero de 2017, los ingresos tributarios del gobierno nacional (S/ 6 324 millones) disminuyeron 0,4 por ciento en términos reales con respecto al mismo mes de 2016.** Este resultado refleja principalmente los menores ingresos por impuesto a la renta (7,9 por ciento real) de las personas jurídicas y del IGV externo (4,0 por ciento real), compensado por las menores devoluciones de impuestos (17,8 por ciento real). La recaudación bruta, sin considerar devoluciones, fue menor en 4,4 por ciento en términos reales.

En el periodo enero-febrero de 2017, la recaudación bruta disminuyó 2,1 por ciento en términos reales con respecto al mismo período de 2016, mientras que las devoluciones de impuestos aumentaron 11,4 por ciento, por lo que los ingresos tributarios del gobierno general disminuyeron 4,9 por ciento. Con excepción del ISC, IGV interno e impuesto a la renta de personas naturales, el resto de tributos registraron caídas, en particular el impuesto a la renta de personas jurídicas domiciliadas, así como el traslado de detracciones.

**Gráfico N° 5**  
**Ingresos tributarios del gobierno nacional: Ene.-Feb. 2017**  
 (Variación porcentual real 12 meses)

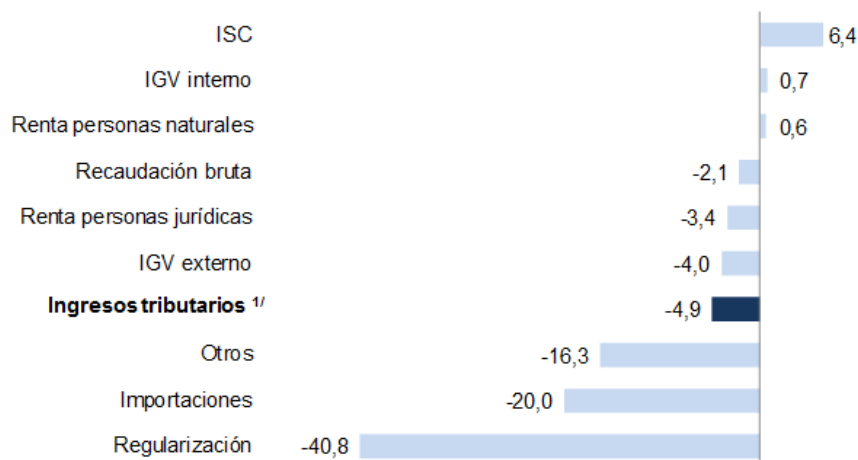

<sup>1/</sup> Neto de devoluciones



5. En febrero de 2017, la recaudación del impuesto a la renta (S/ 2 794 millones) disminuyó 7,9 por ciento en términos reales con respecto al mismo mes de 2016. Se registraron menores ingresos por renta de personas jurídicas (9,7 por ciento real), tanto de domiciliados como no domiciliados, así como menores pagos por concepto de regularización (45,5 por ciento real). Los ingresos por renta de personas naturales no registraron una variación en términos reales.

**Gráfico N° 6**  
**Impuesto a la renta**  
 (Variación porcentual real 12 meses)

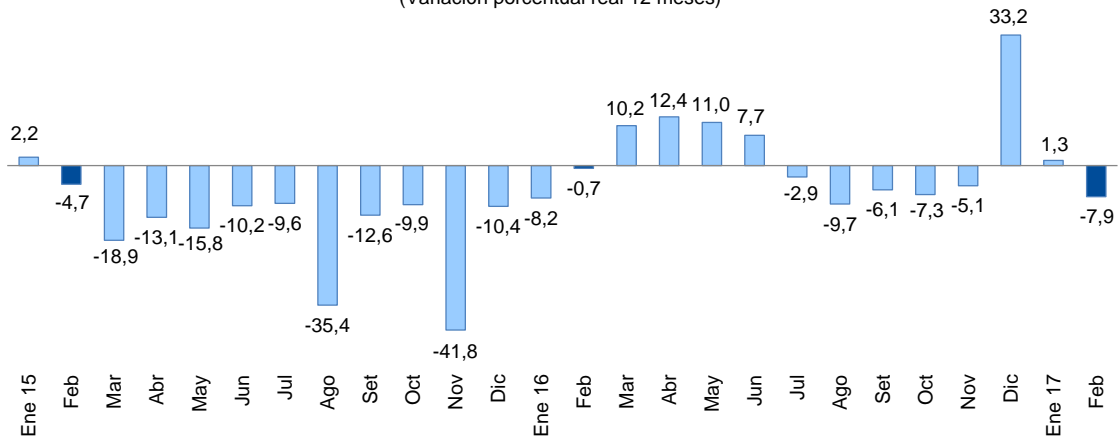

**Impuesto a la renta (Variación porcentual real 12 meses)**

	Ene 16	Feb	Mar	Abr	May	Jun	Jul	Ago	Set	Oct	Nov	Dic	Ene 17	Feb
<b>TOTAL</b>	<b>-8,2</b>	<b>-0,7</b>	<b>10,2</b>	<b>12,4</b>	<b>11,0</b>	<b>7,7</b>	<b>-2,9</b>	<b>-9,7</b>	<b>-6,1</b>	<b>-7,3</b>	<b>-5,1</b>	<b>33,2</b>	<b>1,3</b>	<b>-7,9</b>
Personas naturales	-11,1	5,6	2,6	6,0	5,3	5,2	2,9	7,4	3,1	-0,9	0,7	-0,2	1,0	0,0
Personas jurídicas	-7,1	-2,7	33,8	4,3	11,0	11,6	-5,3	-16,6	-7,0	-8,1	-6,8	50,6	2,1	-9,7

En el mes bajo análisis, se registró una menor recaudación en las principales categorías de impuesto a la renta, con excepción de la primera (renta de la propiedad) y segunda (dividendos, acciones y ganancias de capital) categorías. Los ingresos por rentas de tercera, cuarta y quinta categorías disminuyeron 9,5, 2,1 y 2,1 por ciento en términos reales con respecto a febrero de 2016, acumulando en el período enero-febrero de 2017 caídas de 6,9, 2,6 y 1,6 por ciento, respectivamente.



**Cuadro N° 3**  
**IMPUESTO A LA RENTA POR CATEGORÍAS**  
(Millones de soles)

	FEBRERO			ENERO - FEBRERO		
	2016	2017	Var.% real	2016	2017	Var.% real
<b>TOTAL</b>	<b>2 937</b>	<b>2 794</b>	<b>-7,9</b>	<b>6 476</b>	<b>6 491</b>	<b>-2,8</b>
Primera categoría	41	42	0,1	85	90	2,4
Segunda categoría	64	82	23,6	193	237	19,1
Tercera categoría	1 811	1 692	-9,5	3 664	3 519	-6,9
Cuarta categoría	62	63	-2,1	158	158	-2,6
Quinta categoría	626	633	-2,1	1 439	1 461	-1,6
No domiciliados	222	199	-13,1	728	856	13,9
Regularización	66	37	-45,5	108	66	-40,8
Otros	46	47	-0,1	101	104	0,4

Fuente: Sunat.

6. **En febrero de 2017, el Impuesto General a las Ventas (S/ 4 189 millones) registró una reducción por cuarto mes consecutivo.** La caída del IGV fue de 1,7 por ciento en términos reales con respecto al mismo mes de 2016: el IGV interno disminuyó 0,1 por ciento real y el IGV externo 4,0 por ciento real.

**Gráfico N° 7**

**IGV**  
(Variación porcentual real 12 meses)

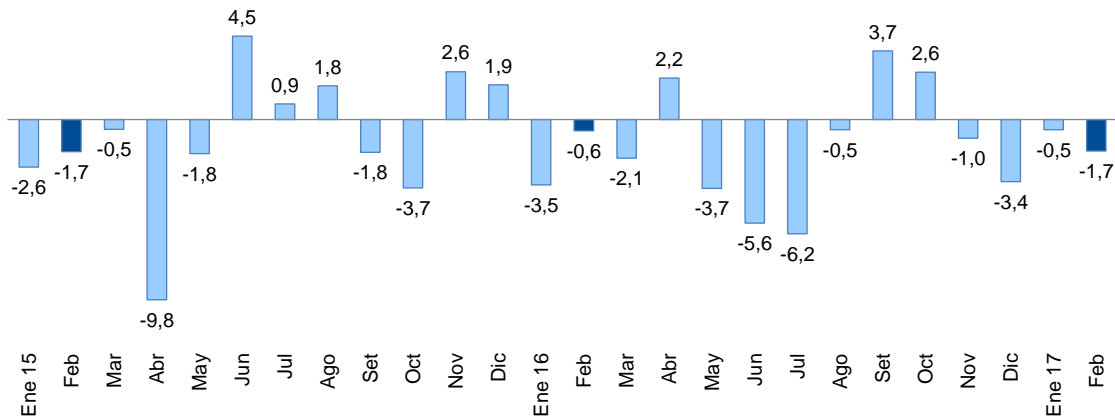

**IGV (Variación porcentual real 12 meses)**

	Ene 16	Feb	Mar	Abr	May	Jun	Jul	Ago	Set	Oct	Nov	Dic	Ene 17	Feb
<b>Total</b>	<b>-3,5</b>	<b>-0,6</b>	<b>-2,1</b>	<b>2,2</b>	<b>-3,7</b>	<b>-5,6</b>	<b>-6,2</b>	<b>-0,5</b>	<b>3,7</b>	<b>2,6</b>	<b>-1,0</b>	<b>-3,4</b>	<b>-0,5</b>	<b>-1,7</b>
Interno	-7,5	-3,0	-0,8	2,9	-2,0	-5,1	-1,8	2,0	3,7	2,8	-3,1	-3,4	1,4	-0,1
Importaciones	4,3	3,0	-3,9	1,4	-6,2	-6,2	-12,2	-4,0	3,8	2,2	2,0	-3,3	-3,9	-4,0

Los sectores que contribuyeron a la caída de la recaudación por IGV son construcción (12,3 por ciento), comercio (11,1 por ciento) y otros servicios (2,1 por ciento), en el cual destaca la caída del sector telecomunicaciones (29,6 por ciento). Esto fue compensado por la mayor recaudación en los sectores minería (75,2 por ciento), hidrocarburos (77,0 por ciento) y manufactura (12,1 por ciento).



7. En febrero de 2017, los ingresos por Impuesto Selectivo al Consumo (S/ 497 millones) aumentaron 8,9 por ciento en términos reales con respecto al mismo mes de 2016. Se registraron mayores ingresos por concepto de ISC externo (35,9 por ciento real), tanto por ISC combustibles como por otros bienes importados, lo que fue contrarrestado por los menores ingresos por concepto de ISC interno (4,4 por ciento real), principalmente ISC combustibles, no obstante la mayor recaudación por ISC aplicado a las ventas de cerveza.

**Cuadro N° 4**  
**IMPUESTO SELECTIVO AL CONSUMO**  
(Millones de soles)

	FEBRERO			ENERO - FEBRERO		
	2016	2017	Var.% real	2016	2017	Var.% real
<b>ISC TOTAL</b>	<b>442</b>	<b>497</b>	<b>8,9</b>	<b>1 023</b>	<b>1 123</b>	<b>6,4</b>
<b>Combustibles</b>	<b>192</b>	<b>200</b>	<b>0,5</b>	<b>416</b>	<b>442</b>	<b>3,0</b>
Interno	75	46	-41,3	164	127	-24,8
Importado	117	154	27,4	251	314	21,3
<b>Otros</b>	<b>250</b>	<b>298</b>	<b>15,5</b>	<b>608</b>	<b>681</b>	<b>8,7</b>
Cervezas	160	187	13,2	417	439	2,1
Gaseosas y agua mineral	45	44	-4,6	96	97	-2,0
Bienes importados	29	51	69,6	54	105	86,9
Otros <sup>1/</sup>	15	15	-5,9	41	41	-3,8

**NOTA**

<b>Internos</b>	295	292	-4,4	718	704	-4,9
<b>Externos</b>	146	205	35,9	306	419	33,0

1/ Licores, cigarrillos, vehículos, casinos de juego, juegos de azar y apuestas, loterías, bingos, rifas y eventos hípicas.

Fuente: Sunat.

**Gráfico N° 8**

**ISC**  
(Variación porcentual real 12 meses)

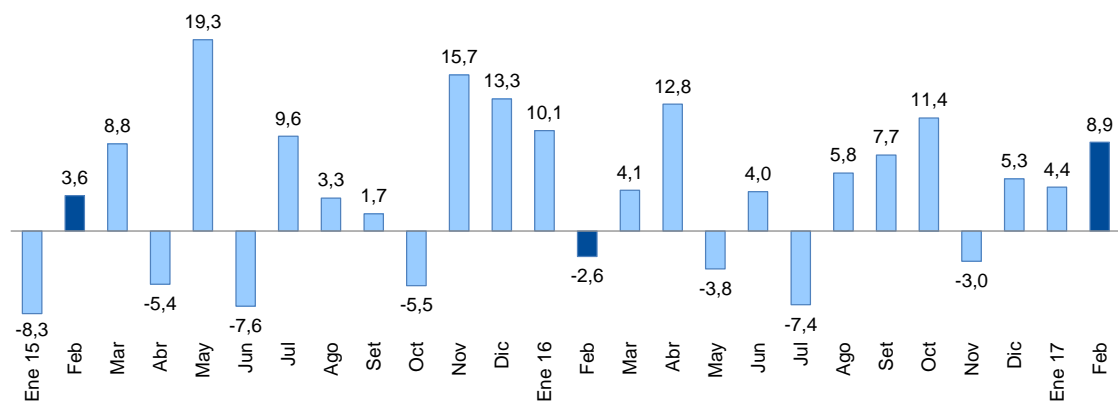

**ISC (Variación porcentual real 12 meses)**

	Ene 16	Feb	Mar	Abr	May	Jun	Jul	Ago	Set	Oct	Nov	Dic	Ene 17	Feb
<b>Total</b>	<b>10,1</b>	<b>-2,6</b>	<b>4,1</b>	<b>12,8</b>	<b>-3,8</b>	<b>4,0</b>	<b>-7,4</b>	<b>5,8</b>	<b>7,7</b>	<b>11,4</b>	<b>-3,0</b>	<b>5,3</b>	<b>4,4</b>	<b>8,9</b>
Interno	-2,6	-13,8	-7,2	-1,9	-13,2	-14,6	-4,8	0,9	0,0	0,1	-19,8	4,2	-5,4	-4,4
Importaciones	68,5	32,1	35,9	65,9	25,4	60,0	-13,8	19,1	25,1	37,5	40,8	7,3	30,3	35,9





8. En febrero de 2017, la recaudación por aranceles a las importaciones (S/ 101 millones) disminuyó 22,8 por ciento en términos reales con respecto al mismo mes del año anterior, lo que se explica principalmente por los menores ingresos por concepto de sobretasas arancelarias (franja de precios), que ascendieron a S/ 5 millones en febrero de 2017 frente a S/ 19 millones en el mismo mes de 2016.

Gráfico N° 9

Impuesto a las importaciones  
 (Variación porcentual real 12 meses)

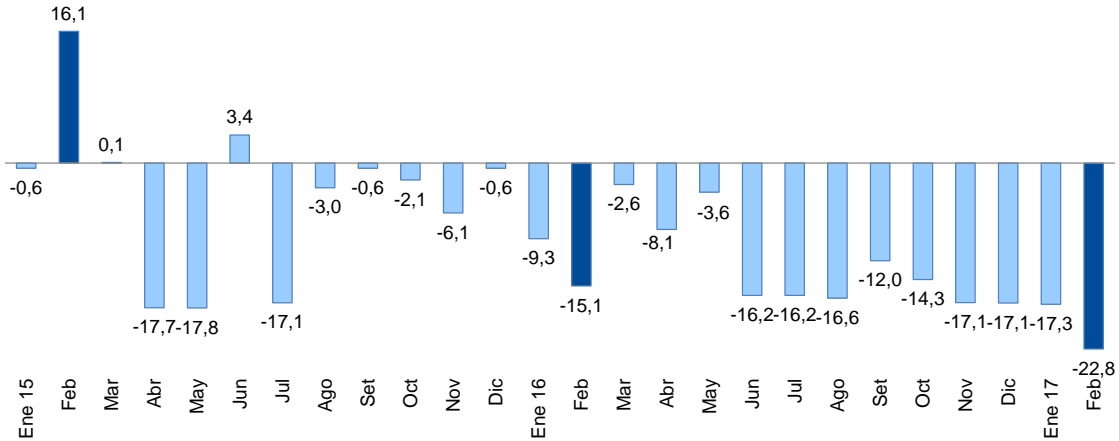

9. En febrero de 2017, los otros ingresos tributarios (S/ 281 millones) registraron una caída de 17,2 por ciento en términos reales con respecto al mismo mes de 2016, lo que se asocia principalmente a los menores ingresos por traslado de detracciones (68,4 por ciento real), contrarrestado por los mayores ingresos por impuesto al rodaje y el impuesto especial a la minería, incluido en el rubro otros.



Cuadro N° 5  
**OTROS INGRESOS TRIBUTARIOS**  
(Millones de soles)

	FEBRERO			ENERO - FEBRERO		
	2016	2017	Var.% real	2016	2017	Var.% real
<b><u>TOTAL</u></b>	<b><u>329</u></b>	<b><u>281</u></b>	<b><u>-17,2</u></b>	<b><u>654</u></b>	<b><u>565</u></b>	<b><u>-16,3</u></b>
ITAN	4	5	35,8	16	24	40,9
Traslado de detracciones	83	27	-68,4	173	84	-53,0
Amnistía y regularización	78	69	-13,9	146	142	-5,7
Multas	51	52	0,0	93	77	-19,7
Impuesto al Rodaje	26	32	18,5	56	64	11,1
Impuesto Especial a la Minería	5	24	347,1	5	24	345,9
Casinos y tragamonedas	25	24	-7,0	49	49	-2,5
RUS	15	11	-27,1	32	28	-13,3
ITF	13	15	9,7	28	26	-11,8
Otros	29	22	-28,2	56	47	-18,3

Fuente: Sunat.

10. **Las devoluciones de impuestos de febrero de 2017 ascendieron a S/ 1 538 millones, lo que representa una reducción de 17,8 por ciento en términos reales con respecto a las registradas en el mismo mes del año anterior.** En el mes, SUNAT no solicitó habilitaciones adicionales a las iniciales.

En el periodo enero-febrero de 2017, las devoluciones fueron mayores en 11,4 por ciento en términos reales a las registradas en el mismo periodo de 2016, tendiéndose a regularizar el saldo pendiente de las mismas. De esta forma, las devoluciones acumuladas de los últimos 12 meses representaron el 18,6 por ciento de la recaudación por concepto de IGV e impuesto a la renta, frente a 13,5 y 18,2 por ciento en el 2015 y 2016, respectivamente.



**Gráfico N° 10**

**Devoluciones**  
(Millones de soles)

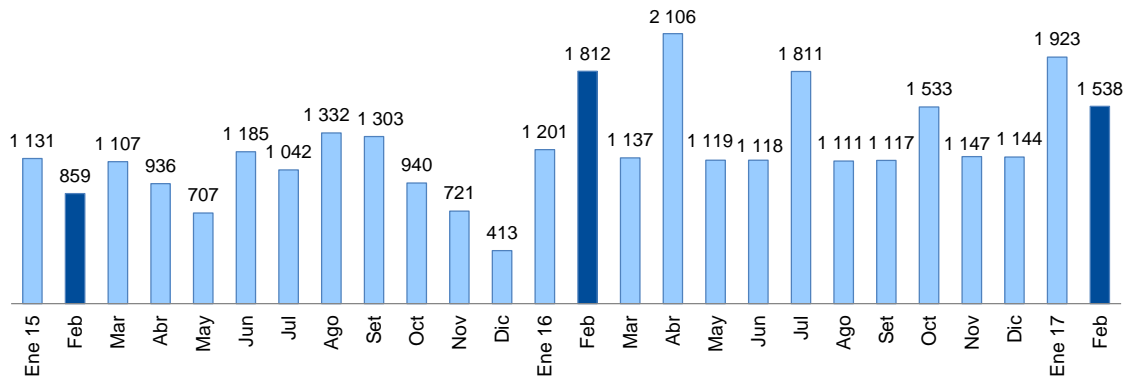

11. **En febrero de 2017, los ingresos no tributarios del gobierno nacional (S/ 2 171 millones) fueron mayores en 1,3 por ciento en términos reales a los del mismo mes de 2016**, por los mayores ingresos por contribuciones sociales, canon y regalías petroleras y gasíferas, y regalías mineras.

En el período enero-febrero de 2017, estos mismos factores contribuyeron a los mayores ingresos no tributarios, a lo que se sumó la transferencia de utilidades del Fondo Nacional de Financiamiento de la Actividad Empresarial del Estado (FONAFE) por S/ 700 millones.

**Cuadro N° 6**

**INGRESOS NO TRIBUTARIOS DEL GOBIERNO NACIONAL**

(Millones de soles)

	FEBRERO			ENERO - FEBRERO		
	2016	2017	Var.% real	2016	2017	Var.% real
<b>INGRESOS NO TRIBUTARIOS</b>	<b>2 075</b>	<b>2 171</b>	<b>1,3</b>	<b>4 009</b>	<b>5 918</b>	<b>43,2</b>
Contribuciones sociales	1 147	1 217	2,8	2 335	2 434	1,0
Recursos propios y transferencias	556	450	-21,5	991	1 791	75,4
Transferencia de utilidades de empresas	0	0	n.a.	0	700	--
Canon petrolero y gasífero 1/	75	132	71,6	190	285	45,0
Regalías petroleras y gasíferas	35	84	132,5	87	178	97,9
Regalías mineras	30	50	64,7	45	74	60,6
Otros	234	238	-1,6	361	457	22,8

1/ Porcentaje del valor de la producción por el derecho a explotar recursos naturales redistribuidos a las regiones.

Fuente: Sunat, PERUPETRO, EsSalud, ONP y MEF.

12. **En febrero de 2017, los ingresos de los gobiernos regionales (S/ 1 984 millones) aumentaron 16,6 por ciento en términos reales con respecto al mismo mes de 2016**. Ello se explica principalmente por las mayores transferencias corrientes (12,7 por ciento real), en particular de recursos ordinarios, así como por las mayores transferencias de capital, tanto de recursos ordinarios como de recursos a partir de la emisión de bonos, orientadas a financiar proyectos de inversión pública priorizados.



A febrero de 2017, los gobiernos regionales obtuvieron ingresos por S/ 3 780 millones, lo que implica una disminución de 2,3 por ciento real para el periodo, principalmente relacionado con las menores transferencias de recursos corrientes del gobierno nacional.

**Cuadro N° 7**  
**INGRESOS DE LOS GOBIERNOS REGIONALES**  
(Millones de soles)

	FEBRERO			ENERO-FEBRERO		
	2016	2017	Var. % real	2016	2017	Var. % real
<b>INGRESOS TOTALES (a+b)</b>	<b>1 649</b>	<b>1 984</b>	<b>16,6</b>	<b>3 751</b>	<b>3 780</b>	<b>-2,3</b>
<b>a. INGRESOS CORRIENTES</b>	<b>1 530</b>	<b>1 772</b>	<b>12,2</b>	<b>3 510</b>	<b>3 464</b>	<b>-4,3</b>
1. No tributarios	67	70	1,4	139	142	-0,9
2. Transferencias	1 463	1 702	12,7	3 371	3 322	-4,5
- Recursos ordinarios	1 250	1 393	8,0	2 613	2 870	6,5
- Canon gasífero	24	28	11,3	55	61	7,2
- Canon y sobrecanon petrolero	5	0	n.a.	19	11	-41,5
- Regalía minera	3	9	225,2	16	41	147,8
- Renta de aduanas	17	18	0,7	37	38	-0,6
- Del Gobierno Nacional	103	185	73,3	514	185	-65,1
- Otros	61	68	8,8	117	116	-3,9
<b>b. INGRESOS DE CAPITAL</b>	<b>118</b>	<b>212</b>	<b>73,4</b>	<b>241</b>	<b>316</b>	<b>27,0</b>
1. Transferencias						
<i>Del cual:</i>						
- Recursos ordinarios	116	133	11,0	147	194	28,4
- Bonos	0	64	n.a.	92	103	8,1

Fuente: MEF

13. **En febrero de 2017, los ingresos de los gobiernos locales (S/ 1 787 millones) aumentaron 48,2 por ciento en términos reales con respecto al mismo mes de 2016.** Ello refleja las mayores transferencias de capital (S/ 474 millones) de recursos ordinarios (S/ 117 millones) y del Fondo de Promoción a la Inversión Pública Regional y Local-FONIPREL (S/ 331 millones). Asimismo, se registraron transferencias de recursos provenientes de la emisión de bonos, desembolsos del Banco Interamericano de Desarrollo (BID), y recursos para la prevención y mitigación de riesgos y desastres.

Los ingresos corrientes también aumentaron debido a la mayor recaudación tributaria y mayores ingresos no tributarios, así como por transferencias por regalías mineras.

En el período enero-febrero de 2017, los ingresos de los gobiernos locales aumentaron 95,3 por ciento en términos reales con respecto al mismo período de 2016, principalmente por las mayores transferencias de capital (S/ 2 177 millones), destinados a la continuidad de la ejecución de proyectos de inversión pública (D.S. N° 008-2017-EF).



**NOTAS DE ESTUDIOS DEL BCRP**  
**No. 20 – 10 DE MARZO DE 2017**

**Cuadro N° 8**  
**INGRESOS DE LOS GOBIERNOS LOCALES**  
(Millones de soles)

	FEBRERO			ENERO - FEBRERO		
	2016	2017	Var. % real	2016	2017	Var. % real
<b>INGRESOS TOTALES (a+b)</b>	<b>1 168</b>	<b>1 787</b>	<b>48,2</b>	<b>2 359</b>	<b>4 755</b>	<b>95,3</b>
<b>a. INGRESOS CORRIENTES</b>	<b>1 037</b>	<b>1 182</b>	<b>10,3</b>	<b>2 208</b>	<b>2 426</b>	<b>6,5</b>
1. Tributarios	489	523	3,6	660	706	3,7
2. No tributarios	373	397	3,2	599	638	3,2
3. Transferencias	175	261	44,3	948	1 082	10,6
- Canon	97	102	1,8	238	248	0,9
<i>Del cual:</i>						
<i>Canon petrolero</i>	8	1	-87,4	41	30	-27,9
<i>Canon gasífero</i>	73	84	12,0	165	183	7,9
- Foncomun	0	2	226,6	494	424	-16,8
- Regalías mineras	15	49	225,6	85	217	148,4
- Otros	63	109	66,3	131	193	42,6
<b>b. INGRESOS DE CAPITAL</b>	<b>131</b>	<b>605</b>	<b>347,7</b>	<b>152</b>	<b>2 329</b>	<b>1 388,0</b>
1. Transferencias						
<i>Del cual:</i>						
- Recursos ordinarios	0	117	n.a.	0	1 791	n.a.
- Apoyo extraordinario a municipios	34	0	n.a.	34	0	n.a.
- Participación FONIPREL	11	342	2 834,0	11	341	2 920,3
- FOCAM	20	36	72,2	20	36	72,3
- Del Gobierno Nacional	15	25	62,4	15	26	66,1
- Bonos	0	26	n.a.	0	54	n.a.
- Desembolsos BID	0	12	n.a.	0	12	n.a.
- Prevención y mitigación de riesgos y desastres	0	32	n.a.	0	32	n.a.
- Renta de aduanas	14	15	0,7	30	31	-0,6
- Fenómeno El Niño	34	0	n.a.	34	0	n.a.

Fuente: MEF

**III. GASTOS**

14. En febrero de 2017, el gasto no financiero del gobierno general (S/ 8 864 millones) disminuyó 11,8 por ciento en términos reales con respecto al mismo mes de 2016. Ello se explica por los menores gastos en las tres instancias de gobierno, principalmente en el componente de capital para el gobierno nacional y los gobiernos regionales.

**Cuadro N° 9**  
**GASTO NO FINANCIERO DEL GOBIERNO GENERAL**  
(Millones de soles)

	FEBRERO				ENERO - FEBRERO			
	2016	2017	Var. % real	Contrib. %	2016	2017	Var. % real	Contrib. %
<b>I. GASTOS CORRIENTES</b>	<b>7 661</b>	<b>7 269</b>	<b>-8,1</b>	<b>-6,4</b>	<b>14 085</b>	<b>13 850</b>	<b>-4,7</b>	<b>-4,0</b>
<i>Gobierno Nacional</i>	5 465	5 029	-10,9	-6,1	9 992	9 561	-7,3	-4,4
<i>Gobiernos Regionales</i>	1 337	1 450	5,0	0,7	2 720	2 948	5,0	0,8
<i>Gobiernos Locales</i>	859	790	-10,9	-1,0	1 372	1 341	-5,3	-0,4
<b>Remuneraciones</b>	<b>3 097</b>	<b>3 189</b>	<b>-0,2</b>	<b>-0,1</b>	<b>6 321</b>	<b>6 704</b>	<b>2,8</b>	<b>1,1</b>
<i>Gobierno Nacional</i>	2 000	2 003	-3,0	-0,6	3 991	4 177	1,5	0,4
<i>Gobiernos Regionales</i>	910	1 023	8,8	0,8	1 971	2 166	6,5	0,8
<i>Gobiernos Locales</i>	186	164	-14,8	-0,3	359	360	-2,8	-0,1
<b>Bienes y servicios</b>	<b>2 819</b>	<b>2 392</b>	<b>-17,8</b>	<b>-5,2</b>	<b>4 619</b>	<b>4 097</b>	<b>-14,0</b>	<b>-3,9</b>
<i>Gobierno Nacional</i>	2 007	1 601	-22,7	-4,7	3 442	2 867	-19,3	-4,0
<i>Gobiernos Regionales</i>	232	241	0,7	0,0	337	372	6,8	0,1
<i>Gobiernos Locales</i>	580	550	-8,2	-0,5	839	858	-0,9	0,0
<b>Transferencias 1/</b>	<b>1 746</b>	<b>1 688</b>	<b>-6,3</b>	<b>-1,1</b>	<b>3 145</b>	<b>3 049</b>	<b>-6,0</b>	<b>-1,1</b>
<i>Gobierno Nacional</i>	1 458	1 426	-5,3	-0,8	2 559	2 517	-4,7	-0,7
<i>Gobiernos Regionales</i>	195	186	-7,7	-0,2	412	410	-3,7	-0,1
<i>Gobiernos Locales</i>	93	77	-19,9	-0,2	174	123	-31,7	-0,3
<b>II. GASTO DE CAPITAL</b>	<b>2 075</b>	<b>1 595</b>	<b>-25,6</b>	<b>-5,5</b>	<b>2 561</b>	<b>3 221</b>	<b>22,0</b>	<b>3,4</b>
<i>Gobierno Nacional</i>	1 170	759	-37,2	-4,5	1 465	2 128	40,9	3,6
<i>Gobiernos Regionales</i>	364	229	-39,0	-1,5	411	325	-23,3	-0,6
<i>Gobiernos Locales</i>	542	607	8,5	0,5	686	768	8,5	0,4
<b>Formación bruta de capital</b>	<b>1 505</b>	<b>1 226</b>	<b>-21,1</b>	<b>-3,3</b>	<b>1 920</b>	<b>1 694</b>	<b>-14,5</b>	<b>-1,7</b>
<i>Gobierno Nacional</i>	602	394	-36,7	-2,3	832	626	-27,1	-1,4
<i>Gobiernos Regionales</i>	363	228	-39,3	-1,5	411	324	-23,6	-0,6
<i>Gobiernos Locales</i>	540	605	8,4	0,5	677	745	6,6	0,3
<b>Otros gastos de capital</b>	<b>570</b>	<b>369</b>	<b>-37,3</b>	<b>-2,2</b>	<b>642</b>	<b>1 527</b>	<b>130,9</b>	<b>5,0</b>
<b>III. GASTO NO FINANCIERO TOTAL (I + II) 2/</b>	<b>9 736</b>	<b>8 864</b>	<b>-11,8</b>	<b>-11,8</b>	<b>16 646</b>	<b>17 071</b>	<b>-0,6</b>	<b>-0,6</b>
<i>Gobierno Nacional</i>	6 635	5 788	-15,5	-10,6	11 457	11 689	-1,1	-0,8
<i>Gobiernos Regionales</i>	1 701	1 678	-4,4	-0,8	3 131	3 272	1,3	0,2
<i>Gobiernos Locales</i>	1 400	1 397	-3,4	-0,5	2 058	2 110	-0,7	-0,1

1/ Incluye el pago de pensiones y transferencia corrientes al sector privado.

2/ Neto de comisiones y de transferencias intergubernamentales.

Fuente: MEF.



**Gráfico N° 11**  
**Gasto no financiero del gobierno general**  
(Variación porcentual real 12 meses)

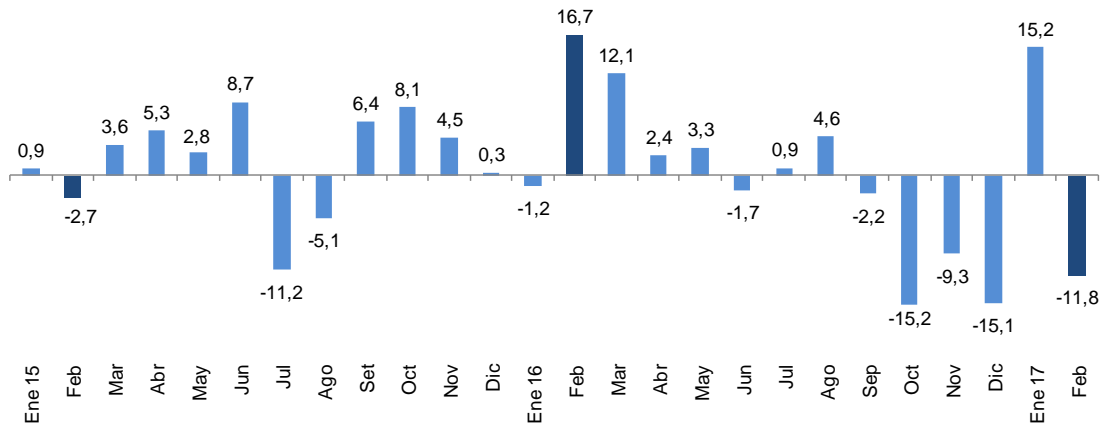

15. En el período enero-febrero de 2017, el gasto no financiero del gobierno general disminuyó 0,6 por ciento en términos reales con respecto al mismo período de 2016. Los gastos corrientes disminuyeron 4,7 por ciento, mientras que los de capital aumentaron 22,0 por ciento. En el caso de la formación bruta de capital, según instancias de gobierno, las caídas registradas por el gobierno nacional y gobiernos regionales fueron contrarrestadas por la mayor inversión de los gobiernos locales.
16. A febrero de 2017, el gasto no financiero del gobierno general acumulado en los últimos 12 meses representó el 19,8 por ciento del PBI, menor en 0,2 puntos porcentuales del producto al coeficiente registrado en 2016 y en 1,7 puntos porcentuales del producto al alcanzado en 2014, y se registró a nivel de todas las instancias de gobierno.

La formación bruta de capital del gobierno general a febrero de 2017 representó el 4,0 por ciento del PBI, menor en 0,1 puntos porcentuales del producto al coeficiente del mes anterior y de 2016, y en 1,7 puntos porcentuales del producto al alcanzado en 2013 (5,7 por ciento del PBI).



**Cuadro N° 10**  
**Gasto no financiero del gobierno general**  
 (Porcentaje del PBI)

	2012	2013	2014	2015	2016	Febrero 2017 *
Gobierno Nacional	11,1	12,1	13,1	13,8	12,5	12,4
Gobiernos Regionales	4,1	4,2	4,1	3,9	4,0	3,9
Gobiernos Locales	4,4	4,6	4,3	3,5	3,5	3,4
<b>TOTAL</b>	<b>19,6</b>	<b>20,9</b>	<b>21,5</b>	<b>21,2</b>	<b>20,0</b>	<b>19,8</b>

\* Acumulado 12 últimos meses.

**Gráfico N° 12**

**Formación bruta de capital del gobierno general**

(Acumulado últimos doce meses - porcentaje del PBI)

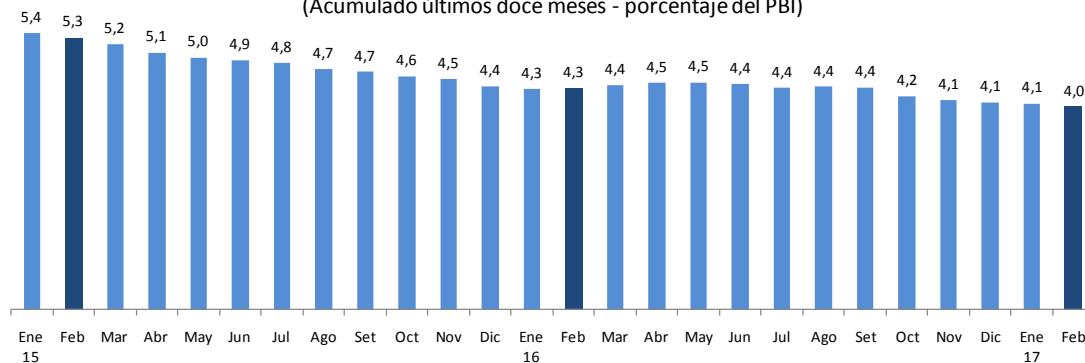

**III.1 GASTO DEL GOBIERNO NACIONAL**

17. **En febrero de 2017, el gasto no financiero del gobierno nacional neto de transferencias a los gobiernos subnacionales (S/ 5 788 millones), disminuyó 15,5 por ciento en términos reales con respecto al mismo mes de 2016**, explicado por la caída del componente corriente (10,9 por ciento) y de capital (37,2 por ciento).
18. **El gasto por remuneraciones (S/ 2 003 millones) registró una caída de 3,0 por ciento en términos reales.** Este resultado refleja que en febrero de 2016 el Ministerio de Economía y Finanzas (MEF) otorgó a sus trabajadores un Bono por Desempeño (S/ 93 millones). En este mes se registraron incrementos de remuneraciones otorgados a los servidores de las Fuerzas Armadas y Policía Nacional, así como las nuevas plazas de Fiscales y Magistrados del Ministerio Público y Poder Judicial, para la implementación del Nuevo Código Procesal Penal. Asimismo, la política de compensaciones y entregas económicas para el personal de salud.
19. **El gasto en bienes y servicios (S/ 1 601 millones) disminuyó 22,7 por ciento en términos reales.** Ello se explica, principalmente, por los menores gastos para el mantenimiento y conservación de carreteras, así como del sector Defensa.
20. **El gasto en transferencias corrientes (S/ 1 426 millones) disminuyó 5,3 por ciento en términos reales.**





21. El gasto en formación bruta de capital del gobierno nacional en febrero de 2017 disminuyó 36,7 por ciento en términos reales con respecto al mismo mes de 2016, acumulando una caída de 27,1 por ciento en el primer bimestre del año.

**Gráfico N° 13**  
**Formación bruta de capital del gobierno nacional**  
 (Variación porcentual real 12 meses)

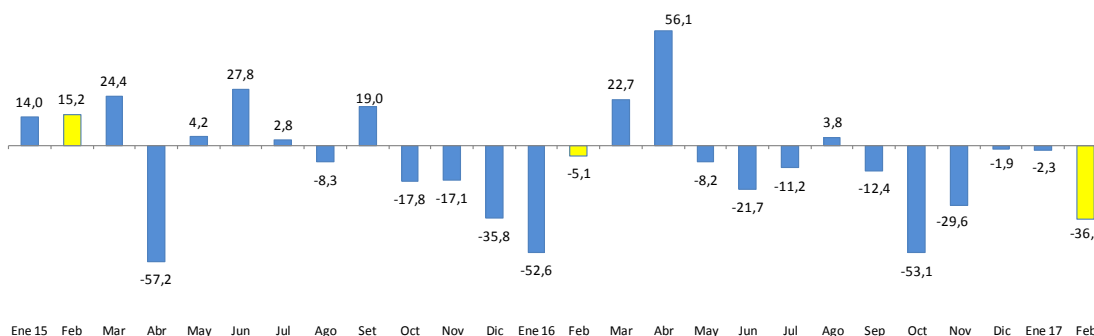

22. El Ministerio de Transportes y Comunicaciones (MTC) con una menor ejecución de S/ 172 millones explica la caída de la inversión del gobierno nacional en el mes y, en menor medida, el Ministerio de Vivienda, Construcción y Saneamiento (MVCS).

La menor ejecución de la inversión del MTC corresponde a los proyectos Línea 2 del Metro de Lima y Callao (S/ 121 millones); avenida Néstor Gambetta - Callao (S/ 32 millones); segunda calzada de la carretera Piura - Paita (S/ 23 millones); carretera Imperial Pampas (S/ 23 millones); carretera Andahuaylas - Pampachiri - Negromayo (S/ 23 millones); y carretera Lima - Canta - La Viuda - Unish (S/ 18 millones).

**Cuadro N° 11**  
**INVERSIÓN DEL GOBIERNO NACIONAL**  
 (Millones de soles)

	FEBRERO				ENERO-FEBRERO			
	2016	2017	Variación		2016	2017	Variación	
			Nominal	% real			Nominal	% real
Ministerio de Transportes y Comunicaciones	348	176	-172	-51,0	530	380	-151	-30,6
Ministerio de Educación	84	78	-6	-10,5	103	117	14	10,4
Universidades	14	26	12	78,5	18	34	16	79,9
Ministerio de Agricultura	17	17	0	-1,6	23	22	0	-3,3
Ministerio de Vivienda, Construcción y Saneamiento	43	17	-26	-61,7	49	18	-32	-65,4
Ministerio de Energía y Minas	15	10	-5	-34,3	23	15	-8	-38,0
Presidencia del Consejo de Ministros	1	4	3	228,4	1	4	3	190,7
Ministerio de Salud	9	1	-8	n.a	9	4	-6	-61,9
Instituto Nacional Penitenciario	3	0	-2	-84,0	4	0	-3	-87,2
Resto	68	64	-4	-8,4	72	32	-40	-56,8
<b>TOTAL</b>	<b>602</b>	<b>394</b>	<b>-208</b>	<b>-36,7</b>	<b>832</b>	<b>626</b>	<b>-206</b>	<b>-27,1</b>

Fuente: MEF.

23. Los proyectos más importantes desarrollados por las entidades del gobierno nacional en febrero de 2017 fueron:



- Rehabilitación y mejoramiento de la carretera Puerto Bermúdez - San Alejandro (S/ 38 millones).
- Construcción de la Línea 2 y ramal avenida Faucett - Gambetta de la Red Básica del Metro Lima y Callao (S/ 20 millones).
- Construcción de la ampliación de la segunda calzada del tramo desvío aeropuerto Pucallpa - Cementerio Jardín del Buen Recuerdo (S/ 19 millones).
- Mejoramiento y rehabilitación de la carretera Mazamari - Pangoa - Cubantia (S/ 19 millones).
- Integración vial Tacna - La Paz (S/ 18 millones).
- Mejoramiento de la carretera Cañete - Lunahuaná - desvío Yauyos – Ronchas - Chupaca – Huancayo - desvío Pampas (S/ 16 millones).

24. **Los otros gastos de capital (S/ 366 millones) disminuyeron S/ 202 millones entre febrero de 2016 y 2017, principalmente por las menores transferencias de capital para el Bono Familiar Habitacional (S/ 290 millones), subsidio destinado a hogares de bajos ingresos para la obtención de una vivienda.**

### III.2 GASTO DE LOS GOBIERNOS REGIONALES

25. **El gasto no financiero de los gobiernos regionales (S/ 1 678 millones) de febrero de 2017 disminuyó 4,4 por ciento en términos reales con respecto al mismo mes de 2016, debido a los menores gastos de capital (39,0 por ciento real), dado que los gastos corrientes aumentaron (5,0 por ciento real).**

Gráfico N° 14  
**Gasto no financiero de los gobiernos regionales**  
 (Variación porcentual real 12 meses)

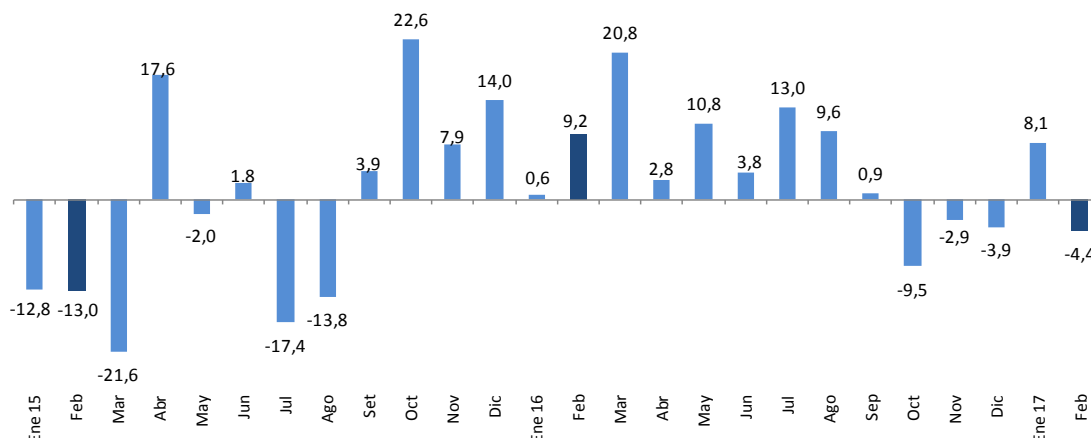

Variaciones porcentuales reales

	ene-16	feb	mar	abr	may	jun	jul	ago	sep	oct	nov	dic	ene-17	feb
Corriente	6,2	9,4	19,3	3,3	10,6	4,4	12,3	7,7	5,8	-6,4	9,6	0,1	5,0	5,0
Capital	-60,8	8,5	27,2	1,3	11,3	1,5	15,6	16,1	-15,7	-19,4	-29,9	-11,8	97,7	-39,0

26. **En febrero, el gasto en formación bruta de capital de los gobiernos regionales disminuyó 39,3 por ciento en términos reales.** Los gobiernos regionales que registraron las mayores disminuciones fueron los de La Libertad (S/ 171 millones), por la paralización del proyecto Chavimochic; Cusco (S/ 14 millones), Callao (S/ 11 millones), Ica y Ayacucho (con S/ 8 millones, cada uno) y Piura (S/ 7 millones). Por el



contrario, en Arequipa; Loreto y Pasco se registraron los mayores aumentos de inversión.

**Cuadro N° 12**  
**INVERSIÓN DE LOS GOBIERNOS REGIONALES**  
(Millones de soles)

	FEBRERO				ENERO-FEBRERO			
	2016	2017	Variación		2016	2017	Variación	
			Nominal	% real			Nominal	% real
Arequipa	10	38	29	289,2	12	54	42	330,6
Moquegua	6	14	8	132,4	8	26	19	237,9
Loreto	6	23	17	303,3	8	24	16	202,6
Callao	17	6	-11	-66,4	17	22	5	25,1
Pasco	4	20	15	331,8	6	20	14	209,9
San Martín	16	16	1	0,8	18	18	0	-1,0
Lambayeque	5	11	6	101,0	8	14	6	71,5
Lima Metropolitana	0	3	3	n.a.	0	13	13	n.a.
Piura	16	9	-7	-45,5	19	12	-6	-35,9
Junín	4	3	-1	-21,4	4	11	7	166,7
Ica	19	11	-8	-44,5	19	11	-8	-43,5
Cusco	21	7	-14	-68,1	28	9	-19	-67,2
Tacna	2	7	4	162,1	4	9	6	140,4
Apurímac	11	8	-2	-22,9	12	9	-3	-27,0
Amazonas	1	8	7	601,6	1	8	7	531,7
Huánuco	8	6	-2	-31,4	8	8	0	-5,9
Cajamarca	3	7	3	95,8	4	7	3	72,3
Puno	8	5	-3	-37,8	9	7	-2	-23,0
La Libertad	174	4	-171	-97,9	177	6	-171	-96,5
Lima	1	3	2	124,3	1	6	4	276,5
Madre de Dios	4	3	-1	-18,3	6	6	0	-2,8
Tumbes	2	2	0	18,5	2	5	4	212,4
Huancavelica	7	4	-3	-39,5	8	4	-4	-49,5
Ayacucho	12	4	-8	-69,0	21	4	-17	-81,6
Ucayali	6	3	-2	-40,3	9	4	-5	-59,3
Ancash	1	2	1	190,3	1	3	1	121,1
<b>TOTAL</b>	<b>363</b>	<b>228</b>	<b>-136</b>	<b>-39,3</b>	<b>411</b>	<b>324</b>	<b>-87</b>	<b>-23,6</b>

Fuente: MEF.

**27. Los proyectos más importantes ejecutados por los gobiernos regionales en febrero de 2017 fueron:**

- Mejoramiento y ampliación del hospital regional Daniel Alcides Carrión - Región Pasco (S/ 12 millones).
- Majes Sigwas - II Etapa (S/ 11 millones).



- Mejoramiento de la carretera variante de Uchumayo, entre el puente San Isidro y la vía de evitamiento, distritos Sachaca, Yanahuara y Cerro Colorado, Arequipa (S/ 9 millones).
- Mejoramiento de los servicios de salud del hospital de Camaná - Región Arequipa (S/ 8 millones).
- Construcción y equipamiento del Hospital Santa Gema - Yurimaguas (S/ 8 millones).
- Ampliación y mejoramiento del hospital de Moquegua (S/ 7 millones).

### III.3 GASTO DE LOS GOBIERNOS LOCALES

28. En febrero de 2017, el gasto no financiero de los gobiernos locales (S/ 1 397 millones) registró una caída de 3,4 por ciento en términos reales con respecto al mismo mes de 2016, principalmente por la disminución del gasto corriente (10,9 por ciento real), por cuanto los gastos de capital aumentaron (8,5 por ciento real). Los gobiernos locales son la única instancia de gobierno que presenta resultados positivos en la ejecución de la inversión en lo que va de 2017.

Gráfico N° 15  
**Gasto no financiero de los gobiernos locales**  
 (Variación porcentual real 12 meses)

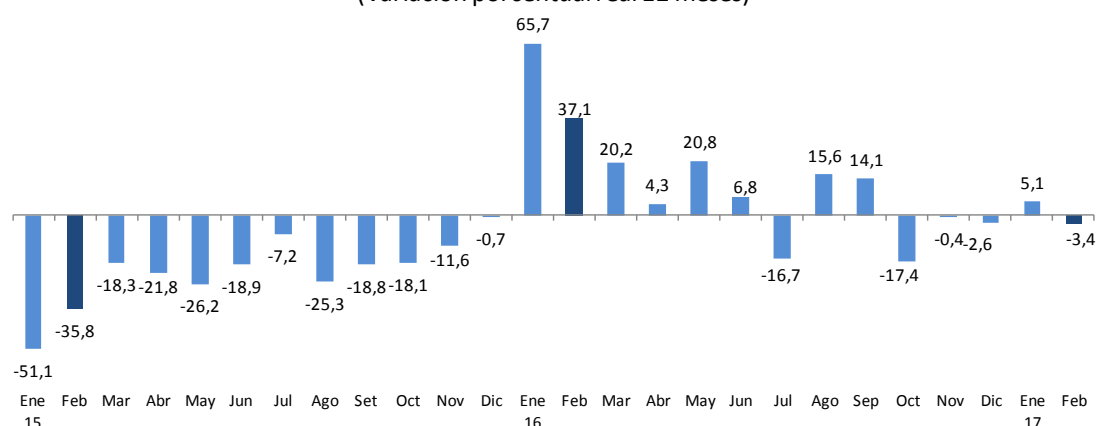

**Variaciones porcentuales reales**

	ene-16	feb	mar	abr	may	jun	jul	ago	sep	oct	nov	dic	ene-17	feb
Corriente	48,6	18,4	0,0	6,2	9,8	3,0	2,5	2,2	4,0	-2,8	-1,9	-7,4	4,1	-10,9
Capital	180,7	82,8	49,3	2,0	34,5	11,1	-29,6	34,5	23,9	-30,4	0,7	-0,2	8,7	8,5

29. La inversión de los municipios (S/ 605 millones) aumentó 8,4 por ciento en términos reales. Los municipios de los departamentos de Cajamarca, Piura, Arequipa, Apurímac, Ancash y Junín son los que registraron una mayor ejecución de sus proyectos de inversión. Por el contrario, los municipios de Lima, Moquegua y Cusco presentaron un menor nivel de ejecución de proyectos.



**Cuadro N° 13**  
**INVERSIÓN DE LOS GOBIERNOS LOCALES**  
(Millones de soles)

	FEBRERO				ENERO-FEBRERO			
	2016	2017	Variación		2016	2017	Variación	
			Nominal	% real			Nominal	% real
Lima	101	59	-42	-43,6	113	76	-37	-34,8
Cajamarca	30	55	24	74,9	41	71	30	69,2
Cusco	69	57	-12	-20,1	77	66	-10	-16,1
La Libertad	37	44	6	13,5	50	51	1	-1,4
Piura	26	43	17	59,0	36	50	14	36,2
Arequipa	23	41	17	67,4	32	48	17	48,2
Apurímac	27	39	12	38,3	38	48	10	21,8
Ancash	20	33	12	56,2	25	38	13	48,6
Puno	24	28	4	12,6	30	35	5	14,6
Huánuco	21	26	5	21,6	24	33	8	30,8
Ayacucho	21	19	-2	-13,0	23	24	0	-2,5
Ica	16	21	5	25,9	23	23	0	-2,9
Junín	12	20	8	59,8	18	23	5	22,9
Huancavelica	11	18	6	51,9	14	22	8	52,0
Loreto	8	13	5	55,3	13	20	7	52,2
San Martín	12	15	3	20,0	19	20	1	3,6
Lambayeque	13	14	1	0,5	19	18	-1	-7,4
Amazonas	6	12	6	86,4	9	17	8	79,3
Tacna	10	12	3	24,2	14	17	3	21,7
Moquegua	24	8	-16	-69,1	26	9	-17	-65,1
Tumbes	5	8	3	51,3	7	9	3	38,9
Ucayali	10	7	-3	-28,9	13	9	-5	-36,5
Pasco	8	8	1	5,8	9	9	0	-6,0
Callao	2	3	1	40,8	3	4	1	27,3
Madre de Dios	2	3	1	50,6	2	3	1	61,8
<b>TOTAL</b>	<b>540</b>	<b>605</b>	<b>64</b>	<b>8,4</b>	<b>677</b>	<b>745</b>	<b>68</b>	<b>6,6</b>

Fuente: MEF.

**30. Los proyectos más importantes desarrollados en este nivel de gobierno en febrero de 2017 fueron:**

- Mejoramiento del servicio de fiscalización para el ordenamiento del transporte urbano en los principales ejes corredores viales de Lima Metropolitana (S/ 11 millones).
- Mejoramiento de la carretera vecinal desde el Boquerón de Nuñez en Bellavista hasta Chilaco en Lancones, distrito de Sullana, Piura (S/ 6 millones).
- Mejoramiento del intercambio vial en la intersección avenida La Salud y avenida Los Incas - avenida Dolores, Arequipa (S/ 5 millones).



## NOTAS DE ESTUDIOS DEL BCRP

No. 20 – 10 DE MARZO DE 2017

31. En febrero de 2017, el gasto en mantenimiento disminuyó 55,0 por ciento en términos reales con respecto al mismo mes de 2016, registrándose una importante caída en el coeficiente gasto en mantenimiento a PBI. Esta caída refleja los menores gastos ejecutados en las tres instancias de gobierno, principalmente del gobierno nacional (63,8 por ciento real) y en particular en la contratación de servicios. Este resultado se presenta también en el acumulado enero-febrero del presente año.

Cuadro N° 14

### BIENES Y SERVICIOS - MANTENIMIENTO

(Millones de soles)

	FEBRERO			ENERO-FEBRERO		
	2016	2017	Var. % real	2016	2017	Var. % real
<b>Gobierno Nacional</b>	<b>231</b>	<b>86</b>	<b>-63,8</b>	<b>445</b>	<b>174</b>	<b>-62,1</b>
<i>Compra de bienes</i>	6	3	-47,8	8	4	-52,2
<i>Contratación de servicios</i>	225	83	-64,2	437	170	-62,3
<b>Gobiernos Regionales</b>	<b>13</b>	<b>9</b>	<b>-30,6</b>	<b>14</b>	<b>10</b>	<b>-28,5</b>
<i>Compra de bienes</i>	2	3	6,5	3	4	7,4
<i>Contratación de servicios</i>	10	6	-39,1	11	7	-39,1
<b>Gobiernos Locales</b>	<b>53</b>	<b>42</b>	<b>-22,6</b>	<b>60</b>	<b>53</b>	<b>-15,3</b>
<i>Compra de bienes</i>	23	19	-17,7	26	25	-7,4
<i>Contratación de servicios</i>	30	23	-26,3	34	28	-21,4
<b>Total</b>	<b>297</b>	<b>138</b>	<b>-55,0</b>	<b>520</b>	<b>237</b>	<b>-55,8</b>
<b>%PBI</b>	<b>0,6</b>	<b>0,3</b>		<b>0,5</b>	<b>0,2</b>	
<i>Compra de bienes</i>	31	25	-21,4	37	32	-15,6
<i>Contratación de servicios</i>	266	113	-58,9	482	205	-58,9

Departamento de Estadísticas Fiscales  
 Subgerencia de Estadísticas Macroeconómicas  
 Gerencia de Información y Análisis Económico  
 Gerencia Central de Estudios Económicos  
 9 de marzo de 2017