



OPERACIONES DEL SECTOR PÚBLICO NO FINANCIERO: **MAYO 2016^{1/}**

1. El sector público no financiero registró un déficit de S/ 1 148 millones en mayo, mayor en S/ 485 millones al obtenido en el mismo mes de 2015, debido principalmente al crecimiento de los gastos no financieros del gobierno general (3,8 por ciento). Con ello, el resultado económico para el periodo enero-mayo ascendió a S/ 3 081 millones.

Cuadro N° 1
OPERACIONES DEL SECTOR PÚBLICO NO FINANCIERO ^{1/}
(Millones de soles)

	MAYO			ENERO - MAYO		
	2015	2016	Var. % real	2015	2016	Var. % real
1. Ingresos corrientes del gobierno general	9 521	9 842	-0,2	53 318	52 865	-4,8
a. Ingresos tributarios	7 083	7 089	-3,3	40 309	40 412	-3,8
b. Ingresos no tributarios	2 438	2 752	9,0	13 009	12 452	-8,1
2. Gastos no financieros del gobierno general	9 284	9 975	3,8	42 100	46 822	6,8
a. Corriente	7 186	7 842	5,4	33 430	37 208	6,9
b. Capital	2 099	2 133	-1,8	8 671	9 614	6,5
<i>Formación Bruta de Capital</i>	<i>1 887</i>	<i>2 049</i>	<i>4,9</i>	<i>7 401</i>	<i>8 643</i>	<i>12,2</i>
<i>Gobierno Nacional</i>	<i>868</i>	<i>711</i>	<i>-20,9</i>	<i>3 537</i>	<i>3 617</i>	<i>-1,8</i>
<i>Gobiernos Regionales</i>	<i>371</i>	<i>424</i>	<i>10,4</i>	<i>1 542</i>	<i>1 683</i>	<i>4,8</i>
<i>Gobiernos Locales</i>	<i>649</i>	<i>914</i>	<i>36,1</i>	<i>2 322</i>	<i>3 343</i>	<i>38,5</i>
<i>Otros gastos de capital</i>	<i>211</i>	<i>84</i>	<i>-61,6</i>	<i>1 270</i>	<i>971</i>	<i>-26,7</i>
3. Otros ^{2/}	-231	-336		962	324	
4. Resultado Primario (=1-2+3)	6	-470		12 179	6 367	
5. Intereses	669	678	-2,1	2 889	3 285	9,1
6. Resultado Económico (=4-5)	-663	-1 148		9 290	3 081	

1/ Preliminar.

2/ Incluye ingresos de capital del Gobierno General y resultado primario de empresas estatales.

Fuente: MEF, BN, Sunat, EsSalud, sociedades de beneficencia pública y empresas estatales.

2. El resultado económico del sector público no financiero acumulado en los últimos 12 meses a mayo es deficitario y equivalente a 3,1 por ciento del PBI, mayor en 0,1 puntos porcentuales al registrado en el acumulado del mes anterior.

^{1/} Informe elaborado por Jhordano Aguilar, Soyer Hilario, Rafael Herrada, Alberto Palacios, Jesús Robles y Jorge Zavala del Departamento de Estadísticas Fiscales.



Gráfico N° 1

Resultado económico del sector público no financiero (Acumulado últimos 12 meses- Porcentaje del PBI)

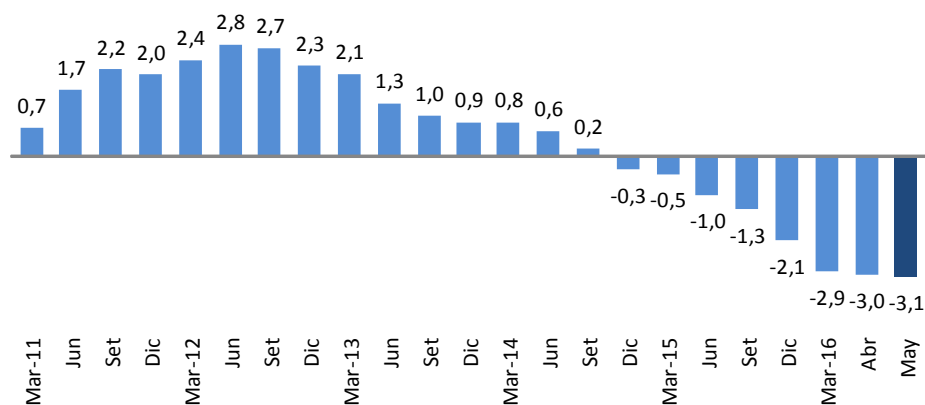

II. INGRESOS

- Los ingresos corrientes del gobierno general sumaron S/ 9 842 millones en mayo, registrando una caída anual de 0,2 por ciento. Los ingresos tributarios cayeron 3,3 por ciento, en tanto que los no tributarios se incrementaron 9,0 por ciento. Cabe mencionar, que la recaudación bruta (excluyendo devoluciones) se incrementó en 1,7 por ciento.

Gráfico N° 2

Ingresos corrientes del gobierno general (Acumulado últimos 12 meses- Porcentaje del PBI)

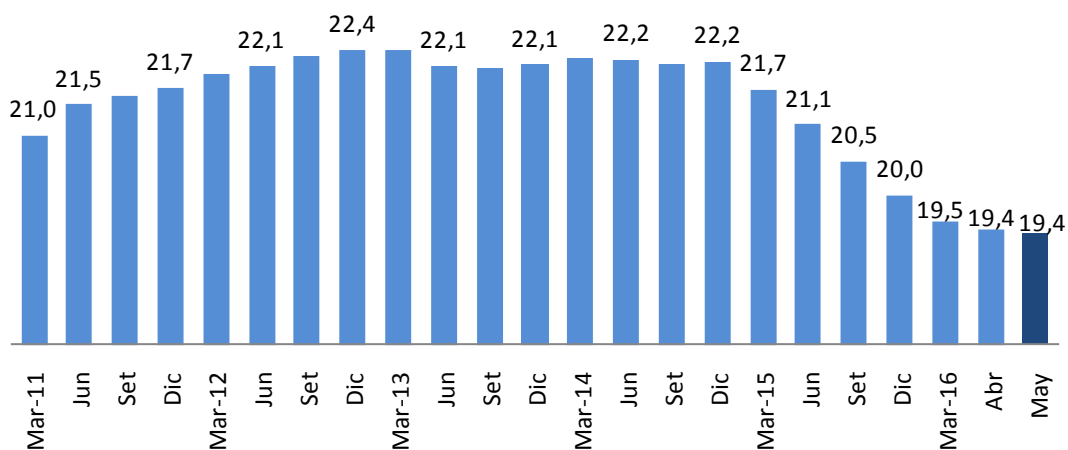



Cuadro N° 2
INGRESOS CORRIENTES DEL GOBIERNO GENERAL
(Millones de soles)

	MAYO				ENERO - MAYO			
	2015	2016	Var.%real	Contrib. %	2015	2016	Var.%real	Contrib. %
INGRESOS CORRIENTES (a+b)	9 521	9 842	-0,2	-0,2	53 318	52 865	-4,8	-4,8
a. TRIBUTARIOS	7 083	7 089	-3,3	-2,5	40 309	40 412	-3,8	-2,9
- GOBIERNO NACIONAL	6 872	6 863	-3,5	-2,6	39 058	39 043	-4,1	-3,0
1. Renta	2 198	2 527	11,0	2,5	17 227	18 868	5,1	1,6
- Personas Naturales	842	917	5,2	0,5	5 174	5 465	1,4	0,1
- Personas Jurídicas	1 227	1 411	11,0	1,4	9 031	10 083	7,0	1,2
Domiciliados	983	1 097	7,8	0,8	7 720	7 886	-2,1	-0,3
No domiciliados	244	314	24,0	0,6	1 312	2 197	60,6	1,5
- Regularización	130	199	48,1	0,7	3 021	3 320	5,6	0,3
2. Importaciones	120	120	-3,8	0,0	671	644	-7,9	-0,1
3. IGV	4 147	4 137	-3,7	-1,6	21 033	21 550	-1,7	-0,7
- Interno	2 421	2 457	-2,0	-0,5	12 764	12 969	-2,5	-0,6
- Importaciones	1 727	1 680	-6,0	-1,1	8 268	8 581	-0,4	-0,1
4. ISC	449	447	-3,8	-0,2	2 241	2 433	4,2	0,2
- Combustibles	225	189	-18,9	-0,4	862	981	9,2	0,1
- Otros	224	259	11,3	0,3	1 379	1 453	1,1	0,0
5. Otros	664	749	9,0	0,6	2 627	2 921	6,9	0,3
- ITAN	384	434	8,9	0,4	1 148	1 311	10,0	0,2
- Traslado detracciones	52	53	-3,3	0,0	331	394	14,3	0,1
- Multas	59	60	-2,9	0,0	295	271	-12,0	-0,1
- Otros ^{1/}	151	189	21,3	0,3	776	896	10,9	0,2
6. Devoluciones (-)	707	1 117	52,6	-3,9	4 740	7 373	49,2	-4,4
- GOBIERNOS LOCALES ^{2/}	211	227	3,9	0,1	1 250	1 369	5,1	0,1
b. NO TRIBUTARIOS	2 438	2 752	9,0	2,3	13 009	12 452	-8,1	-2,0
- Gobierno Nacional	2 159	2 451	9,7	2,2	11 480	10 791	-9,8	-2,1
- Gobiernos Regionales	73	78	3,8	0,0	354	361	-2,0	0,0
- Gobiernos Locales	207	223	4,1	0,1	1 175	1 301	6,3	0,1
- Nota ^{3/}								
Tributos internos	5 600	6 026	3,9	2,3	34 250	36 359	1,9	1,2
Tributos externos	1 979	1 953	-4,6	-1,0	9 549	10 057	1,1	0,2

^{1/} ITF, fraccionamientos, RUS, rodaje, casinos y tragamonedas y otros.

^{2/} Predial, alcabala, impuesto al patrimonio vehicular, impuesto a las máquinas tragamonedas y otros.

4. Los ingresos tributarios del gobierno nacional cayeron en 3,5 por ciento en mayo, como consecuencia de la menor recaudación del impuesto general a las ventas y de las mayores devoluciones de impuestos, resultado parcialmente compensado por el incremento en el impuesto a la renta.

Gráfico N° 3
Ingresos tributarios del gobierno nacional
(Variación porcentual real 12 meses)

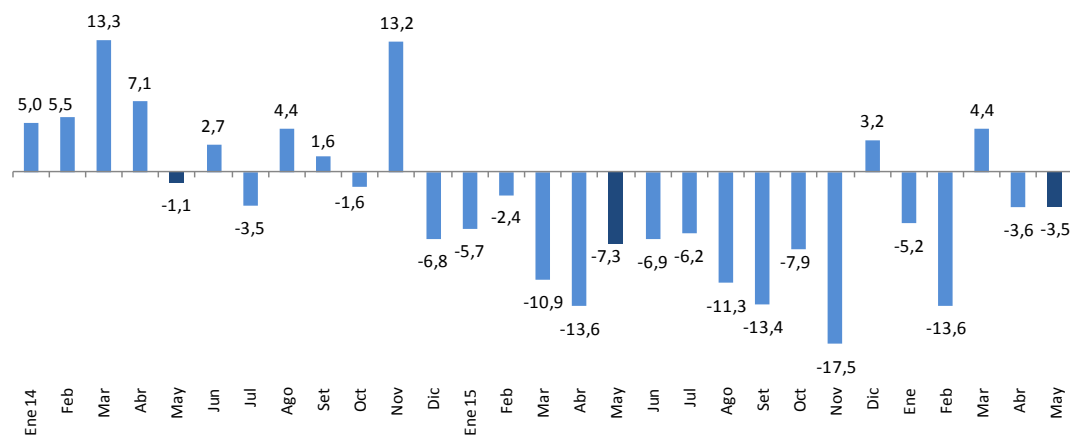



NOTAS DE ESTUDIOS DEL BCRP

No. 42 – 10 de junio de 2016

5. **La recaudación del impuesto a la renta** de mayo creció 11,0 por ciento respecto al mismo mes del año anterior. Al igual que en los dos meses precedentes, el crecimiento del impuesto a la renta fue liderado por los mayores ingresos por renta de personas jurídicas (11 por ciento). Asimismo, se registró un incremento en la recaudación por renta de personas naturales (5,2 por ciento) y regularización (48,1 por ciento).

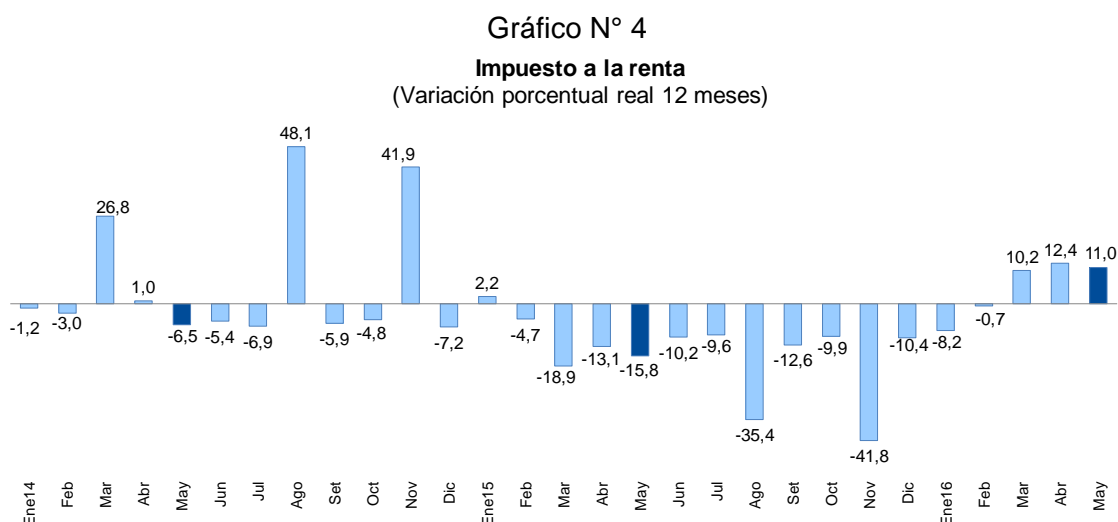

6. Todas las categorías del impuesto a la renta registraron incrementos en mayo, en particular las rentas de la tercera categoría (7,7 por ciento), las de no domiciliados (24,0 por ciento) y regularizaciones (48,1 por ciento).

Cuadro N° 3
IMPUESTO A LA RENTA POR CATEGORÍAS
(Millones de soles)

	MAYO			ENERO - MAYO		
	2015	2016	Var.%real	2015	2016	Var.%real
TOTAL	2 198	2 527	11,0	17 227	18 868	5,1
Primera Categoría	34	39	11,4	180	212	13,0
Segunda Categoría	97	127	26,3	703	867	18,3
Tercera Categoría	948	1 058	7,7	7 513	7 662	-2,2
Cuarta Categoría	57	70	18,9	340	371	4,6
Quinta Categoría	654	681	0,6	3 951	4 015	-2,4
No domiciliados	244	314	24,0	1 312	2 197	60,6
Regularizacion	130	199	48,1	3 021	3 320	5,6
Otros	34	39	10,4	207	224	4,0

Fuente: Sunat

7. **El impuesto general a las ventas** tuvo una caída de 3,7 por ciento, revirtiendo el resultado del mes anterior. Se registraron menores ingresos tanto en el IGV interno (2,0 por ciento) como en el IGV externo (6,0 por ciento).

La reducción del IGV externo responde principalmente a las menores importaciones del mes, en particular las de bienes de capital, debido a que proyectos importantes han culminado la etapa de inversión.



Gráfico N° 5
IGV
(Variación porcentual real 12 meses)

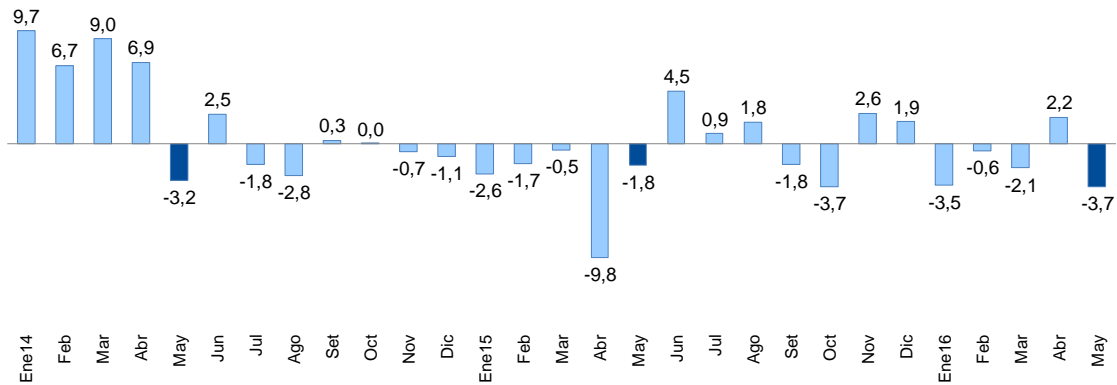

8. **La recaudación del ISC de mayo** sumó S/ 447 millones, lo que representa una caída de 3,8 por ciento. Esta reducción es consecuencia de la menor recaudación de ISC combustibles interno (41,2 por ciento). Por otro lado se tuvo un incremento del ISC combustibles importado (17,6 por ciento), así como de los otros bienes afectos al ISC (11,3 por ciento).

Cuadro N° 4

IMPUESTO SELECTIVO AL CONSUMO
(Millones de soles)

	MAYO			ENERO - MAYO		
	2015	2016	Var.%real	2015	2016	Var.%real
ISC TOTAL	449	447	-3,8	2 241	2 433	4,2
Combustibles	225	189	-18,9	862	981	9,2
Interno	140	85	-41,2	527	386	-29,6
Importado	85	104	17,6	336	595	70,1
Otros	224	259	11,3	1379	1453	1,1
Cervezas	144	158	6,6	893	936	0,6
Gaseosas y agua mineral	40	47	13,1	215	242	8,2
Bienes importados	24	38	53,0	173	169	-6,4
Otros 1/	17	15	-11,6	97	105	3,7
NOTA						
Internos	340	306	-13,2	1732	1669	-7,5
Externos	109	141	25,4	509	764	44,1

1/ Licores, cigarrillos, vehículos, casinos de juego, juegos de azar y apuestas, loterías, bingos, rifas y eventos hípicas.

Fuente: Sunat.

9. **Los aranceles a las importaciones** sumaron S/ 120 millones en mayo, registrando una caída de 3,8 por ciento respecto al año anterior. Lo anterior fue contrarrestado por los mayores ingresos por sobretasas arancelarias.



Gráfico N° 6
Impuesto a las importaciones
 (Variación porcentual real 12 meses)

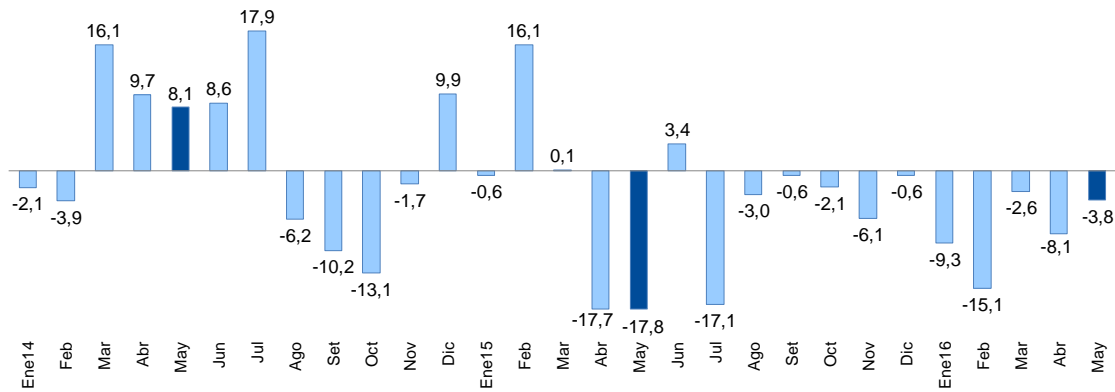

10. **Los otros ingresos tributarios de mayo** ascendieron a S/ 749 millones, registrando un incremento de 9 por ciento. Este resultado es explicado principalmente por los mayores pagos por amnistía y regularización, los cuales aumentaron en 55,5 por ciento, y el impuesto temporal a los activos netos (ITAN), que se incrementó en 8,9 por ciento. Cabe resaltar que en mayo se paga la segunda cuota del ITAN de aquellos contribuyentes que decidieron fraccionar su pago.

Cuadro N° 5

OTROS INGRESOS TRIBUTARIOS
 (Millones de soles)

	MAYO			ENERO - MAYO		
	2015	2016	Var.%real	2015	2016	Var.%real
TOTAL	664	749	9,0	2 627	2 921	6,9
ITAN	384	434	8,9	1 148	1 311	10,0
Traslado de deducciones	52	53	-3,3	331	394	14,3
Amnistía y regularización	60	97	55,5	314	412	25,7
Multas	59	60	-2,9	295	271	-12,0
Impuesto al Rodaje	27	23	-16,9	128	125	-6,2
Casinos y tragamonedas	22	25	9,5	115	121	1,3
RUS	14	15	3,8	74	77	-0,3
ITF	13	13	-5,7	67	69	-0,5
Otros	32	31	-6,4	155	141	-12,7

Fuente: Sunat



Gráfico N° 7
Otros ingresos
 (Variación porcentual real 12 meses)

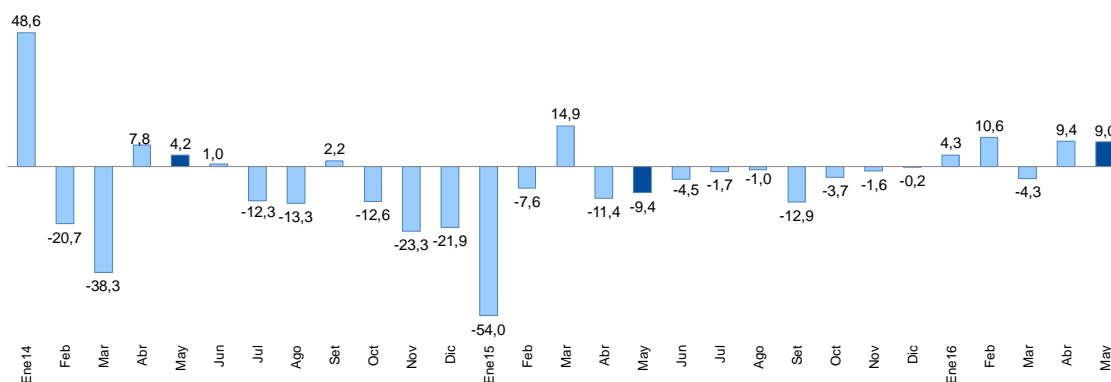

11. **Las devoluciones de impuestos** ascendieron a S/.1 117 millones en mayo, lo que representa un incremento anual de 52,6 por ciento. El aumento de las devoluciones se dio principalmente en los rubros de exportaciones y de recuperación anticipada del IGV.

Gráfico N° 8
Devoluciones
 (Millones de soles)

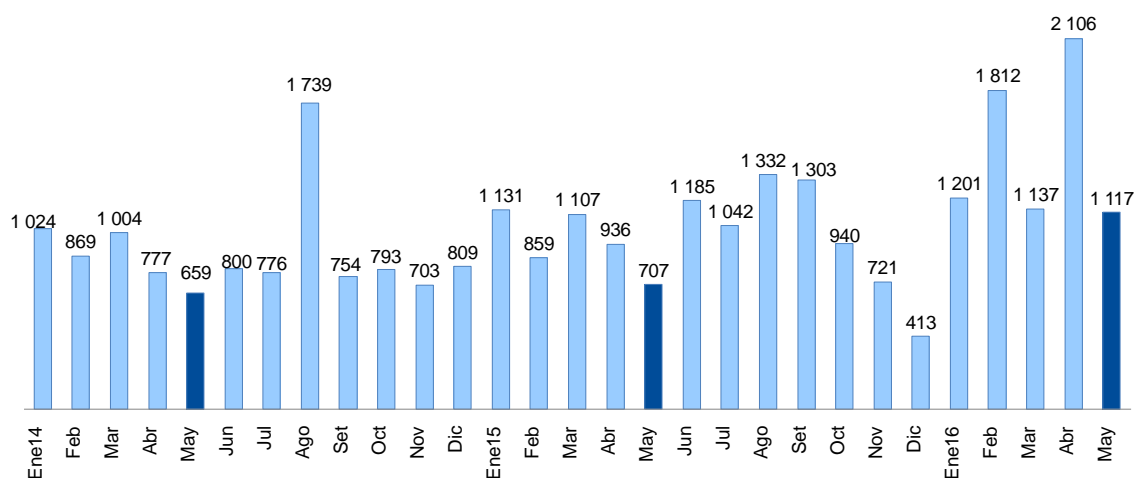

12. **Los ingresos no tributarios del gobierno nacional** de mayo aumentaron en 9,7 por ciento. Se registraron mayores ingresos por regalías mineras (131,2 por ciento) y transferencias de utilidades de Electroperú al Fonahpu.



Cuadro N° 6

INGRESOS NO TRIBUTARIOS DEL GOBIERNO NACIONAL (Millones de soles)

	MAYO			ENERO - MAYO		
	2015	2016	Var.%real	2015	2016	Var.%real
INGRESOS NO TRIBUTARIOS	2 159	2 451	9,7	11 480	10 791	-9,8
Contribuciones Sociales	1 095	1 164	2,7	5 475	5 690	-0,2
Recursos Propios y Transferencias	367	358	-5,9	2 262	2 155	-8,6
Transferencia de Utilidades Banco de la Nación	0	0	n.a.	681	686	-3,1
Canon Petrolero y Gasífero 1/	138	94	-34,2	675	470	-33,1
Regalías Petroleras y Gasíferas	88	57	-36,7	448	255	-45,5
Regalías Mineras	35	83	131,2	179	215	15,3
Transferencia de Utilidades de Empresas	55	453	695,0	387	455	13,0
Otros	381	242	-38,6	1 373	865	-39,5

1/ Porcentaje del valor de la producción por el derecho a explotar recursos naturales redistribuidos a las regiones.

Fuente: Sunat, Perupetro, EsSalud, ONP y MEF

13. **Los ingresos de los gobiernos regionales (S/ 2 126 millones)** registraron un incremento de 16,3 por ciento en términos reales, explicado principalmente por las mayores emisiones de bonos del Tesoro Público por S/ 208 millones, orientadas a financiar proyectos de inversión pública priorizados por el gobierno nacional.

Al mes de mayo, los gobiernos regionales acumularon ingresos por S/ 9 743 millones, lo que constituye un crecimiento real de 4,2 por ciento para el periodo.

Cuadro N° 7

INGRESOS DE LOS GOBIERNOS REGIONALES (Millones de soles)

	MAYO			ENERO - MAYO		
	2015	2016	Var. % real	2015	2016	Var. % real
INGRESOS TOTALES (a+b)	1 765	2 126	16,3	8 974	9 743	4,2
a. INGRESOS CORRIENTES	1 534	1 664	4,8	7 833	8 450	3,6
1. No tributarios	73	78	3,8	354	361	-2,0
2. Transferencias	1 461	1 586	4,8	7 480	8 089	3,8
- Recursos ordinarios	1 237	1 429	11,5	5 947	6 747	8,9
- Canon gasífero	38	29	-26,7	191	143	-28,0
- Canon y sobrecanon petrolero	25	13	-50,9	120	61	-51,3
- Renta de aduanas	16	17	1,7	83	88	1,9
- Otros	145	99	-34,4	1 139	1 050	-11,5
b. INGRESOS DE CAPITAL	231	462	92,8	1 141	1 293	8,8
<i>Del cual:</i>						
- Recursos ordinarios	231	249	4,1	1 081	955	-15,2
- Bonos	0	208	n.a.	36	300	707,9
- Participaciones FED ^{1/}	0	0	n.a.	23	23	-4,3

1/ Fondo de Estímulo al Desempeño y Logro de Resultados Sociales (FED).

Fuente: MEF



NOTAS DE ESTUDIOS DEL BCRP

No. 42 – 10 de junio de 2016

14. Los **ingresos de los gobiernos locales (S/ 1 830 millones)** aumentaron **5,0 por ciento**, por las mayores transferencias de capital al Plan de Incentivos a la mejora de la Gestión y Modernización Municipal (S/ 153 millones) para mejorar la ejecución de proyectos de inversión pública y reducción de la desnutrición crónica infantil, así como por Endeudamiento por Bonos (S/ 114 millones), destinados a financiar proyectos de inversión que se encuentren en la etapa de ejecución.

En el periodo enero-mayo, los ingresos de los gobiernos locales disminuyeron en 10,7 por ciento, principalmente por las menores transferencias de capital (25,6 por ciento).

Cuadro N° 8
INGRESOS DE LOS GOBIERNOS LOCALES
(Millones de soles)

	MAYO			ENERO - MAYO		
	2015	2016	Var. % real	2015	2016	Var. % real
INGRESOS TOTALES (a+b)	1 684	1 830	5,0	9 234	8 592	-10,7
a. INGRESOS CORRIENTES	1 043	1 118	3,5	5 925	6 019	-2,5
1. Tributarios	211	227	3,9	1 250	1 369	5,1
2. No tributarios	207	223	4,1	1 175	1 301	6,3
3. Transferencias	626	668	3,2	3 499	3 349	-8,2
- Canon	182	140	-25,9	905	664	-29,6
<i>Del cual:</i>						
<i>Canon Petrolero</i>	48	29	-42,1	229	137	-42,5
<i>Canon Gasífero</i>	115	87	-26,7	572	430	-27,9
- Foncomun	375	276	-28,8	2 043	1 935	-9,1
- Otros	69	252	252,6	552	751	30,7
b. INGRESOS DE CAPITAL	640	712	7,4	3 309	2 573	-25,6
1. Transferencias						
<i>Del cual:</i>						
- Recursos Ordinarios	214	114	-48,4	2 209	1 287	-44,0
- Participación Foniprel	0	-1	n.a.	431	381	-15,1
- Focam	14	11	-23,3	70	54	-25,3
- Del Gobierno Nacional a municipios	32	14	-57,2	98	33	-67,6
- FONIE ^{2/}	74	0	n.a.	100	0	n.a.
- Endeudamiento Bonos	0	114	n.a.	-4	250	-6 354,7
- Plan de incentivos	293	446	46,8	293	446	46,0
- Prevención y mitigación de riesgos y desastres	0	0	n.a.	33	0	n.a.
- Renta de Aduanas	13	14	1,7	68	72	1,9
- Fenómeno El Niño	0	0	n.a.	0	34	n.a.

Fuente: MEF

III. GASTOS

15. Los gastos no financieros del gobierno general (S/ 9 975 millones) aumentaron **3,8 por ciento en mayo**, explicado por el crecimiento de los gobiernos subnacionales, tanto por el componente corriente cuanto en el de capital.

Al mes de mayo, el gasto no financiero del gobierno general aumentó 6,8 por ciento respecto a similar periodo de 2015.



Cuadro N° 9

GASTO NO FINANCIERO DEL GOBIERNO GENERAL
(Millones de soles)

	MAYO				ENERO - MAYO			
	2015	2016	Var. % real	Contrib. %	2015	2016	Var. % real	Contrib. %
I. GASTOS CORRIENTES	7 186	7 842	5,4	4,2	33 430	37 208	6,9	5,5
<i>Gobierno Nacional</i>	4 975	5 316	3,2	1,7	23 345	25 621	5,4	3,0
<i>Gobiernos Regionales</i>	1 389	1 592	10,7	1,6	6 442	7 356	9,6	1,5
<i>Gobiernos Locales</i>	822	934	9,8	0,9	3 642	4 231	11,6	1,0
Remuneraciones	2 737	3 132	10,5	3,1	13 791	15 293	6,4	2,1
<i>Gobierno Nacional</i>	1 705	1 958	10,9	2,0	8 668	9 541	5,6	1,2
<i>Gobiernos Regionales</i>	874	1 005	11,0	1,0	4 293	4 879	9,1	0,9
<i>Gobiernos Locales</i>	158	169	3,6	0,1	829	872	1,0	0,0
Bienes y servicios	3 094	3 311	3,4	1,1	12 603	14 655	11,7	3,5
<i>Gobierno Nacional</i>	2 191	2 230	-1,7	-0,4	8 988	10 231	9,4	2,0
<i>Gobiernos Regionales</i>	328	401	18,2	0,6	1 222	1 511	18,8	0,5
<i>Gobiernos Locales</i>	575	681	14,3	0,9	2 394	2 913	17,0	1,0
Transferencias 1/	1 354	1 399	-0,2	0,0	7 035	7 260	-0,9	-0,1
<i>Gobierno Nacional</i>	1 078	1 129	1,1	0,1	5 689	5 849	-1,3	-0,2
<i>Gobiernos Regionales</i>	187	186	-4,0	-0,1	927	966	0,0	0,0
<i>Gobiernos Locales</i>	89	84	-8,6	-0,1	419	445	2,0	0,0
II. GASTO DE CAPITAL	2 099	2 133	-1,8	-0,4	8 671	9 614	6,5	1,3
<i>Gobierno Nacional</i>	1 065	783	-29,0	-3,3	4 775	4 543	-8,7	-1,0
<i>Gobiernos Regionales</i>	371	427	11,3	0,5	1 547	1 694	5,2	0,2
<i>Gobiernos Locales</i>	663	923	34,5	2,5	2 349	3 377	38,3	2,1
Formación bruta de capital	1 887	2 049	4,9	1,0	7 401	8 643	12,2	2,1
<i>Gobierno Nacional</i>	868	711	-20,9	-1,9	3 537	3 617	-1,8	-0,1
<i>Gobiernos Regionales</i>	371	424	10,4	0,4	1 542	1 683	4,8	0,2
<i>Gobiernos Locales</i>	649	914	36,1	2,5	2 322	3 343	38,5	2,1
Otros gastos de capital	211	84	-61,6	-1,4	1 270	971	-26,7	-0,8
III. GASTO NO FINANCIERO TOTAL (I + II) 2/	9 284	9 975	3,8	3,8	42 100	46 822	6,8	6,8
<i>Gobierno Nacional</i>	6 040	6 099	-2,5	-1,6	28 119	30 164	3,0	2,0
<i>Gobiernos Regionales</i>	1 760	2 019	10,8	2,0	7 990	9 050	8,8	1,7
<i>Gobiernos Locales</i>	1 484	1 857	20,8	3,3	5 992	7 608	22,1	3,1

1/ Incluye el pago de pensiones y transferencia corrientes al sector privado

2/ Neto de comisiones y de transferencias intergubernamentales.

Fuente: MEF

Gráfico N° 9
Gasto no financiero del gobierno general
(Variación porcentual real 12 meses)

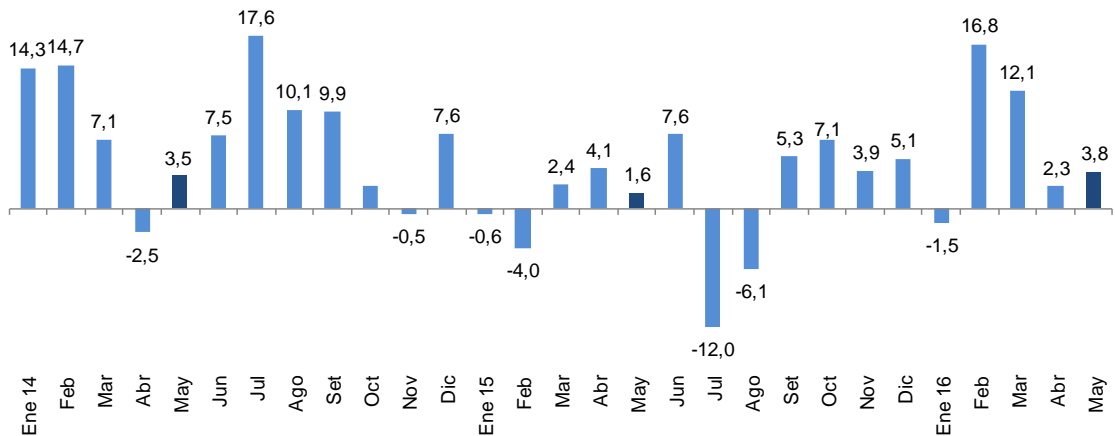



NOTAS DE ESTUDIOS DEL BCRP

No. 42 – 10 de junio de 2016

Miliones de soles	Ene 15	Feb	Mar	Abr	May	Jun	Jul	Ago	Sep	Oct	Nov	Dic	Ene 16	Feb	Mar	Abr	May
Gastos corrientes	5 407	6 519	7 029	7 289	7 186	7 610	8 396	7 550	7 603	8 575	8 091	15 640	6 308	7 540	7 959	7 558	7 842
Gastos de capital	1 184	1 357	1 788	2 243	2 099	2 466	2 988	2 023	2 937	3 153	2 924	8 096	486	2 075	2 349	2 572	2 133
Total	6 591	7 877	8 816	9 532	9 284	10 076	11 384	9 573	10 540	11 729	11 015	23 735	6 794	9 615	10 308	10 130	9 975

Variación porcentual real	Ene 15	Feb	Mar	Abr	May	Jun	Jul	Ago	Sep	Oct	Nov	Dic	Ene 16	Feb	Mar	Abr	May
Gastos corrientes	-5,2	2,0	13,8	9,4	7,4	9,2	-9,4	-1,2	8,4	12,8	7,4	3,8	11,5	10,7	8,6	-0,2	5,4
Gastos de capital	28,1	-25,0	-26,5	-9,8	-14,3	2,8	-18,7	-21,0	-1,9	-5,9	-4,7	7,8	-60,8	46,4	25,9	10,3	-1,8
Total	-0,6	-4,0	2,4	4,1	1,6	7,6	-12,0	-6,1	5,3	7,1	3,9	5,1	-1,5	16,8	12,1	2,3	3,8

Gráfico N° 10
Gasto no financiero del gobierno general por nivel de gobierno
(Variación porcentual real)



Gráfico N° 11
Gasto no financiero del gobierno general
(Acumulado últimos 12 meses- Porcentaje del PBI)





Gráfico N° 12
Formación bruta de capital del gobierno general
(Acumulado últimos 12 meses- Porcentaje del PBI)

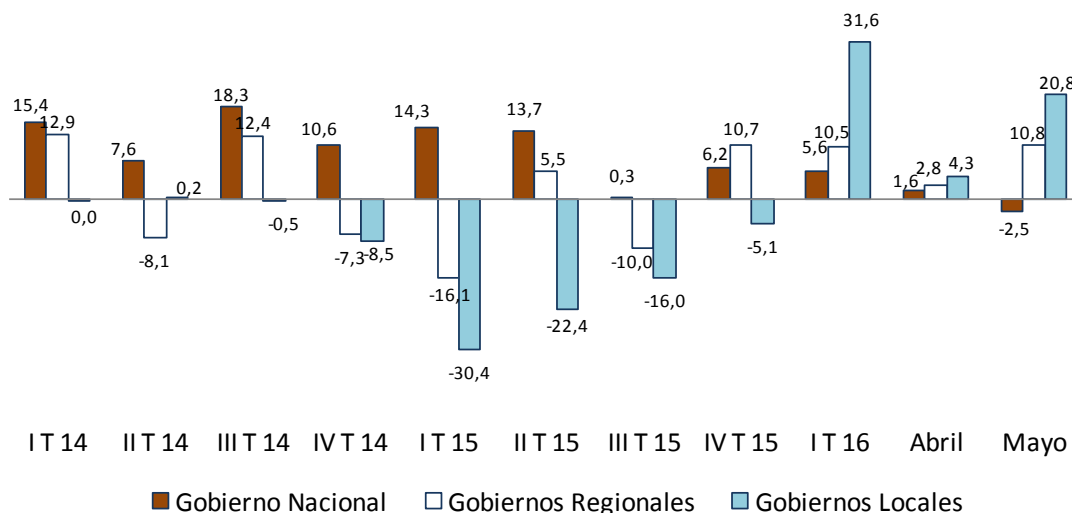

III.1 GASTO DEL GOBIERNO NACIONAL

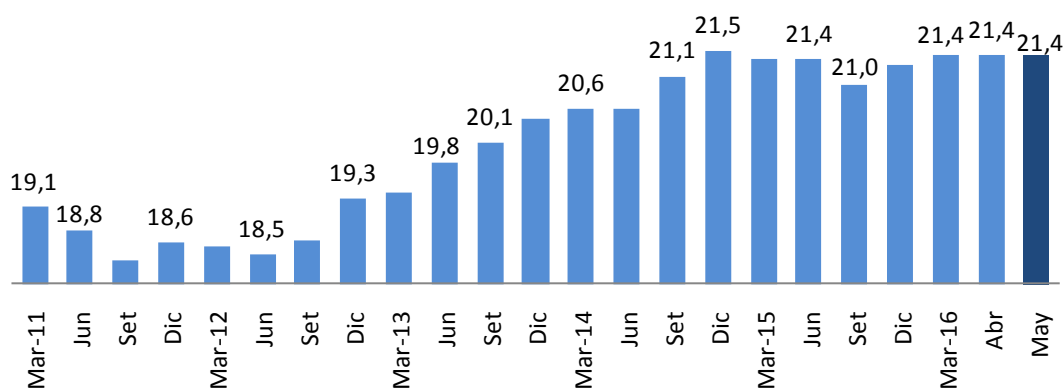
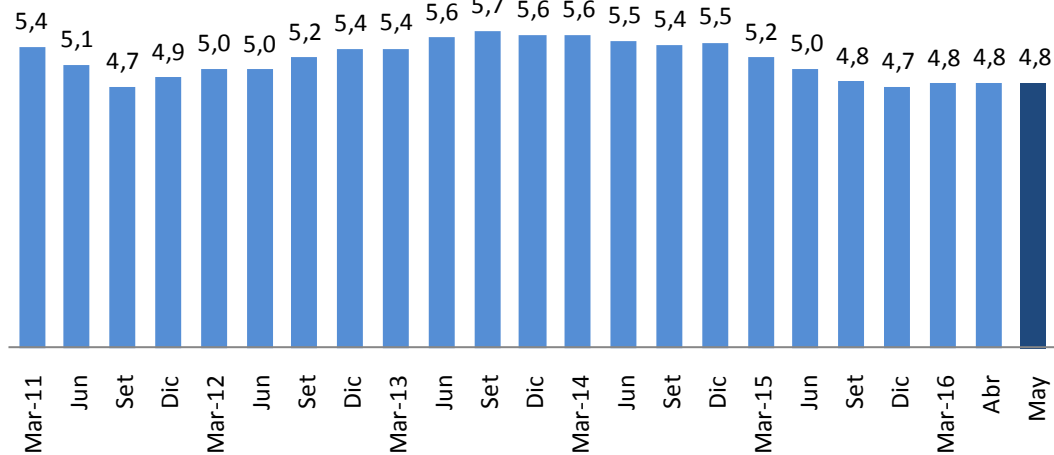
16. **El gasto no financiero del gobierno nacional -neto de transferencias a gobiernos subnacionales- (S/ 6 099 millones) disminuyó 2,5 por ciento en mayo**, explicado por la caída del gasto de capital (-29,0 por ciento). Ello fue atenuado por el aumento del gasto corriente (3,2 por ciento).
17. **Las remuneraciones (S/ 1 958 millones) registraron un aumento de 10,9 por ciento**, por los incrementos otorgados a los servidores de las Fuerzas Armadas y Policía Nacional.
18. **El gasto en bienes y servicios (S/ 2 230 millones) disminuyó 1,7 por ciento respecto al de mayo del año anterior**, explicado principalmente por las menores compras de los Ministerios de Defensa e Interior (S/ 318 millones) en la adquisición de vehículos.
19. **El gasto en transferencias corrientes (S/ 1 129 millones) aumentó 1,1 por ciento**, principalmente por las mayores transferencias al Programa Nacional de Alimentación Escolar (S/ 107 millones) y al acceso y permanencia de la población con alto rendimiento académico a una educación superior de calidad (S/ 50 millones).
20. **El gasto en formación bruta de capital del gobierno nacional** disminuyó 20,9 por ciento en términos reales. El Ministerio de Transportes y Comunicaciones, es el que ha registrado la mayor caída de inversión en el mes, explicado por menores gastos por instalación de banda ancha para la conectividad integral y desarrollo social de las regiones de Lambayeque, Huancavelica, Apurímac y Ayacucho, que en mayo de 2015 representaron gastos por S/ 221 millones.



NOTAS DE ESTUDIOS DEL BCRP

No. 42 – 10 de junio de 2016

Cuadro N° 10
INVERSIÓN DEL GOBIERNO NACIONAL
(Millones de soles)

	MAYO				ENERO-MAYO			
	2015	2016	Variación		2015	2016	Variación	
			Nominal	% real			Nominal	% real
Ministerio de Transportes y Comunicaciones	517	292	-226	-45,6	2 110	1 856	-253	-15,5
Ministerio de Educación	75	102	27	31,4	293	404	110	32,2
Ministerio de Agricultura	65	53	-11	-20,2	244	239	-5	-6,1
Ministerio de Vivienda y Construcción	14	31	16	107,9	74	176	102	129,0
Universidades	31	34	4	8,2	143	113	-30	-24,3
Ministerio de Energía y Minas	7	19	12	156,6	43	81	38	82,6
Ministerio de Salud	20	8	-12	-63,4	112	42	-70	-64,0
Instituto Nacional Penitenciario	10	4	-6	-58,3	32	19	-14	-44,9
Presidencia del Consejo de Ministros	4	2	-1	-35,6	14	9	-5	-36,6
Resto	126	166	40	27,7	472	678	207	38,0
TOTAL	868	711	-157	-20,9	3 537	3 617	80	-1,8

Fuente: MEF.

Los proyectos más importantes desarrollados por entidades del gobierno nacional en mayo fueron:

- Construcción de la Línea 2 y Ramal Avenida Faucett-Gambetta de la Red Básica del Metro de Lima y Callao (S/ 105 millones).
- Capacidad instalada para la preparación y respuesta frente a emergencias y desastres en diferentes instituciones educativas (S/ 36 millones).
- Mejoramiento de las oportunidades de aprendizaje con Tecnologías de la Información y Comunicación en 603 instituciones educativas del nivel secundaria con jornada escolar completa correspondiente al segundo tramo de su implementación en el ámbito nacional (S/ 31 millones).
- Concesiones viales (S/ 30 millones).
 - Pago por obras adicionales por concesiones (S/ 14 millones).
 - Liberación y saneamiento de áreas (S/ 11 millones).
- Rehabilitación y mejoramiento de la carretera Imperial Pampas (S/ 20 millones).
- Construcción y mejoramiento carretera Camaná – Desvío Quilca - Matarani - Ilo – Tacna (S/ 14 millones).
- Mejoramiento de la Avenida Néstor Gambetta – Callao (S/ 13 millones).
- Rehabilitación y mejoramiento de la carretera Huaura - Sayán – Churín (S/ 11 millones).
- Construcción de la Segunda Calzada de la carretera Piura – Paita (S/ 10 millones).



Gráfico N° 13
Formación bruta de capital del gobierno nacional
 (Variación porcentual real 12 meses)

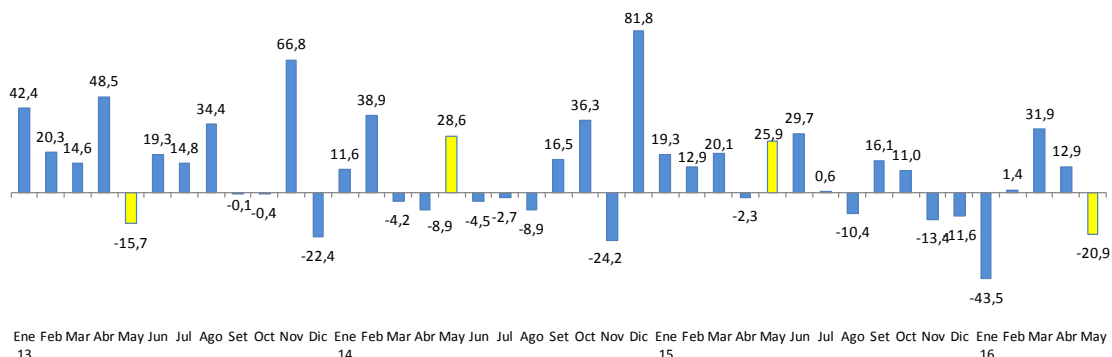

21. **El gasto en Otros Gastos de Capital (S/ 72 millones) disminuyó S/ 125 millones** respecto a mayo del año anterior, por las menores transferencias a Organismos Internacionales (S/ 99 millones) destinadas a las escuelas de la Policía Nacional de Perú; así como para el Bono Familiar Habitacional (S/ 57 millones).

III.2 GASTO DE LOS GOBIERNOS REGIONALES

22. **Los gastos no financieros de los gobiernos regionales (S/ 2 019 millones)** aumentaron 10,8 por ciento, como consecuencia de los mayores gastos corrientes (10,7 por ciento) y gastos de capital (11,3 por ciento).

Gráfico N° 14
Gasto no financiero de los gobiernos regionales
 (Variación porcentual real 12 meses)

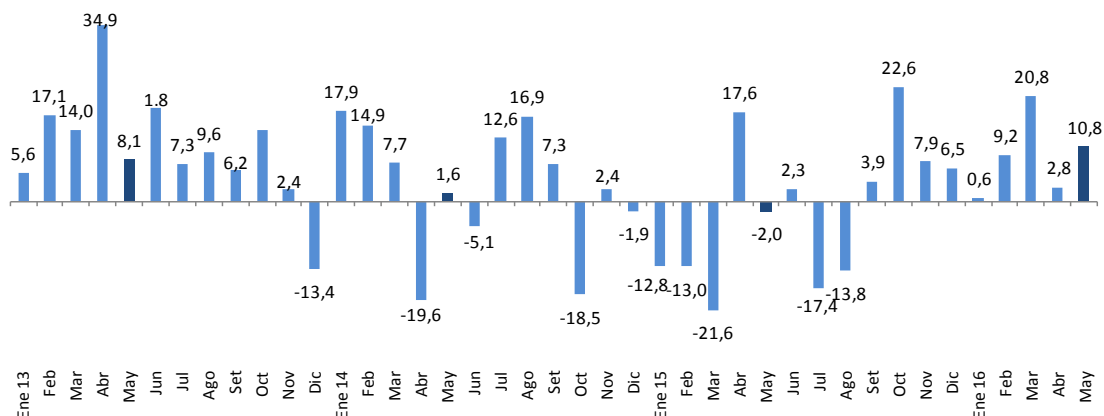

Variaciones porcentuales reales

	ene-15	feb	mar	abr	may	jun	jul	ago	sep	oct	nov	dic	ene-16	feb	mar	abr	may
Corriente	-4,0	-2,5	-1,6	13,7	6,7	13,1	-10,5	-8,9	5,6	20,1	0,5	8,4	6,2	9,4	19,3	3,3	10,7
Capital	-56,3	-37,4	-58,7	31,5	-24,9	-24,1	-35,8	-27,2	-1,3	31,3	27,8	1,9	-60,8	8,5	27,2	1,3	11,3

23. **El gasto en formación bruta de capital de los gobiernos regionales aumentó 10,4** por ciento en términos reales. Los gobiernos regionales que registraron mayores



NOTAS DE ESTUDIOS DEL BCRP

No. 42 – 10 de junio de 2016

incrementos fueron San Martín (S/ 29 millones), La Libertad (S/ 19 millones), Cusco (S/ 18 millones), Piura (S/ 16 millones), Ucayali (S/ 14 millones) y Amazonas (S/ 10 millones).

Cuadro N° 11
INVERSIÓN DE LOS GOBIERNOS REGIONALES
(Millones de soles)

	MAYO				ENERO-MAYO			
	2015	2016	Variación		2015	2016	Variación	
			Nominal	% real			Nominal	% real
La Libertad	50	68	19	33,5	184	272	88	41,8
Lambayeque	39	14	-24	-64,1	164	152	-12	-11,1
Cusco	23	41	18	74,3	85	138	53	55,1
San Martín	1	30	29	3 482,0	113	117	4	-0,9
Callao	20	25	5	18,4	61	108	47	70,3
Ayacucho	27	23	-5	-20,6	176	85	-91	-53,7
Piura	8	23	16	197,4	47	76	29	56,7
Arequipa	12	19	7	53,5	42	64	23	48,4
Lima	9	8	-2	-20,1	50	58	8	11,7
Cajamarca	9	5	-4	-43,2	36	54	18	44,5
Ucayali	20	34	14	64,1	58	54	-4	-11,0
Apurímac	20	15	-5	-27,0	58	53	-5	-12,5
Amazonas	7	17	10	120,5	40	49	9	17,5
Loreto	5	9	4	77,2	51	48	-3	-9,6
Junín	14	9	-5	-36,6	59	46	-13	-24,9
Huancavelica	17	11	-6	-37,1	62	43	-19	-33,4
Huánuco	13	13	0	-2,2	68	42	-26	-40,8
Puno	13	13	-1	-8,3	30	40	10	28,6
Ica	2	2	1	50,4	14	34	20	131,5
Moquegua	6	9	3	51,4	25	33	8	28,0
Madre de Dios	6	11	5	82,6	18	33	15	72,7
Tumbes	4	8	5	128,1	14	24	10	68,9
Pasco	34	7	-27	-79,0	48	21	-27	-58,9
Ancash	7	5	-2	-34,1	11	16	5	44,3
Tacna	4	4	-1	-20,4	14	16	2	9,1
Lima Metropolitana	2	0	-2	-99,2	15	8	-8	-51,5
TOTAL	371	424	53	10,4	1 542	1 683	141	4,8

Fuente: MEF.

24. Los proyectos más importantes desarrollados en este nivel de gobierno en mayo fueron:

- Proyecto Chavimochic Tercera Etapa (S/ 59 millones), en la ampliación del sistema de riego.
- Mejoramiento del Hospital Regional de Pucallpa - Región Ucayali (S/ 29 millones).
- Construcción de la vía Costa Verde-Costanera Tramo-Callao (S/ 24 millones).
- Mejoramiento del Hospital Regional Miguel Ángel Mariscal Llerena de Ayacucho (S/ 11 millones).



III.3 GASTO DE LOS GOBIERNOS LOCALES

25. Los gastos no financieros de los gobiernos locales (S/ 1 857 millones) registraron un incremento de 20,8 por ciento, por el aumento tanto del gasto corriente (9,8 por ciento) cuanto del gasto de capital (34,5 por ciento).

Gráfico N° 15
Gasto no financiero de los gobiernos locales
 (Variación porcentual real 12 meses)

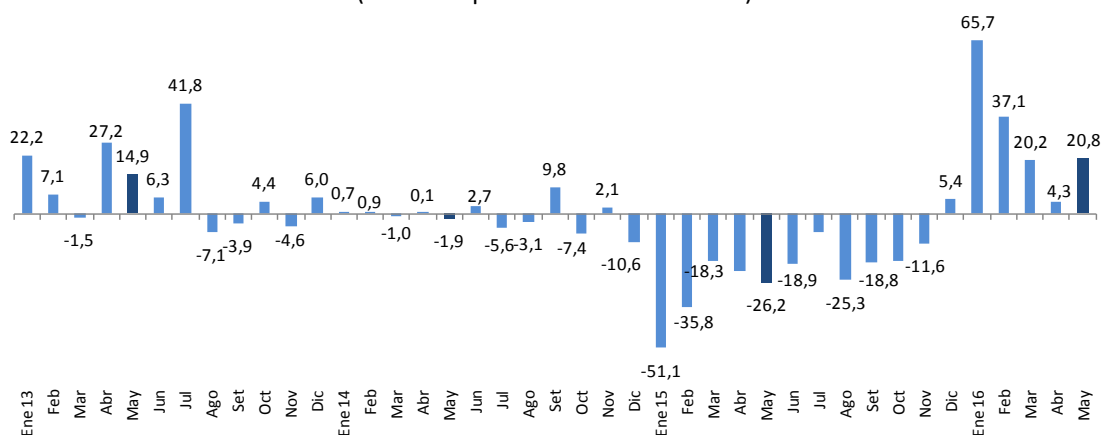

Variaciones porcentuales reales

	ene-15	feb	mar	abr	may	jun	jul	ago	sep	oct	nov	dic	ene-16	feb	mar	abr	may
Corriente	-42,1	-18,6	4,3	-5,6	-11,7	-5,5	-6,9	-6,1	1,5	-1,3	6,8	-2,9	48,6	18,4	0,0	6,2	9,8
Capital	-76,0	-57,6	-37,6	-35,4	-38,7	-30,4	-7,4	-42,0	-32,0	-28,9	-22,2	9,3	180,7	82,8	49,3	2,0	34,5

26. La inversión de los municipios ascendió a S/ 914 millones, mayor en 36,1 por ciento en términos reales respecto a mayo de 2015. Los gobiernos locales de los departamentos de Apurímac (S/ 68 millones), Cusco (S/ 37 millones), Puno (S/ 29 millones), Lima (S/ 27 millones), Tacna (S/ 20 millones), La Libertad (S/ 19 millones) y Huánuco (S/ 16 millones), son los que registraron los mayores aumentos en la ejecución de sus proyectos de inversión.



Cuadro N° 12
INVERSIÓN DE LOS GOBIERNOS LOCALES
(Millones de soles)

	MAYO				ENERO-MAYO			
	2015	2016	Variación		2015	2016	Variación	
			Nominal	% real			Nominal	% real
Cusco	82	119	37	40,7	239	448	208	79,6
Lima	51	78	27	47,9	305	419	114	32,0
Apurímac	13	81	68	504,9	44	208	164	353,1
La Libertad	33	52	19	50,2	157	200	43	22,3
Arequipa	47	62	15	27,3	147	190	43	24,1
Piura	63	47	-16	-27,3	224	186	-38	-20,2
Cajamarca	43	47	4	6,5	134	183	49	31,0
Puno	26	55	29	105,0	104	171	67	57,9
Ancash	27	35	8	23,8	86	167	82	87,4
Ayacucho	44	41	-3	-10,9	128	130	2	-2,4
Junín	20	37	17	76,2	78	123	45	51,7
Huánuco	18	34	16	80,8	68	113	45	59,2
Tacna	19	40	20	98,4	53	105	51	89,2
Lambayeque	21	25	4	15,8	63	97	34	48,3
Ica	15	25	10	63,6	65	93	28	37,4
Huancavelica	19	28	8	37,9	64	87	23	30,7
San Martín	19	22	3	14,2	77	84	8	5,4
Loreto	27	26	-1	-6,7	77	74	-3	-8,4
Moquegua	13	5	-8	-63,0	32	71	39	110,7
Amazonas	11	16	4	34,4	46	49	3	2,0
Ucayali	11	12	2	10,0	46	47	1	-1,3
Pasco	15	10	-5	-37,0	27	42	15	48,9
Tumbes	7	8	1	11,4	41	29	-13	-33,4
Callao	2	6	4	270,5	12	17	5	35,9
Madre de Dios	1	2	1	61,5	5	9	5	95,8
TOTAL	649	914	266	36,1	2 322	3 343	1 021	38,5

Fuente: MEF.

27. Los proyectos más importantes desarrollados en este nivel de gobierno en mayo fueron:

- Ampliación y mejoramiento de los sistemas de agua potable y alcantarillado de las localidades de Andahuaylas y Talavera, provincia de Andahuaylas – Apurímac (S/ 38 millones).
- Mejoramiento de la carretera Ilabaya - Cambaya - Camilaca, distrito de Ilabaya - Jorge Basadre – Tacna (S/ 26 millones).
- Mejoramiento de los sistemas de agua potable en la ciudad de Camaná – Arequipa (S/ 15 millones).

Departamento de Estadísticas Fiscales
Subgerencia de Estadísticas Macroeconómicas
Gerencia de Información y Análisis Económico
10 de junio de 2016