

Actividad Económica¹: Agosto 2015

PBI sectorial

1. El PBI registró un crecimiento de 2,6 por ciento en agosto, tasa superior al promedio enero-agosto (2,5 por ciento); el PBI primario creció 3,3 por ciento, impulsado por la minería metálica (13,3 por ciento) y el sector agropecuario (1,2 por ciento), en tanto la pesca se redujo en 10,3 por ciento. Por su parte, el sector no primario se incrementó 2,4 por ciento, por la expansión de servicios (4,7 por ciento) y comercio (4,0 por ciento), mientras que disminuyeron la manufactura no primaria (-1,4 por ciento) y la construcción (-8,1 por ciento).

Cuadro 1

PRODUCTO BRUTO INTERNO

(Variación porcentual respecto a similar período del año anterior)

	Estructura porcentual del PBI 2014 ^{1/}	2015				
		Jul.	Agosto		Enero-Agosto	
		Var. %	Var. %	Contribución	Var. %	Contribución
Agropecuario ^{2/}	5,3	4,9	1,2	0,1	2,2	0,1
Agrícola	3,2	4,0	-2,1	-0,1	0,4	0,0
Pecuario	1,4	6,5	5,3	0,1	5,5	0,1
Pesca	0,4	-37,5	-10,3	0,0	9,4	0,0
Minería e hidrocarburos ^{3/}	11,7	9,3	6,1	0,7	6,1	0,7
Minería metálica	7,4	16,6	13,3	1,1	11,3	0,8
Hidrocarburos	2,0	-15,1	-19,9	-0,4	-11,4	-0,2
Manufactura	14,1	-0,8	-2,2	-0,3	-2,3	-0,3
Primaria	3,0	-10,4	-4,3	-0,1	-0,9	0,0
No primaria ^{4/}	11,3	2,8	-1,4	-0,2	-2,7	-0,3
Electricidad y agua	1,8	5,4	6,7	0,1	5,3	0,1
Construcción	6,8	-6,7	-8,1	-0,5	-7,8	-0,5
Comercio	11,2	4,3	4,0	0,5	3,8	0,4
Resto de Servicios	40,1	5,0	4,7	1,9	5,0	2,0
Impuestos ^{5/}	8,6	0,6	1,9	0,2	-0,3	0,0
PBI Global	100,0	3,3	2,6	2,6	2,5	2,5
PBI Primario	20,3	4,3	3,3	0,7	4,1	0,9
PBI No Primario	79,7	3,0	2,4	1,9	2,1	1,7

1/ Aprecios de 2007

2/ Incluye el sector silvícola.

3/ Incluye minería no metálica y servicios conexos.

4/ Excluye arroz.

5/ Incluye derechos de importación e impuestos a los productos

Fuente: INEI

¹ En la elaboración de este informe participaron (en orden alfabético): Alex Contreras, Martín Martínez, Jimena Montoya, Ricardo Quineche, Fernando Regalado, Ketty Vasquez y César Virreira.

NOTAS DE ESTUDIOS DEL BCRP

No. 64 – 23 de octubre de 2015

Sector Agropecuario

2. El **sector agropecuario** creció **1,2 por ciento** en agosto, resultado asociado a la mayor producción de café, uva y cacao para exportación, maíz amarillo duro, carne de ave y huevos. Estos resultados fueron atenuados por las menores cosechas de aceituna, afectada por anomalías térmicas y de arroz por concentración de las mismas en los meses previos. El sector acumuló un crecimiento de 2,2 por ciento en los primeros ocho meses.

Cuadro 2
SECTOR AGROPECUARIO
(Miles de Toneladas)

	Estructura Porcentual 2014 ^{1/}	Agosto			Enero-agosto		
		2014	2015	Var. %	Contribución	Var. %	Contribución
AGRICOLA	61,2			-2,1	-1,2	0,4	0,2
Mercado Interno	39,0			-3,7	-1,4	3,2	1,3
Papa	6,9	151	143	-5,2	-0,2	2,2	0,2
Arroz Cáscara	7,7	133	106	-20,2	-1,0	8,4	0,7
Cebolla	1,4	72	90	25,6	0,5	-1,6	0,0
Mandarina	0,8	33	31	-5,1	-0,1	10,4	0,1
Maíz Amiláceo	1,2	20	18	-13,6	-0,2	-0,3	0,0
Trigo	0,6	57	55	-3,2	-0,1	1,5	0,0
Maíz Choclo	0,7	22	26	20,9	0,1	-1,7	0,0
Camote	0,4	26	23	-11,2	-0,1	-0,3	0,0
Agroexportación e Industrial	22,2			1,0	0,2	-4,9	-1,1
Café	3,3	12	16	25,7	0,7	7,1	0,3
Caña de azúcar	2,2	1033	986	-4,5	-0,1	-12,4	-0,2
Maíz amarillo duro	2,6	98	125	28,5	0,8	8,8	0,2
Uva	2,4	6	12	120,5	0,4	11,5	0,2
Aceituna	1,1	12	2	-83,3	-1,0	-75,5	-1,1
Cacao	1,3	7	8	13,8	0,2	4,7	0,1
Palma Aceitera	0,6	47	53	13,3	0,1	6,4	0,0
Quinua	0,5	6	3	-49,4	-0,2	6,9	0,0
PECUARIO	38,8			5,3	2,3	5,5	2,0
Ave	19,8	135	145	7,5	1,7	8,1	1,5
Huevo	3,6	30	32	7,4	0,3	6,9	0,2
SECTOR AGROPECUARIO	100,0			1,2	1,2	2,2	2,2

^{1/} A precios de 2007.

Fuente: Ministerio de Agricultura y Riego, INEI

La **producción orientada al mercado interno** disminuyó 3,7 por ciento por las menores siembras de arroz en Piura, Tumbes y Amazonas; de papa, en Lima y Ayacucho además de menores rendimientos en Lima por anomalías térmicas cálidas; de maíz amiláceo en la sierra central; y adelanto de cosechas de mandarinas, en Lima en los meses previos. Este resultado fue atenuado por una mayor producción de cebolla en Arequipa e Ica, y de Choclo en Arequipa.

La **producción orientada a la exportación y la agroindustria** aumentó 1,0 por ciento, cifra que refleja las mayores siembras de maíz amarillo duro en Lambayeque, Ica y Ancash; los mayores rendimientos de café en Amazonas y Junín; la mayor área cosechada de uva en Piura; de cacao en Junín, Ucayali y Huánuco; y de palma aceitera en San Martín y Ucayali que permitieron compensar la baja producción de aceituna en Tacna, afectada por factores climáticos desfavorables a su floración; de quinua en Arequipa, por menores siembras desincentivadas por bajos precios en chacra; y de caña de azúcar, por problemas internos en los ingenios de Tután y Pomalca, en Lambayeque.

Desarrollo de la campaña agrícola: agosto 2015 - julio 2016

- Al primer mes de la presente campaña agrícola, se sembraron 143 miles de hectáreas, área menor en 1,4 por ciento respecto a la de igual período anterior. Debido a menores siembras de papa en Pasco, Huánuco, La Libertad y Cusco; quinua en Arequipa, La Libertad, Lambayeque y Puno; maíz amiláceo en la sierra central; y algodón en Ica.

Cuadro 3
Campaña Agrícola – Área sembrada agosto 2015 - julio 2016

Campaña agrícola Agosto 2015 - Julio 2016

Área sembrada agosto 2015

	Campaña agrícola (Miles de hectáreas)			Variación		Avance %
	Promedio 1/	2014-2015	2015-2016	Absoluta	Porcentual	
Total Nacional	144	145	143	-2	-1,4	5,1
Papa	25	27	24	-3	-11,1	7,1
Maíz amiláceo	16	16	16	-1	-3,5	4,1
Arroz	37	39	40	1	1,8	7,9
Maíz amarillo duro	27	25	27	2	8,5	8,9
Haba	3	3	3	0	2,1	3,9
Yuca	12	12	12	0	2,2	6,9
Frijol seco	3	3	3	0	9,8	4,5
Algodón	2	2	1	-1	-44,5	10,9
Quinua	1	3	1	-2	-68,3	1,1
Cebolla	2	2	1	0	-16,3	8,4
Tomate	1	0	1	0	17,3	7,5

1/ Promedio últimas cinco campañas.

Fuente: Ministerio de Agricultura y Riego

Sector Pesca

- En **agosto**, la **actividad pesquera** registró una caída de 10,3 por ciento acumulando un crecimiento de 9,4 por ciento en el periodo enero-agosto. El resultado del mes se vio explicado por el la disminución del volumen desembarcado de anchoveta destinada al consumo industrial y la menor extracción de pota y conchas de abanico para consumo humano directo.

Cuadro 4 SECTOR PESCA

(Variación porcentual respecto a similar periodo del año anterior)

	Estructura porcentual 2014 ^{1/}	2014		2015		
		Año	Var. %	Agosto		Enero-Agosto
				Var. %	Contribución	Var. %
PESCA MARITIMA	93,9	-26,3	-10,7	-9,6	11,3	9,4
Consumo humano	63,3	0,8	-6,1	-5,1	1,8	0,2
Conservas	1,5	-33,3	-0,1	0,0	-8,5	-0,2
Fresco	28,5	6,9	13,9	5,8	25,9	5,7
Congelado	33,0	-0,2	-27,6	-10,8	-17,0	-5,4
Seco salado	0,3	-60,2	-14,2	-0,1	7,7	0,0
Consumo industrial ^{2/}	30,5	-52,7	-80,4	-4,5	24,2	9,2
Anchoveta	30,5	-52,6	-80,4	-4,5	24,2	9,2
Otras especies	0,0	-100,0	n.d.	n.d.	n.d.	n.d.
PESCA CONTINENTAL	6,1	-45,8	-6,9	-0,8	0,8	0,0
Fresco	3,8	-60,8	-2,9	-0,2	7,2	0,2
Seco salado	2,0	50,4	-6,7	-0,2	-10,8	-0,2
Congelado	0,4	-6,0	-35,5	-0,3	-6,9	0,0
SECTOR PESCA	100,0	-27,9	-10,3	-10,3	9,4	9,4

1/ A precios de 2007.

2/ Anchoveta representa el 99,9 por ciento del consumo industrial.

Fuente: Ministerio de la Producción.

5. La **pesca para el consumo humano** registró una caída de 6,1 por ciento en agosto respecto a similar periodo en el año 2014 debido a la menor extracción de pota y conchas de abanico para congelado.

Gráfico 1

EXTRACCIÓN DE CONCHAS DE ABANICO PARA CONGELADO
(Miles de TM)

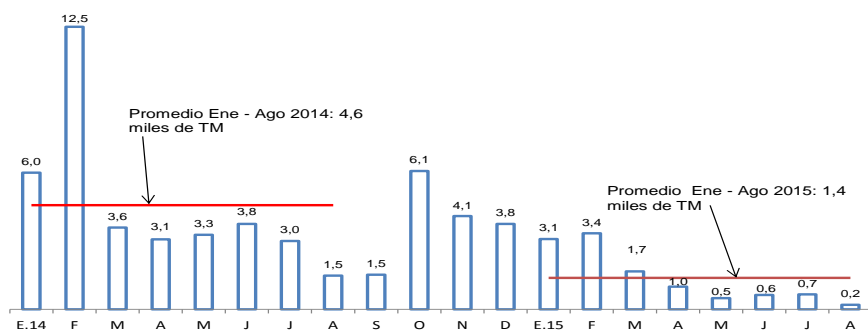

Fuente: Ministerio de la Producción

Gráfico 2

EXTRACCIÓN DE POTA PARA CONGELADO
(Miles de TM)

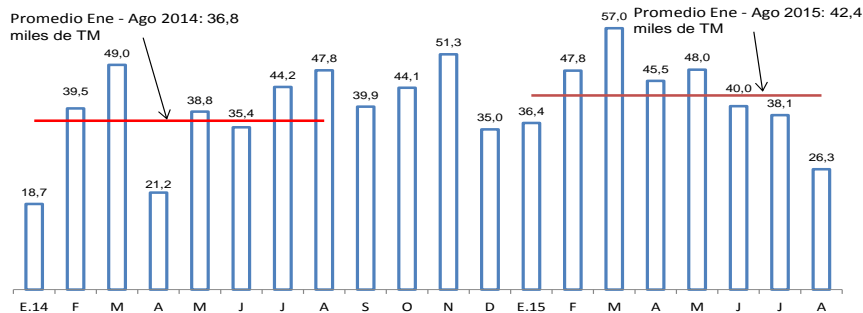

Fuente: Ministerio de la Producción

6. En el mes de agosto, se inició la segunda temporada de pesca de anchoveta en la Zona Sur la cual no podrá exceder el 31 de diciembre según Resolución Ministerial N° 2046-2015-PRODUCE. El nivel de desembarque de anchoveta alcanzó 4 mil TM, resultado menor al registrado en similar periodo del año 2014 (20 mil TM).

Gráfico 3

EXTRACCIÓN DE ANCHOVETA PARA CONSUMO INDUSTRIAL (Miles de TM)

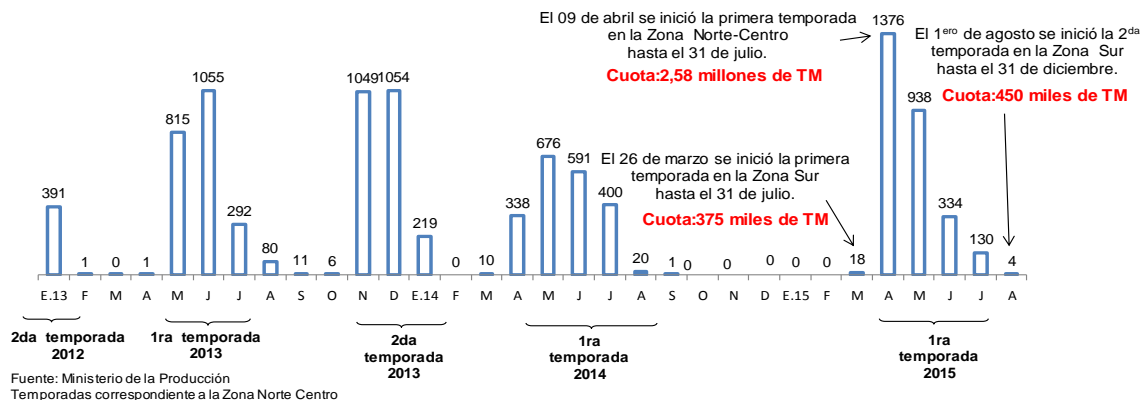

7. Durante setiembre, el precio promedio de la harina de pescado fue US\$ 1 532 por TM, registrando una aumento de 2,6 por ciento respecto al mes previo y una caída de 11,0 por ciento con respecto al año anterior.

Gráfico 4

COTIZACIÓN DE HARINA DE PESCADO (US\$/Tonelada)

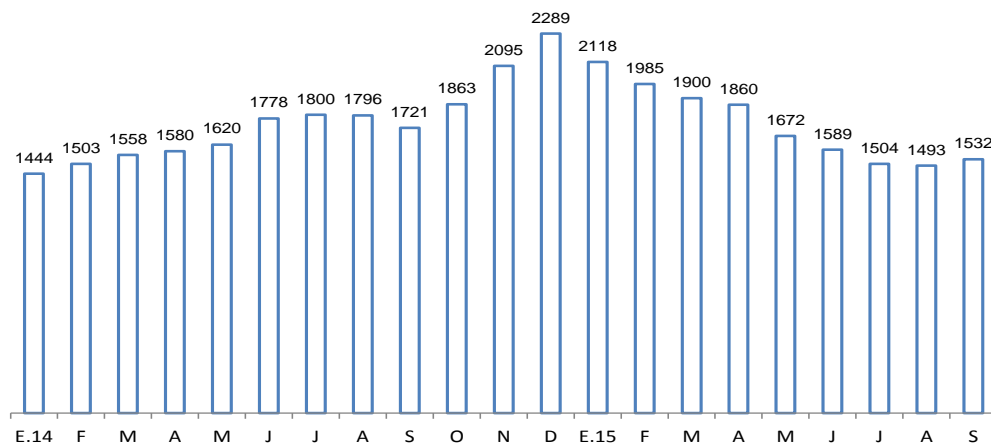

Fuente: Reuters y Bloomberg

Sector Minería e Hidrocarburos

8. La producción del **sector minería e hidrocarburos** registró un aumento de **6,1 por ciento** en agosto, acumulando un crecimiento similar en el periodo enero-agosto. El resultado del mes reflejó la mayor producción de cobre, que por sexto mes consecutivo es el principal contribuyente al crecimiento del sector.

Cuadro 5
SECTOR MINERÍA E HIDROCARBUROS
(Variación porcentual respecto a similar período del año anterior)

	Estructura porcentual 2014 ^{1/}	2014		2015			
		Año	Var. %	Agosto		Enero - Agosto	
				Var. %	Contribución	Var. %	Contribución
Minería metálica	77,2	-2,1	13,3	10,4	11,3	8,8	
Oro	14,8	-10,4	-3,5	-0,5	5,3	0,8	
Cobre	33,5	0,7	34,7	11,5	15,6	5,3	
Zinc	12,3	-2,4	-9,4	-1,4	8,7	1,1	
Plata	6,9	2,7	8,5	0,6	4,5	0,3	
Plomo	2,3	4,5	4,6	0,1	14,6	0,3	
Estaño	0,4	-2,4	-5,7	0,0	-14,5	-0,1	
Hierro	2,2	7,7	87,5	1,1	6,4	0,2	
Molibdeno	4,8	-6,2	-18,2	-0,9	18,5	0,9	
Hidrocarburos	22,8	4,0	-19,9	-4,2	-11,5	-2,6	
Petróleo	7,9	10,2	-11,4	-0,9	-15,3	-1,2	
Líquidos de gas natural	10,3	-1,1	-23,2	-2,2	-11,8	-1,2	
Gas natural	4,6	6,0	-26,8	-1,2	-4,2	-0,2	
MINERÍA E HIDROCARBUROS	100,0	-0,8	6,1	6,1	6,1	6,1	

1/ A precios de 2007.

Fuente: INEI, Ministerio de Energía y Minas y Perupetro.

Gráfico 5

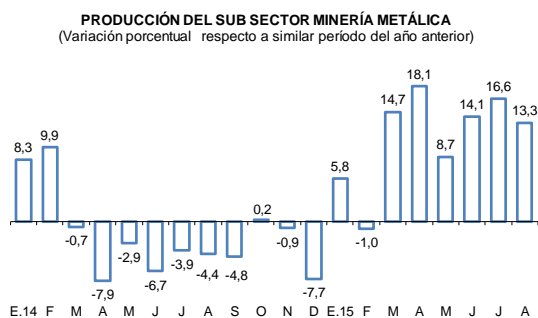

Fuente: INEI, Ministerio de Energía y Minas y Perupetro.

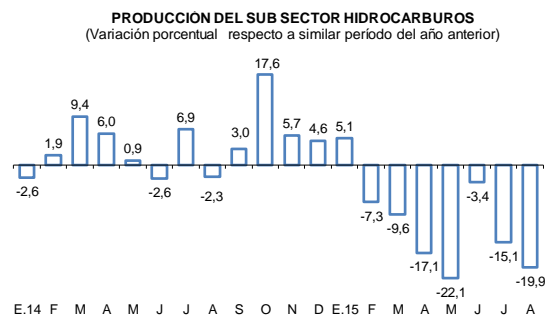

9. La producción de **cobre** aumentó 34,7 por ciento principalmente por la mayor actividad de Constancia, que alcanza un nivel de producción mensual de 13 mil TMF; de Toromocho, que produjo 17 mil TMF; y de Antapaccay.

Cuadro 6
PRODUCCIÓN DE COBRE ^{1/}
(En miles de toneladas métricas finas)

	Agosto			Enero - Agosto		
	2014	2015	Var %	2014	2015	Var %
Antamina	30	36	20,2	247	256	3,9
Southern Peru	23	25	7,5	193	199	3,4
Antapaccay	16	25	55,8	118	134	14,1
Toromocho	8	17	115,6	39	117	201,7
Cerro Verde	15	15	3,4	122	104	-14,8
Constancia	0	13	n.a.	0	54	n.a.
Milpo	4	3	-15,3	29	27	-6,9
Gold Fields La Cima	3	3	-2,1	22	20	-8,7
El Brocal	4	3	-21,9	31	19	-37,0
Otros	9	9	2,8	67	71	6,0
TOTAL	111	150	34,7	868	1 004	15,6

1/ Corresponde a la producción de concentrados de cobre por flotación.

Fuente: Ministerio de Energía y Minas.

10. La producción de **oro** disminuyó 3,5 por ciento en agosto asociada a la menor producción de Barrick por efecto base. En contraste, aumentó la producción en Yanacocha, alcanzando un nivel mensual de 93 mil onzas de oro.

Cuadro 7
PRODUCCIÓN DE ORO
(En miles de onzas troy finas)

	Agosto			Enero - Agosto		
	2014	2015	Var %	2014	2015	Var %
Yanacocha	72	93	28,8	550	645	17,1
Barrick Misquichilca	78	46	-40,6	367	425	16,0
Consorcio Minero Horizonte	22	23	4,0	160	175	9,4
La Arena	17	17	-3,2	144	155	7,8
Buenaventura	24	20	-16,2	153	151	-1,2
Minera Aurífera Retamas	15	17	9,0	120	114	-4,6
Gold Fields La Cima	13	18	41,6	97	113	16,3
Poderosa	13	15	10,1	107	106	-0,3
Aruntani	19	12	-36,5	95	103	8,7
La Zanja	12	12	5,7	96	90	-6,3
Tantahuatay	13	11	-14,4	94	85	-9,4
Pucamarca	8	12	41,6	69	81	16,9
Madre de Dios ^{1/}	13	0	-100,0	156	177	13,5
Otros	76	87	13,8	641	579	-9,7
TOTAL	397	383	-3,5	2 848	2 999	5,3

1/ Corresponde a la producción informal de oro que el Ministerio de Energía y Minas estima para esta

Fuente: Ministerio de Energía y Minas.

11. La producción de **zinc** se redujo en 9,4 por ciento en agosto por la menor producción de Antamina por efecto base, ellos se vio parcialmente atenuado por la mayor producción de El Brocal.

Cuadro 8
PRODUCCIÓN DE ZINC
(En miles de toneladas métricas finas)

	Agosto			Enero - Agosto		
	2014	2015	Var %	2014	2015	Var %
Antamina	42	24	-43,4	175	191	9,4
Volcan ^{1/}	26	25	-3,6	189	186	-1,4
Milpo	21	24	15,2	157	170	7,9
Los Quenuales	11	9	-12,7	70	75	6,6
El Brocal	0	4	n.a.	1	35	3 429,5
Atacocha	3	2	-37,6	25	22	-12,0
Santander	2	3	11,4	20	20	1,9
Otros	30	32	4,7	222	235	5,5
TOTAL	135	123	-9,4	860	934	8,7

^{1/} Incluye la producción de las subsidiarias Administradora Chungar y Administradora
Fuente: Ministerio de Energía y Minas.

12. La producción de **molibdeno** mostró una disminución de 18,2 por ciento por la menor extracción en Cerro Verde y Southern Copper.

Cuadro 9
PRODUCCIÓN DE MOLIBDENO
(En toneladas métricas finas)

	Agosto			Enero - Agosto		
	2014	2015	Var %	2014	2015	Var %
Southern Copper	1 060	917	-13,5	6 287	8 241	44,2
Cerro Verde	384	237	-38,1	3 182	2 075	-39,3
Toromocho	88	24	-72,9	295	1 388	548,2
Antamina	25	94	279,6	1 161	1 244	147,3
TOTAL	1 555	1 272	-18,2	10 925	12 948	18,5

Fuente: Ministerio de Energía y Minas

13. La producción de **plata** aumentó 8,5 por ciento debido a la mayor extracción de este metal por Antamina y Toromocho. También mostró resultados positivos la producción de **hierro**, por efecto base por la huelga laboral en el 2014 (87,5 por ciento), y de **plomo** (4,6 por ciento). Por el contrario, disminuyó la producción de **estaño** (5,7 por ciento).
14. La producción de **petróleo** disminuyó 11,4 por ciento asociado a la menor explotación en el Lote 67 de Perenco y en el Lote 8 y 1-AB de Pluspetrol. Asimismo, la producción de **líquidos de gas natural** se redujo 23,2 por ciento respecto al año anterior por la menor producción en el Lote 56 de Pluspetrol por labores de mantenimiento.
15. La producción de **gas natural** disminuyó 26,8 por ciento en agosto debido a la menor extracción en el Lote 56 de Pluspetrol por mantenimiento.

Cuadro 10
PRODUCCIÓN DE HIDROCARBUROS LÍQUIDOS
(En miles de barriles diarios)

	Agosto			Enero - Agosto		
	2014	2015	Var %	2014	2015	Var %
Petróleo	69	61	-11,4	69	59	-15,3
<u>Petrobras</u>	<u>10</u>	<u>11</u>	<u>8,0</u>	<u>10</u>	<u>11</u>	<u>1,3</u>
Lote X	10	11	8,0	10	11	1,3
<u>Savia Perú</u>	<u>10</u>	<u>9</u>	<u>-8,5</u>	<u>11</u>	<u>10</u>	<u>-8,0</u>
Lote Z - 2B	10	9	-8,5	11	10	-8,0
<u>Pluspetrol</u>	<u>23</u>	<u>19</u>	<u>-18,8</u>	<u>23</u>	<u>18</u>	<u>-22,2</u>
Lote I-AB	12	11	-12,6	13	10	-25,3
Lote 8	11	8	-26,1	10	8	-18,0
<u>BPZ</u>	<u>5</u>	<u>5</u>	<u>12,0</u>	<u>5</u>	<u>4</u>	<u>-22,6</u>
Lote Z - 1	5	5	12,0	5	4	-22,6
<u>Perenco</u>	<u>6</u>	<u>1</u>	<u>-87,6</u>	<u>5</u>	<u>1</u>	<u>-68,2</u>
Lote 67	6	1	-87,6	5	1	-68,2
Otros	14	16	9,2	15	15	-2,7
Líquidos de Gas Natural	96	74	-23,2	102	90	-5,6
<u>Pluspetrol</u>	<u>90</u>	<u>68</u>	<u>-24,3</u>	<u>95</u>	<u>82</u>	<u>-13,6</u>
Lote 88	55	59	6,7	58	51	-12,6
Lote 56	34	9	-73,8	36	31	-15,2
<u>Repsol</u>	<u>3</u>	<u>2</u>	<u>-12,0</u>	<u>4</u>	<u>5</u>	<u>32,3</u>
Lote 57	3	2	-12,0	4	5	32,3
Otros	3	3	-3,5	4	3	-7,3

Fuente: Perupetro.

Cuadro 11
PRODUCCIÓN DE GAS NATURAL
(En millones de pies cúbicos diarios)

	Agosto			Enero - Agosto		
	2014	2015	Var %	2014	2015	Var %
CAMISEA						
<u>Pluspetrol</u>	<u>1 155</u>	<u>805</u>	<u>-30,3</u>	<u>1 125</u>	<u>1 043</u>	<u>-7,3</u>
Lote 88	674	690	2,4	597	635	6,5
Lote 56	481	115	-76,1	528	407	-22,8
<u>Repsol</u>	<u>38</u>	<u>37</u>	<u>-2,3</u>	<u>50</u>	<u>71</u>	<u>40,6</u>
Lote 57	38	37	-2,3	50	71	40,6
RESTO						
<u>CNPC</u>	<u>15</u>	<u>15</u>	<u>0,3</u>	<u>10</u>	<u>13</u>	<u>34,4</u>
Lote X	15	15	0,3	10	13	34,4
<u>Savia Perú</u>	<u>8</u>	<u>8</u>	<u>-1,8</u>	<u>5</u>	<u>6</u>	<u>14,2</u>
Lote Z- 2B	8	8	-1,8	5	6	14,2
<u>Sapet</u>	<u>4</u>	<u>3</u>	<u>-17,5</u>	<u>3</u>	<u>3</u>	<u>10,7</u>
Lote VI - VII	4	3	-17,5	3	3	10,7
<u>Aguaytia</u>	<u>15</u>	<u>27</u>	<u>79,6</u>	<u>14</u>	<u>16</u>	<u>9,0</u>
Lote 31 - C	15	27	79,6	14	16	9,0
Otros	19	22	12,2	17	21	28,0
TOTAL DIARIO	1 252	917	-26,8	1 224	1 173	-4,2
TOTAL MENSUAL	38 825	28 434	-26,8	297 348	284 987	-4,2

Fuente: Perupetro.

Sector manufactura

Manufactura de procesamiento de recursos primarios

16. La **manufactura de recursos primarios** disminuyó 4,3 por ciento en agosto.

Esta caída fue resultado de la menor producción de **harina y aceite de pescado** (-80,6 por ciento), por menor disponibilidad de anchoveta, la de **conservas y productos congelados de pescado** (-38,0 por ciento, por la menor disponibilidad de pota y concha de abanico); de la **refinación de petróleo**, por la menor producción de diésel por parte de Petroperú y Pluspetrol; y, de **arroz pilado**.

La mayor **refinación de metales no ferrosos (0,4 por ciento)**, obedece a la mayor producción de ánodos de cobre por parte de Southern.

Cuadro 12
MANUFACTURA PRIMARIA

(Variación porcentual respecto a similar período del año anterior)

	Estructura porcentual 2014 ^{1/}	2015			
		Agosto		Enero - Agosto	
		Var. %	Contribución	Var. %	Contribución
Arroz pilado	5,5	-20,2	-0,6	8,4	0,5
Azúcar	4,8	-1,7	-0,1	-12,2	-0,6
Productos cárnicos	14,4	5,0	0,7	7,6	1,0
Harina y aceite de pescado	5,4	-80,6	-0,8	44,4	3,5
Conservas y productos congelados de pescado	6,1	-38,0	-2,2	-21,8	-1,5
Refinación de metales no ferrosos	39,7	0,4	0,2	-7,8	-3,2
Refinación de petróleo	24,0	-5,8	-1,4	-2,4	-0,6
MANUFACTURA PRIMARIA	100,0	-4,3	-4,3	-0,9	-0,9

^{1/} A precios de 2007

Fuente: Ministerio de la Producción

Manufactura no primaria

17. En agosto, la **manufactura no primaria** disminuyó 2,2 por ciento, reflejo principalmente de la menor producción de las ramas industriales orientadas a la inversión (cemento, productos metálicos y servicios industriales) y las orientadas a las exportaciones (industria textil).

Gráfico 6

MANUFACTURA PRIMARIA POR TIPO DE BIENES

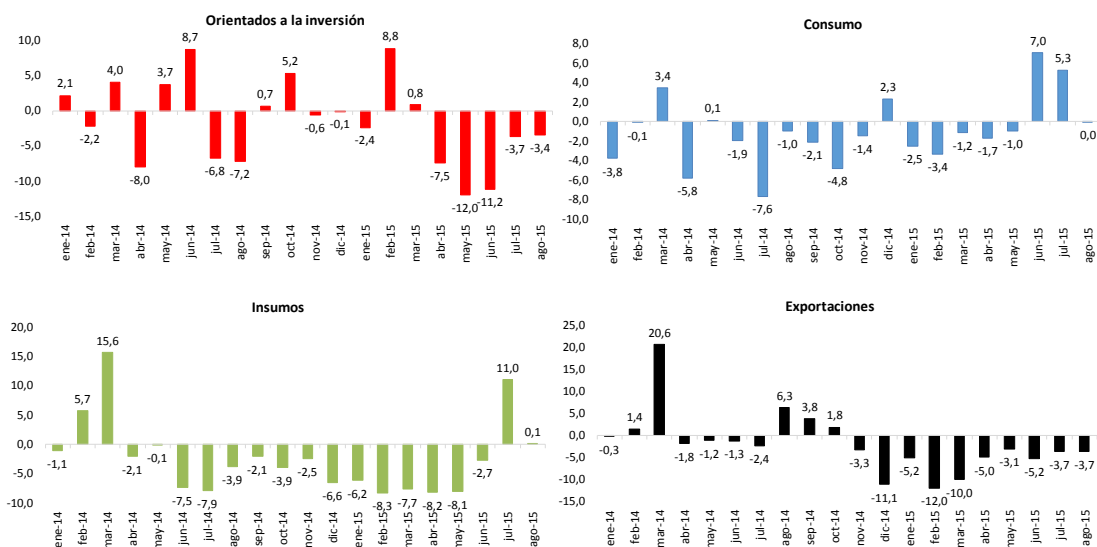

Análisis a nivel de grupo industrial

18. En agosto, la manufactura no primaria disminuyó en 22 de los 43 grupos industriales, siendo los de menor aumento:

- **Madera (-32,4 por ciento)**, por la menor demanda externa de productos de aserrado y la disminución de la demanda interna de partes y piezas de carpintería.
- **Productos farmacéuticos y medicamentos (-30,2 por ciento)**, por menor demanda interna y externa.
- **Maquinaria y equipo (-26,8 por ciento)**, por la menor demanda de maquinaria para alimentos y bebidas.
- **Otros artículos de papel y cartón (-17,8 por ciento)**, por la menor demanda de pañales.
- **Papel y cartón (-13,4 por ciento)**, por la menor demanda interna de papel bond.
- **Productos alimenticios diversos (-12,5 por ciento)**, por menor demanda interna de postres instantáneos café tostado y molido.
- **Tejidos y artículos de punto (-11,1 por ciento)**, por menor demanda del exterior.
- **Servicios industriales (-10,8 por ciento)**, por menor demanda de reparación de equipos de transporte.
- **Maquinaria eléctrica (-10,6 por ciento)**, por el cierre de operaciones de dos empresas y menor demanda de tableros eléctricos.
- **Caucho (-10,4 por ciento)**, por menor demanda interna y externa.
- **Fibras sintéticas (-9,9 por ciento)**, por menor demanda del exterior.

19. La producción manufacturera aumentó en los restantes 21 grupos industriales, siendo los de mayor variación:

- **Explosivos, esencias naturales y químicas (29,1 por ciento)**, por el incremento de la demanda de explosivos para la minería.
- **Pinturas, barnices y lacas (17,8 por ciento)**, por mayor demanda de pinturas industriales.
- **Aceites y grasas (16,5 por ciento)**, por mayor demanda interna.
- **Bebidas gaseosas y agua de mesa (14,0 por ciento)**, por una mayor demanda local.
- **Panadería (12,6 por ciento)**, por mayor demanda interna.
- **Cerveza y malta (7,4 por ciento)**, por mayor demanda interna.

Cuadro 13

MANUFACTURA NO PRIMARIA

(Variación porcentual respecto a similar período del año anterior)

	Estructura porcentual 2014 ^{1/}	2015			
		Agosto		Enero - Agosto	
		Var. %	Contribución	Var. %	Contribución
Alimentos y bebidas	21,0	4,1	0,9	-0,9	-0,2
Productos lácteos	2,7	3,7	0,1	0,2	0,0
Molinería	1,6	-1,7	0,0	-2,1	0,0
Panadería	2,8	12,6	0,4	0,9	0,0
Fideos	0,8	-0,3	0,0	-0,8	0,0
Aceites y grasas	2,0	16,5	0,3	4,7	0,1
Alimentos para animales	1,0	-18,3	-0,2	-9,1	-0,1
Productos alimenticios diversos	2,2	-12,5	-0,3	-7,2	-0,1
Cerveza y malta	2,7	7,4	0,2	-0,6	0,0
Bebidas gaseosas	1,9	14,0	0,2	8,0	0,2
Conservas de alimentos, chocolatería y bebidas alcohólicas	3,3	3,8	0,1	-5,3	-0,2
Textil, cuero y calzado	14,3	-4,2	-0,6	-6,5	-1,0
Hilados, tejidos y acabados	3,2	-5,1	-0,2	-2,9	-0,1
Tejidos y artículos de punto	1,4	-11,1	-0,2	-5,1	-0,1
Prendas de vestir	6,2	-6,0	-0,4	-10,1	-0,7
Calzado	1,9	9,2	0,1	6,0	0,1
Madera y muebles	7,3	-6,1	-0,5	4,7	0,3
Madera	2,4	-32,4	-0,9	-2,8	-0,1
Muebles	5,0	6,3	0,4	7,7	0,4
Industria del papel e imprenta	8,8	-5,7	-0,5	-4,3	-0,4
Papel y cartón	0,3	-13,4	0,0	-12,4	0,0
Envases de papel y cartón	1,1	1,2	0,0	0,3	0,0
Otros artículos de papel y cartón	2,8	-17,8	-0,7	19,0	0,5
Actividades de impresión	4,6	7,2	0,2	-17,6	-0,8
Productos químicos, caucho y plásticos	17,1	4,1	0,7	-1,6	-0,3
Sustancias químicas básicas	1,0	-0,3	0,0	1,3	0,0
Fibras sintéticas	0,2	-9,9	0,0	-7,8	0,0
Productos farmacéuticos	1,9	-30,2	-0,7	-20,4	-0,4
Pinturas, barnices y lacas	2,4	17,8	0,3	-2,0	0,0
Productos de tocador y limpieza	4,1	6,3	0,2	-3,3	-0,1
Explosivos, esencias naturales y químicas	1,3	29,1	0,4	20,8	0,3
Caucho	0,6	-10,4	-0,1	-8,6	-0,1
Plásticos	5,0	5,4	0,3	0,4	0,0
Minerales no metálicos	12,1	-2,6	-0,3	-2,6	-0,3
Vidrio	1,5	-0,7	0,0	-0,1	0,0
Cemento	5,8	-7,6	-0,5	-3,4	-0,2
Materiales para la construcción	4,6	3,9	0,2	-2,5	-0,1
Industria del hierro y acero	1,9	4,8	0,1	-3,8	-0,1
Productos metálicos, maquinaria y equipo	12,8	-6,0	-0,7	-3,9	-0,5
Productos metálicos	7,9	-5,8	-0,4	2,0	0,2
Maquinaria y equipo	0,9	-26,8	-0,1	-3,3	0,0
Maquinaria eléctrica	1,4	-10,6	-0,1	-31,0	-0,5
Material de transporte	2,6	1,3	0,0	-6,0	-0,1
Manufacturas diversas ^{2/}	1,9	-6,6	-0,1	-6,4	-0,1
Servicios industriales	2,8	-10,8	-0,4	-9,7	-0,3
MANUFACTURA NO PRIMARIA	100,0	-1,4	-1,4	-2,7	-2,7

1/ A precios de 2007

2/ Incluye joyería, bisutería y artículos de oficina.

Fuente: Ministerio de la Producción.

20. La producción del grupo **alimentos y bebidas** aumentó 4,1 por ciento, aunque acumula una caída de 0,9 por ciento en el período enero - agosto.

En el mes, destacó el crecimiento de panadería, elaboración de aceites y grasas (aceite vegetal, margarinas y manteca), cerveza, bebidas (gaseosas, agua de mesa e hidratantes), conservas de alimentos, chocolates y bebidas alcohólicas (conservas de pimiento y mango, jugos y néctares, cacao y chocolates y vino) y de derivados lácteos (leche, yogurt, helados, quesos y mantequilla).

21. La industria **textil** disminuyó 4,2 por ciento, asociado a una menor demanda local y externa, con lo cual acumula una caída de 6,5 por ciento en el período enero - agosto.

A nivel de rubros, **prendas de vestir** disminuyó 6,0 por ciento debido a la menor demanda de textiles y confecciones de Estados Unidos. Una menor demanda externa e interna afectaron la producción de **tejidos y artículos de punto** (-11,1 por ciento) y la producción de **hilados, tejidos y acabados** (-5,1 por ciento). En este último rubro, se presentan algunas diferencias ya que, si bien hubo una menor producción de hilados (-12,5 por ciento), el resultado fue atenuado por la mayor producción de tejidos (4,5 por ciento), por mayor demanda interna y externa; y, de acabados (4,5 por ciento), por mayor demanda interna.

22. El rubro **madera y muebles** disminuyó 6,1 por ciento por menores exportaciones de madera. Por su parte, la producción de muebles aumentó 6,3 por ciento debido a mayores promociones de colchones en el mercado interno.

23. En el caso de la industria de **papel e imprenta**, esta disminuyó en 5,7 por ciento por la menor producción de otros artículos de papel y cartón (17,8 por ciento) por la menor demanda de pañales. La industria de papel y cartón disminuyó 13,4 por ciento ante una menor demanda de papel bond y por una menor demanda de papel por parte de la industria de envases.

La mayor **actividad de impresión** (7,2 por ciento) fue explicada por el aumento de la demanda externa de encartes publicitarios y una mayor demanda interna. La producción de envases de papel y cartón se incrementó en 1,2 por ciento por la mayor demanda de envases para el sector agroindustrial, atenuada por la menor demanda interna de envases para cemento.

24. El rubro **productos químicos, caucho y plásticos** aumentó 4,1 por ciento en el mes, acumulando una disminución de 1,6 por ciento en el período enero - agosto.

La fabricación de explosivos, esencias naturales y químicas aumentó 29,1 por ciento por la mayor demanda de las empresas mineras y, por mayor demanda de explosivos y emulsiones.

La producción de pinturas, barnices y lacas aumentó 17,8 por ciento por la mayor demanda de pinturas industriales y de pinturas en general.

La rama de productos plásticos aumentó 5,4 por ciento por mayor demanda interna de tubos y accesorios plásticos, inicio de campaña escolar, mayor demanda de interna y externa de telas plastificadas, mayor demanda interna de envases de polipropileno y de envases pet para la industria de bebidas ante las mayores temperaturas.

La elaboración de productos de tocador y limpieza aumentó 6,3 por ciento, por la mayor demanda interna de productos de tocador, de detergentes y jabón de lavar.

La elaboración de productos farmacéuticos disminuyó 30,2 por ciento por problemas técnicos, menores exportaciones y debido a que una empresa del sector, que continúa realizando una reasignación de producción entre sus plantas.

La producción de caucho disminuyó 10,4 por ciento por menores exportaciones a Colombia; y, en menor medida, por menor demanda interna.

La producción de fibras artificiales disminuyó 9,9 por ciento por menores exportaciones a Brasil y Turquía y, por menores ventas internas.

La rama de sustancias químicas básicas disminuyó 0,3 por ciento por la menor demanda de reactivos para la minería, menor demanda interna de gases medicinales y de silicatos, así como por las menores exportaciones de colorantes. Por otro lado, algunas empresas del sector mostraron un aumento en la producción por mayores exportaciones de soda cáustica y ácido sulfónico (insumo para productos de limpieza), mayor demanda interna de aditivos para la industria de plásticos y por mayor demanda interna de sulfato de cobre.

25. El grupo de **minerales no metálicos** disminuyó 2,6 por ciento, acumulando una disminución similar en el período enero - agosto

Este resultado está asociado a la menor producción de cemento que disminuyó 7,6 por ciento por menores proyectos tanto público como privados. La producción de vidrio disminuyó 0,7 por ciento. La producción de materiales para la construcción aumentó 3,9 por ciento por una mayor demanda externa de mayólicas, atenuada por una menor demanda de concreto premezclado.

26. La industria de **hierro y acero** aumentó 4,8 por ciento, acumulando una disminución de 3,8 por ciento en el período enero - agosto por mejoras en la productividad en una empresa importante del sector. Por otro lado, aumentó la producción de bolas de acero para la minería por mayores exportaciones.

27. El grupo **productos metálicos, maquinaria y equipo** disminuyó 6,0 por ciento, acumulando una caída de 3,9 por ciento en el período enero - agosto.

La producción de productos metálicos disminuyó 5,8 por ciento por la menor demanda de productos metálicos para uso estructural; de tanques, depósitos y recipientes de metal; y, de otros productos metálicos. Asimismo, se presentó una menor demanda interna de alambres para construcción y de soldaduras.

La producción de maquinaria y equipo disminuyó 26,8 por ciento por la menor demanda de maquinaria para minería, construcción y, para la industria alimentaria. La producción de bombas y válvulas disminuyó por una menor demanda interna de bombas centrífugas. Asimismo, disminuyó la producción de buques y estructuras flotantes por menor demanda interna.

La industria de maquinaria eléctrica disminuyó 10,6 por ciento por el cierre de operaciones de dos empresas del sector. La menor producción de motores, generadores y transformadores, se debe a una menor demanda interna de motores y tableros eléctricos.

La rama de material de transporte aumentó 1,3 por ciento por la mayor producción de ensamblaje de buses, y de motocicletas. En contraste, disminuyó la producción de piezas y accesorios para vehículos automotores.

28. La rama de **manufacturas diversas** disminuyó 6,6 por ciento en agosto, acumulando una caída de 6,4 por ciento en el período enero - agosto. Este resultado obedece a la menor demanda interna de artículos de bisutería y a la menor demanda externa de cierres. En contraste, aumentó la producción de joyas y artículos conexos por mayores exportaciones.

29. Los **servicios industriales** disminuyeron 10,8 por ciento en agosto, acumulando una caída de 9,7 por ciento en el período enero - agosto. El resultado del mes refleja la menor demanda de la reparación de equipo de transporte. En contraste, aumentó la reparación de maquinaria.

Sector Construcción

30. En agosto, el sector construcción disminuyó 8,1 por ciento asociado principalmente al menor avance físico de obras públicas y, en menor medida, del consumo interno de cemento.

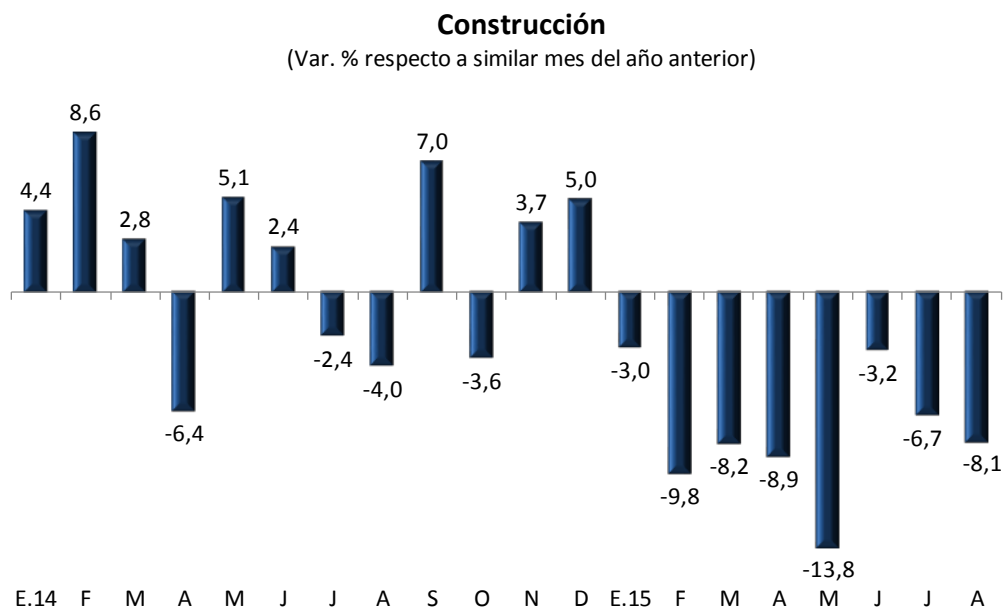

Fuente: INEI y BCRP

Departamento de Indicadores de Actividad Económica
Subgerencia de Estadísticas Macroeconómicas
Gerencia de Información y Análisis Económico
Gerencia Central de Estudios Económicos
23 de octubre de 2015