

## Actividad Económica<sup>1</sup>: Julio 2015

### PBI sectorial

1. **El PBI registró un crecimiento de 3,3 por ciento en julio**, resultado superior al del promedio enero-julio (2,5 por ciento). El PBI primario creció 4,3 por ciento, destacando la expansión de la minería metálica (16,6 por ciento) y de la agricultura (4,9 por ciento); por su parte los sectores no primarios crecieron 3,0 por ciento, impulsados por los servicios (5,0 por ciento), el comercio (4,3 por ciento) y la manufactura no primaria (2,8 por ciento).

### Cuadro 1

#### PRODUCTO BRUTO INTERNO

(Variación porcentual respecto a similar período del año anterior)

	Estructura porcentual del PBI 2014 <sup>1/</sup>	2015					
		Jun	II Trim.	Julio		Enero-Julio	
		Var. %	Var. %	Var. %	Contribución	Var. %	Contribución
<b>Agropecuario</b> <sup>2/</sup>	<b>5,3</b>	<b>8,1</b>	<b>2,9</b>	<b>4,9</b>	<b>0,3</b>	<b>2,3</b>	<b>0,1</b>
Agrícola	3,2	9,0	1,6	4,0	0,1	0,6	0,0
Pecuario	1,4	6,1	6,1	6,5	0,1	5,5	0,1
<b>Pesca</b>	<b>0,4</b>	<b>-29,6</b>	<b>36,6</b>	<b>-37,5</b>	<b>-0,2</b>	<b>10,8</b>	<b>0,1</b>
<b>Minería e hidrocarburos</b> <sup>3/</sup>	<b>11,7</b>	<b>10,3</b>	<b>7,0</b>	<b>9,3</b>	<b>1,1</b>	<b>6,1</b>	<b>0,7</b>
Minería metálica	7,4	14,1	13,5	16,6	1,3	11,0	0,8
Hidrocarburos	2,0	-3,4	-14,4	-15,1	-0,3	-10,2	-0,2
<b>Manufactura</b>	<b>14,1</b>	<b>-2,9</b>	<b>-0,2</b>	<b>-0,8</b>	<b>-0,1</b>	<b>-2,4</b>	<b>-0,3</b>
Primaria	3,0	-3,5	11,9	-10,4	-0,3	-0,5	0,0
No primaria <sup>4/</sup>	11,3	-2,4	-4,6	2,8	0,3	-2,9	-0,3
<b>Electricidad y agua</b>	<b>1,8</b>	<b>5,5</b>	<b>5,5</b>	<b>5,4</b>	<b>0,1</b>	<b>5,1</b>	<b>0,1</b>
<b>Construcción</b>	<b>6,8</b>	<b>-3,2</b>	<b>-8,7</b>	<b>-6,7</b>	<b>-0,5</b>	<b>-7,7</b>	<b>-0,5</b>
<b>Comercio</b>	<b>11,2</b>	<b>4,1</b>	<b>3,8</b>	<b>4,3</b>	<b>0,5</b>	<b>3,8</b>	<b>0,4</b>
<b>Resto de Servicios</b>	<b>40,1</b>	<b>5,3</b>	<b>5,1</b>	<b>5,0</b>	<b>2,0</b>	<b>5,1</b>	<b>2,0</b>
<b>Impuestos</b> <sup>5/</sup>	<b>8,6</b>	<b>2,8</b>	<b>-1,0</b>	<b>0,6</b>	<b>0,0</b>	<b>-0,6</b>	<b>-0,1</b>
<b>PBI Global</b>	<b>100,0</b>	<b>3,9</b>	<b>3,0</b>	<b>3,3</b>	<b>3,3</b>	<b>2,5</b>	<b>2,5</b>
<b>PBI Primario</b>	<b>20,3</b>	<b>6,6</b>	<b>7,2</b>	<b>4,3</b>	<b>0,9</b>	<b>4,2</b>	<b>0,9</b>
<b>PBI No Primario</b>	<b>79,7</b>	<b>3,1</b>	<b>1,9</b>	<b>3,0</b>	<b>2,4</b>	<b>2,1</b>	<b>1,7</b>

1/ A precios de 2007

2/ Incluye el sector silvícola.

3/ Incluye minería no metálica y servicios conexos.

4/ Excluye arroz.

5/ Incluye derechos de importación e impuestos a los productos

Fuente: INEI

<sup>1</sup> En la elaboración de este informe participaron (en orden alfabético): Alex Contreras, Martín Martínez, Jimena Montoya, Ricardo Quineche, Fernando Regalado, Ketty Vasquez y César Virreira.

## Sector Agropecuario

2. El **sector agropecuario** creció **4,9 por ciento** en julio, por mayores cosechas de arroz, café, mandarina, palta, y de una mayor oferta de carne de ave. Con ello, el sector creció 2,3 por ciento en los primeros siete meses.

**Cuadro 2**  
**SECTOR AGROPECUARIO**  
(Miles de Toneladas)

	Estructura Porcentual 2014 <sup>1/</sup>	Julio			Enero-julio		
		2014	2015	Var. %	Contribución	Var. %	Contribución
<b>AGRICOLA</b>	<b>61,2</b>			<b>4,0</b>	<b>2,5</b>	<b>0,6</b>	<b>0,4</b>
Mercado Interno	<b>39,0</b>			<b>6,8</b>	<b>2,8</b>	<b>3,9</b>	<b>1,6</b>
Papa	6,9	218	232	6,5	0,2	2,5	0,2
Arroz Cáscara	7,7	336	386	14,9	1,5	10,2	0,9
Cebolla	1,4	90	60	-33,7	-0,6	-7,3	-0,1
Mandarina	0,8	40	54	34,0	0,4	12,6	0,1
Maíz Amiláceo	1,2	50	53	7,1	0,2	0,7	0,0
Trigo	0,6	67	72	7,5	0,2	3,6	0,0
Cebada Grano	0,5	60	69	14,9	0,2	3,2	0,0
Pallar Grano Seco	0,1	0	2	293,4	0,2	190,4	0,0
Agroexportación e	<b>22,2</b>			<b>-1,7</b>	<b>-0,4</b>	<b>-5,5</b>	<b>-1,2</b>
Café	3,3	29	31	5,3	0,3	5,9	0,3
Caña de azúcar	2,2	722	748	3,5	0,1	-13,7	-0,3
Maíz amarillo duro	2,6	138	129	-6,0	-0,2	6,3	0,2
Espárrago	3,8	21	22	5,2	0,1	2,7	0,1
Uva	2,4	5	8	76,9	0,2	8,9	0,2
Aceituna	1,1	23	4	-83,8	-1,5	-74,8	-1,1
Cacao	1,3	9	10	11,6	0,2	3,5	0,0
Palma Aceitera	0,6	43	56	31,2	0,2	5,5	0,0
<b>PECUARIO</b>	<b>38,8</b>			<b>6,5</b>	<b>2,5</b>	<b>5,5</b>	<b>2,0</b>
Ave	19,8	136	151	10,6	2,0	8,2	1,5
Huevo	3,6	30	32	5,3	0,2	6,9	0,2
<b>SECTOR AGROPECUARIO</b>	<b>100,0</b>			<b>4,9</b>	<b>4,9</b>	<b>2,3</b>	<b>2,3</b>

<sup>1/</sup> A precios de 2007.

Fuente: Ministerio de Agricultura y Riego, INEI

La **producción orientada al mercado interno** aumentó 6,8 por ciento por una mayor producción de arroz en Lambayeque con mejores condiciones hidrológicas; de papa en Junín y Cusco; mayores cosechas de mandarina en Ica; además de mayores volúmenes de maíz amiláceo, cebada, trigo y pallar seco. Este resultado fue atenuado por una menor producción de cebolla en Arequipa por menores siembras en febrero.

La **producción orientada a la exportación y la agroindustria** se redujo 1,7 por ciento por menores rendimientos de aceituna en Tacna y Arequipa, en un año con temperaturas desfavorables para su floración; y de maíz amarillo duro, por menores siembras en La Libertad y San Martín. Este resultado fue compensado con la recuperación de la producción de café en Junín y Amazonas, afectada previamente por el hongo de la roya amarilla; de palta, por una mayor superficie cosechada en Ica y Lima; y de cacao en San Martín.

## Desarrollo de la campaña agrícola: agosto 2014 - julio 2015

3. Al finalizar la presente campaña agrícola, se sembraron 2 158 miles de hectáreas, área mayor en 0,8 por ciento respecto a la del mismo período de la campaña anterior. Ello debido a mayores siembras de arroz en Piura y Lambayeque; maíz amarillo duro en Lambayeque, La Libertad e Ica; quinua en Ayacucho, Puno, Apurímac y Cusco; y yuca en Loreto.

**Cuadro 3**  
**Campaña Agrícola – Área sembrada agosto 2014-julio 2015**

	Campaña agrícola (Miles de hectáreas)			Variación		Avance %
	Promedio 1/	2013-2014	2014-2015	Absoluta	Porcentual	
Total Nacional	2 010	2 141	2 158	17	0,8	100,0
Papa	237	323	317	-6	-1,8	100,0
Maíz amiláceo	231	258	260	1	0,5	100,0
Arroz	221	383	405	22	5,8	100,0
Maíz amarillo duro	164	286	297	11	3,8	100,0
Cebada	133	152	146	-6	-4,2	100,0
Haba	65	74	74	0	-0,4	100,0
Yuca	64	103	106	3	2,6	100,0
Trigo	96	142	138	-4	-2,7	100,0
Frijol seco	52	84	83	-1	-1,6	100,0
Algodón	22	30	26	-4	-12,9	100,0
Quinua	36	69	73	3	4,5	100,0
Cebolla	10	19	20	0	0,5	100,0
Tomate	3	6	6	0	-4,5	100,0
Resto	675	210	208	-1	-0,6	

1/ Promedio cinco campañas anteriores.

Fuente: Ministerio de Agricultura y Riego

## Sector Pesca

4. En **julio**, la **actividad pesquera** registró una caída de 37,5 por ciento, acumulando un crecimiento de 10,8 por ciento en el periodo enero-julio. El resultado del mes se vio explicado por la menor extracción de anchoveta destinada al consumo industrial respecto a similar periodo del año 2014, lo que refleja el inicio temprano de la primera temporada de pesca de este año.

### Cuadro 4 SECTOR PESCA

(Variación porcentual respecto a similar periodo del año anterior)

	Estructura porcentual 2014 <sup>1/</sup>	2014		2015		
		Año Var. %	Julio Var. %	Enero-Julio		
				Contribución	Var. %	Contribución
<b>PESCA MARITIMA</b>	<b>93,9</b>	<b>-26,3</b>	<b>-39,6</b>	<b>-37,6</b>	<b>12,8</b>	<b>10,7</b>
<b>Consumo humano</b>	<b>63,3</b>	<b>0,8</b>	<b>-6,6</b>	<b>-2,9</b>	<b>2,7</b>	<b>0,6</b>
Conservas	1,5	-33,3	-3,1	0,0	-9,3	-0,2
Fresco	28,5	6,9	3,5	0,8	27,5	5,7
Congelado	33,0	-0,2	-18,0	-3,6	-16,0	-5,0
Seco salado	0,3	-60,2	-15,6	0,0	10,0	0,0
<b>Consumo industrial<sup>2/</sup></b>	<b>30,5</b>	<b>-52,7</b>	<b>-67,6</b>	<b>-34,7</b>	<b>25,1</b>	<b>10,1</b>
Anchoveta	30,5	-52,6	-67,6	-34,7	25,1	10,1
Otras especies	0,0	-100,0	n.d.	n.d.	n.d.	n.d.
<b>PESCA CONTINENTAL</b>	<b>6,1</b>	<b>-45,8</b>	<b>1,7</b>	<b>0,1</b>	<b>2,0</b>	<b>0,0</b>
Fresco	3,8	-60,8	5,7	0,2	8,7	0,2
Seco salado	2,0	50,4	0,0	0,0	-11,5	-0,2
Congelado	0,4	-6,0	-23,0	-0,1	-1,0	0,0
<b>SECTOR PESCA</b>	<b>100,0</b>	<b>-27,9</b>	<b>-37,5</b>	<b>-37,5</b>	<b>10,8</b>	<b>10,8</b>

1/ A precios de 2007.

2/ Anchoveta representa el 99,9 por ciento del consumo industrial.

Fuente: Ministerio de la Producción.

5. La **pesca para el consumo humano** registró una caída de 6,6 por ciento en julio, respecto a similar periodo en 2014, debido a la menor extracción de conchas de abanico para congelado.

### Gráfico 1

EXTRACCIÓN DE CONCHAS DE ABANICO PARA CONGELADO  
(Miles de TM)

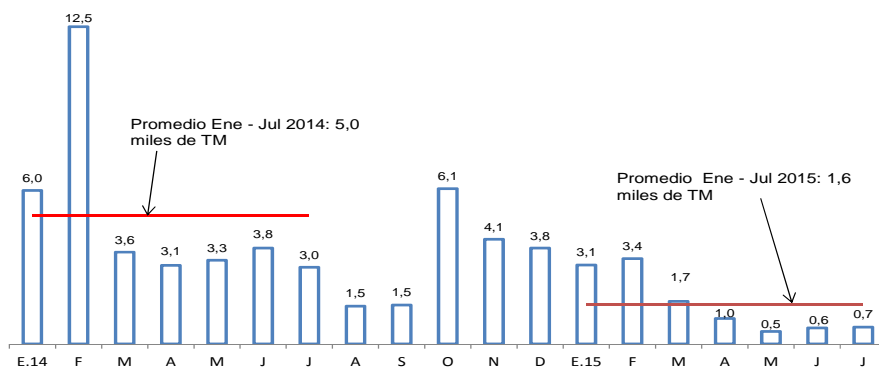

Fuente: Ministerio de la Producción

# NOTAS DE ESTUDIOS DEL BCRP

No. 58 - 18 de setiembre de 2015

6. En el mes de julio, se desembarcaron 130 mil TM de anchoveta de los cuales 94 mil TM corresponden a la zona Norte-Centro y 36 mil TM a la zona Sur. La primera temporada de pesca de 2015 terminó el 31 de julio con un desembarque de 2,5 millones de TM en la Zona Norte-Centro y 282 mil TM en la Zona Sur alcanzando un avance de la cuota del 97 por ciento y del 75 por ciento, respectivamente.

### Gráfico 2

EXTRACCIÓN DE ANCHOVETA PARA CONSUMO INDUSTRIAL  
(Miles de TM)

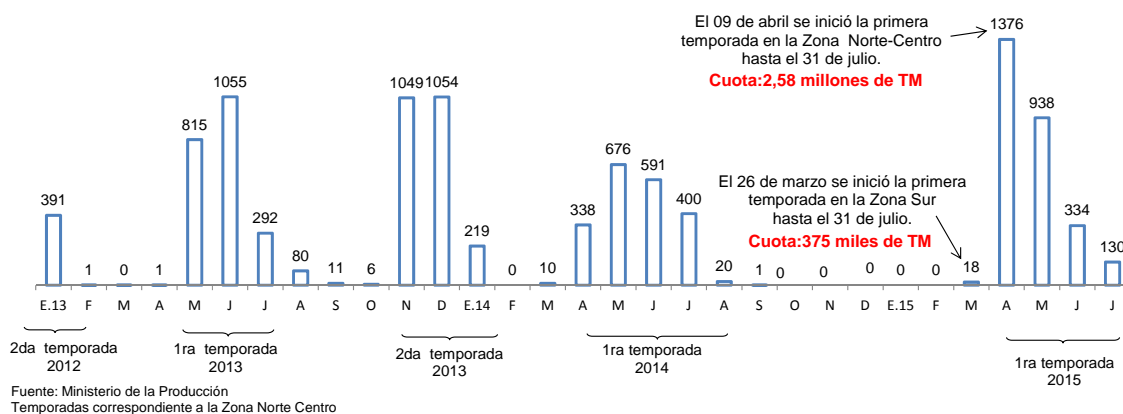

7. Durante agosto, el precio promedio de la harina de pescado fue US\$ 1 493 por TM, registrando una caída de 0,7 por ciento respecto al mes previo y una caída de 16,9 por ciento con respecto al año anterior.

### Gráfico 3

COTIZACIÓN DE HARINA DE PESCADO  
(US\$/Tonelada)

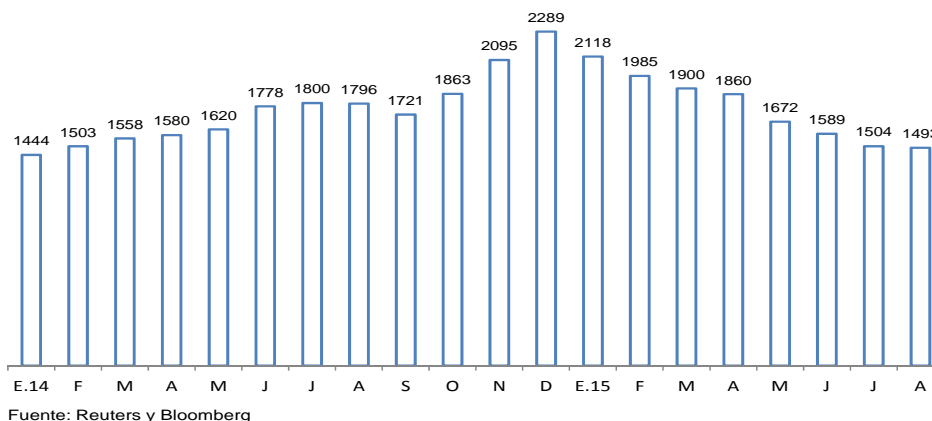

## Sector Minería e Hidrocarburos

8. La producción del **sector minería e hidrocarburos** registró un aumento de **9,3 por ciento** en julio, acumulando un crecimiento de 6,1 por ciento en el periodo enero-julio. El resultado del mes es reflejo de la mayor producción de cobre, que por quinto mes consecutivo es el principal contribuyente al crecimiento del sector. Asimismo, la producción de zinc, molibdeno y plata contribuyen de manera positiva al crecimiento.

**Cuadro 5**  
**SECTOR MINERÍA E HIDROCARBUROS**  
(Variación porcentual respecto a similar período del año anterior)

	Estructura porcentual 2014 <sup>1/</sup>	2014		2015		
		Año	Julio		Enero - Julio	
		Var. %	Var. %	Contribución	Var. %	Contribución
<b>Minería metálica</b>	<b>77,2</b>	<b>-2,1</b>	<b>16,6</b>	<b>12,8</b>	<b>11,0</b>	<b>8,5</b>
Oro	14,8	-10,4	0,7	0,1	6,7	1,0
Cobre	33,5	0,7	32,8	11,1	12,8	4,4
Zinc	12,3	-2,4	5,7	0,7	12,1	1,4
Plata	6,9	2,7	5,7	0,4	3,9	0,3
Plomo	2,3	4,5	8,3	0,2	16,1	0,4
Estaño	0,4	-2,4	-22,1	-0,1	-15,7	-0,1
Hierro	2,2	7,7	-0,9	0,0	0,4	0,0
Molibdeno	4,8	-6,2	9,1	0,4	24,6	1,1
<b>Hidrocarburos</b>	<b>22,8</b>	<b>4,0</b>	<b>-15,1</b>	<b>-3,4</b>	<b>-10,3</b>	<b>-2,4</b>
Petróleo	7,9	10,2	-18,4	-1,4	-15,9	-1,3
Líquidos de gas natural	10,3	-1,1	-17,8	-1,8	-10,2	-1,1
Gas natural	4,6	6,0	-4,2	-0,2	-0,8	0,0
<b>MINERÍA E HIDROCARBUROS</b>	<b>100,0</b>	<b>-0,8</b>	<b>9,3</b>	<b>9,3</b>	<b>6,1</b>	<b>6,1</b>

1/ A precios de 2007.

Fuente: INEI, Ministerio de Energía y Minas y Perupetro.

**Gráfico 4**

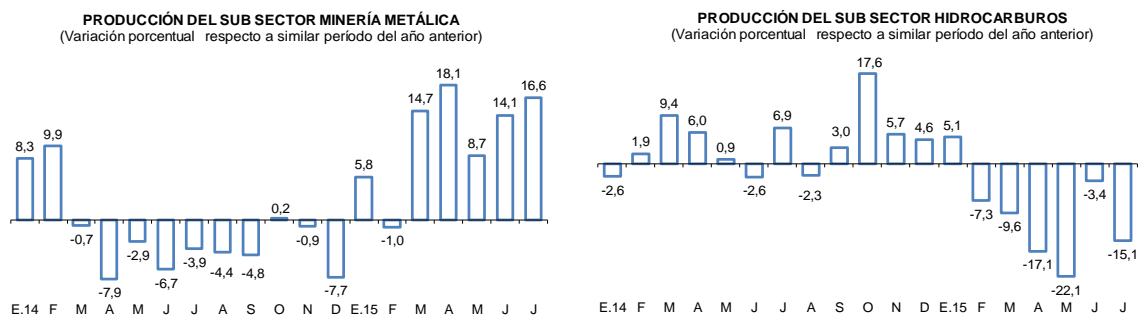

Fuente: INEI, Ministerio de Energía y Minas y Perupetro.

# NOTAS DE ESTUDIOS DEL BCRP

No. 58 - 18 de setiembre de 2015

9. La producción de **cobre** aumentó 32,8 por ciento principalmente por la mayor actividad de Antamina, que elevó su nivel de producción mensual a 41 mil TMF; de Constancia, que mantiene el nivel de producción mensual alcanzando el mes anterior de 10 mil TMF; y de Toromocho, que produjo 17 mil TMF.

**Cuadro 6**

**PRODUCCIÓN DE COBRE <sup>1/</sup>**  
(En miles de toneladas métricas finas)

	Julio			Enero - Julio		
	2014	2015	Var %	2014	2015	Var %
Antamina	28	41	47,9	216	220	1,6
Southern Peru	25	25	3,5	170	174	2,8
Antapaccay	19	22	19,2	102	109	7,5
Toromocho	9	17	101,5	31	100	224,4
Cerro Verde	14	14	5,4	108	89	-17,3
Constancia	0	10	n.a.	0	41	n.a.
Milpo	4	4	0,7	25	24	-5,7
Gold Fields La Cima	2	2	-5,4	19	17	-9,8
El Brocal	4	3	-20,2	27	17	-38,9
Otros	9	9	0,9	58	62	6,5
<b>TOTAL</b>	<b>112</b>	<b>149</b>	<b>32,8</b>	<b>757</b>	<b>854</b>	<b>12,8</b>

<sup>1/</sup> Corresponde a la producción de concentrados de cobre por flotación.

Fuente: Ministerio de Energía y Minas.

10. La producción de **oro** aumentó 0,7 por ciento en julio asociada a la mayor producción de Yanacocha por mayores leyes.

**Cuadro 7**

**PRODUCCIÓN DE ORO**  
(En miles de onzas troy finas)

	Julio			Enero - Julio		
	2014	2015	Var %	2014	2015	Var %
Yanacocha	80	87	8,5	478	551	15,3
Barrick Misquichilca	35	36	1,8	289	379	31,2
Consorcio Minero Horizonte	22	25	17,2	137	151	10,2
La Arena	19	20	3,5	127	139	9,3
Buenaventura	18	19	6,5	129	131	1,6
Minera Aurífera Retamas	16	17	1,8	104	98	-6,6
Gold Fields La Cima	12	14	14,4	85	95	12,5
Poderosa	13	15	19,9	93	92	-1,7
Aruntoni	20	13	-31,6	75	91	20,3
La Zanja	12	11	-7,6	84	78	-7,9
Tantahuatay	13	12	-11,3	81	74	-8,6
Pucamarca	8	11	35,4	61	69	13,6
Madre de Dios <sup>1/</sup>	10	0	-100,0	142	177	24,2
Otros	77	78	0,7	564	492	-12,9
<b>TOTAL</b>	<b>355</b>	<b>357</b>	<b>0,7</b>	<b>2 451</b>	<b>2 616</b>	<b>6,7</b>

<sup>1/</sup> Corresponde a la producción informal de oro que el Ministerio de Energía y Minas estima para esta región.

Fuente: Ministerio de Energía y Minas.

11. La producción de **zinc** aumentó 5,7 por ciento en julio por la mayor producción de Antamina; y de El Brocal por un efecto base.

**Cuadro 8**  
**PRODUCCIÓN DE ZINC**  
(En miles de toneladas métricas finas)

	Julio			Enero - Julio		
	2014	2015	Var %	2014	2015	Var %
Volcan <sup>1/</sup>	26	25	-5,1	163	161	-1,0
Milpo	21	21	-3,4	137	146	6,7
Antamina	26	31	20,8	133	167	26,0
Los Quenuales	9	10	6,1	60	66	10,0
Atacocha	3	3	-9,7	22	20	-8,1
Santander	3	3	6,2	17	17	0,6
El Brocal	0	4	n.d.	1	31	n.d.
Otros	31	30	-2,3	192	203	5,6
<b>TOTAL</b>	<b>120</b>	<b>127</b>	<b>5,7</b>	<b>724</b>	<b>811</b>	<b>12,1</b>

1/ Incluye la producción de las subsidiarias Administradora Chungar y Administradora  
Fuente: Ministerio de Energía y Minas.

12. La producción de **molibdeno** mostró un incremento de 9,1 por ciento por la mayor extracción en Southern, Toromocho y Antamina.

**Cuadro 9**  
**PRODUCCIÓN DE MOLIBDENO**  
(En toneladas métricas finas)

	Julio			Enero - Julio		
	2014	2015	Var %	2014	2015	Var %
Southern Copper	924	1 138	23,1	5 227	7 324	44,2
Cerro Verde	364	148	-59,2	2 799	1 838	-39,3
Toromocho	96	194	101,8	208	1 364	548,2
Antamina	56	91	63,0	1 136	1 150	147,3
<b>TOTAL</b>	<b>1 441</b>	<b>1 572</b>	<b>9,1</b>	<b>9 370</b>	<b>11 676</b>	<b>24,6</b>

Fuente: Ministerio de Energía y Minas

13. La producción de **plata** aumentó 5,7 por ciento debido a la mayor extracción de este metal por Antamina y Toromocho. También mostró resultados positivos la producción de **plomo** (8,3 por ciento). Por el contrario, disminuyó la producción de **estaño** (22,1 por ciento) y de **hierro** (0,9 por ciento).
14. La producción de **petróleo** disminuyó 18,4 por ciento asociado a la menor explotación en el Lote 57 de Perenco y en el Lote 1-AB de Pluspetrol. Asimismo, la producción de **líquidos de gas natural** se redujo 17,8 por ciento respecto al año anterior por la menor producción en el Lote 88 de Pluspetrol.
15. La producción de **gas natural** disminuyó 4,2 por ciento en julio debido a la menor extracción en el Lote 57 de Repsol y Lote 56 de Pluspetrol.



**Cuadro 10**  
**PRODUCCIÓN DE HIDROCARBUROS LÍQUIDOS**  
(En miles de barriles diarios)

	Julio			Enero - Julio		
	2014	2015	Var %	2014	2015	Var %
<b>Petróleo</b>	<b>68</b>	<b>56</b>	<b>-18,4</b>	<b>69</b>	<b>58</b>	<b>-15,9</b>
<u>Petrobras</u>	<u>10</u>	<u>11</u>	<u>4,5</u>	<u>10</u>	<u>10</u>	<u>0,3</u>
Lote X	10	11	4,5	10	10	0,3
<u>Savia Perú</u>	<u>11</u>	<u>9</u>	<u>-12,3</u>	<u>11</u>	<u>10</u>	<u>-7,9</u>
Lote Z - 2B	11	9	-12,3	11	10	-7,9
<u>Pluspetrol</u>	<u>22</u>	<u>17</u>	<u>-21,4</u>	<u>23</u>	<u>18</u>	<u>-22,7</u>
Lote I-AB	14	9	-32,5	14	10	-27,0
Lote 8	8	8	-2,6	10	8	-16,7
<u>BPZ</u>	<u>4</u>	<u>2</u>	<u>-49,8</u>	<u>5</u>	<u>4</u>	<u>-27,5</u>
Lote Z - 1	4	2	-49,8	5	4	-27,5
<u>Perenco</u>	<u>6</u>	<u>1</u>	<u>-89,6</u>	<u>4</u>	<u>2</u>	<u>-64,4</u>
Lote 67	6	1	-89,6	4	2	-64,4
Otros	15	15	2,6	16	15	-4,3
<b>Líquidos de Gas Natural</b>	<b>106</b>	<b>87</b>	<b>-17,8</b>	<b>103</b>	<b>92</b>	<b>-5,6</b>
<u>Pluspetrol</u>	<u>94</u>	<u>79</u>	<u>-15,6</u>	<u>96</u>	<u>84</u>	<u>-12,1</u>
Lote 88	59	48	-18,7	59	50	-15,2
Lote 56	34	31	-10,2	37	34	-7,2
<u>Repsol</u>	<u>8</u>	<u>4</u>	<u>-47,9</u>	<u>4</u>	<u>5</u>	<u>37,1</u>
Lote 57	8	4	-47,9	4	5	37,1
Otros	4	3	-6,0	4	3	-7,9

Fuente: Perupetro.

**Cuadro 11**  
**PRODUCCIÓN DE GAS NATURAL**  
(En millones de pies cúbicos diarios)

	Julio			Enero - Julio		
	2014	2015	Var %	2014	2015	Var %
<b>CAMISEA</b>						
<u>Pluspetrol</u>	<u>1 108</u>	<u>1 105</u>	<u>-0,3</u>	<u>1 120</u>	<u>1 077</u>	<u>-3,8</u>
Lote 88	645	691	7,2	585	627	7,1
Lote 56	463	414	-10,7	535	450	-15,8
<u>Repsol</u>	<u>116</u>	<u>66</u>	<u>-42,8</u>	<u>52</u>	<u>76</u>	<u>45,1</u>
Lote 57	116	66	-42,8	52	76	45,1
<b>RESTO</b>						
<u>CNPC</u>	<u>14</u>	<u>11</u>	<u>-21,8</u>	<u>9</u>	<u>13</u>	<u>42,7</u>
Lote X	14	11	-21,8	9	13	42,7
<u>Savia Perú</u>	<u>8</u>	<u>6</u>	<u>-24,9</u>	<u>5</u>	<u>6</u>	<u>18,0</u>
Lote Z- 2B	8	6	-24,9	5	6	18,0
<u>Sapet</u>	<u>3</u>	<u>3</u>	<u>-0,8</u>	<u>3</u>	<u>3</u>	<u>16,2</u>
Lote VI - VII	3	3	-0,8	3	3	16,2
<u>Aguaytía</u>	<u>13</u>	<u>12</u>	<u>-10,2</u>	<u>14</u>	<u>14</u>	<u>-2,0</u>
Lote 31 - C	13	12	-10,2	14	14	-2,0
Otros	16	22	32,7	16	21	32,3
<b>TOTAL DIARIO</b>	<b>1 279</b>	<b>1 225</b>	<b>-4,2</b>	<b>1 219</b>	<b>1 210</b>	<b>-0,8</b>
<b>TOTAL MENSUAL</b>	<b>39 648</b>	<b>37 975</b>	<b>-4,2</b>	<b>258 523</b>	<b>256 553</b>	<b>-0,8</b>

Fuente: Perupetro.

## Sector manufactura

### Manufactura de procesamiento de recursos primarios

16. La **manufactura de recursos primarios** disminuyó 10,4 por ciento en julio.

Esta caída fue resultado de la menor producción de **harina y aceite de pescado** (-68,0 por ciento, por menor disponibilidad de anchoveta), la de **conservas y productos congelados de pescado** (-16,8 por ciento, por la menor disponibilidad de pota para congelado y caballa para conservas); y de la **refinación de metales no ferrosos**, la cual disminuyó 3,8 por ciento, debido a la menor producción de cátodos de cobre por parte de Cerro Verde (-7,0 por ciento) por una menor ley de sulfuros.

La mayor producción de **arroz pilado** (14,9 por ciento, por mayores siembras) y la **refinación de petróleo**, que aumentó 2,0 por ciento moderaron la caída de este sector. Durante el mes se registró una mayor producción de petróleo industrial y GLP por parte de Petroperú y, de petróleo industrial por parte de La Pampilla.

**Cuadro 12**  
**MANUFACTURA PRIMARIA**

(Variación porcentual respecto a similar período del año anterior)

	Estructura porcentual 2014 <sup>1/</sup>	2015			
		Julio		Enero - Julio	
		Var. %	Contribución	Var. %	Contribución
Arroz pilado	5,5	14,9	0,9	10,2	0,6
Azúcar	4,8	5,6	0,2	-13,9	-0,6
Productos cárnicos	14,4	7,2	0,7	8,0	0,9
Harina y aceite de pescado	5,4	-68,0	-9,5	46,2	4,7
Conservas y productos congelados de pescado	6,1	-16,8	-1,1	-19,2	-1,3
Refinación de metales no ferrosos	39,7	-3,8	-2,0	-8,9	-4,5
Refinación de petróleo	24,0	2,0	0,3	-1,9	-0,3
<b>MANUFACTURA PRIMARIA</b>	<b>100,0</b>	<b>-10,4</b>	<b>-10,4</b>	<b>-0,5</b>	<b>-0,5</b>

1/ A precios de 2007

Fuente: Ministerio de la Producción

## Manufactura no primaria

17. En julio, la **manufactura no primaria** aumentó 2,8 por ciento, luego de doce meses de caídas consecutivas, reflejo de la mayor producción de las ramas industriales orientadas a los insumos (madera y explosivos, esencias naturales y químicas) y las orientadas al consumo masivo (muebles; otros artículos de papel y cartón y bebidas gaseosas).

Gráfico 5

### MANUFACTURA PRIMARIA POR TIPO DE BIENES

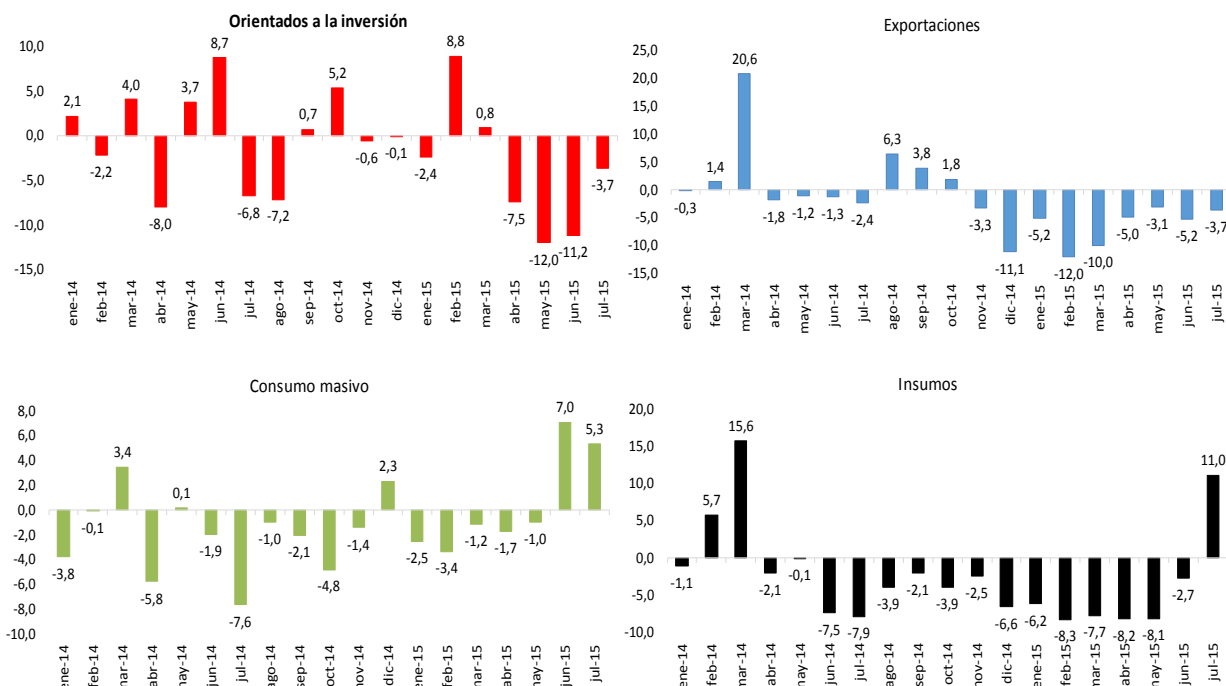

### Análisis a nivel de grupo industrial

18. En el mes de julio, la manufactura no primaria aumentó en 25 de los 43 grupos industriales, siendo los de mayor incremento:

- **Madera (76,6 por ciento)**, por mayor producción de una empresa del sector, al ganar una licitación con el sector público.
- **Explosivos, esencias naturales y químicas (32,9 por ciento)**, por incremento de la demanda de explosivos para la minería.
- **Bebidas gaseosas y agua de mesa (24,4 por ciento)**, por una mayor demanda local.
- **Otros artículos de papel y cartón (21,7 por ciento)**, por mayor demanda de pañales para bebés.
- **Pinturas, barnices y lacas (17,3 por ciento)**, por mayor demanda de pinturas industriales.
- **Muebles (16,0 por ciento)**, por mayor demanda ante mayores promociones.
- **Vidrio (11,2 por ciento)**, por aumento de productividad ante la reparación de equipos de una empresa del sector.
- **Industria del hierro y acero (11,0 por ciento)**, por efecto base de una de las principales empresas.



## NOTAS DE ESTUDIOS DEL BCRP

No. 58 - 18 de setiembre de 2015

---

- **Productos alimenticios diversos (10,4 por ciento)**, por mayor demanda interna de postres instantáneos y levaduras.

19. La producción manufacturera disminuyó en los restantes 18 grupos industriales, siendo los de mayor variación:

- **Servicios industriales (-28,3 por ciento)**, por menor demanda de tratamiento y revestimiento de reparación de maquinaria y de equipo de transporte.
- **Maquinaria eléctrica (-22,8 por ciento)**, por el cierre de operaciones de dos empresas y menor demanda de tableros eléctricos y de hilos y cables eléctricos.
- **Productos farmacéuticos y medicamentos (-18,5 por ciento)**, por menor demanda para el mercado interno y exportaciones.
- **Fibras sintéticas (-16,1 por ciento)**, por menor demanda del exterior.
- **Tejidos y artículos de punto (-14,4 por ciento)**, por menor demanda del exterior.
- **Manufacturas diversas (-9,9 por ciento)**, por menor demanda local de artículos de bisutería y menor demanda externa de artículos de joyería.

**Cuadro 13**  
**MANUFACTURA NO PRIMARIA**  
(Variación porcentual respecto a similar período del año anterior)

	Estructura porcentual 2014 <sup>1/</sup>	2015			
		Julio		Enero - Julio	
		Var. %	Contribución	Var. %	Contribución
<b>Alimentos y bebidas</b>	<b>21,0</b>	<b>2,3</b>	<b>0,5</b>	<b>-1,6</b>	<b>-0,3</b>
Productos lácteos	2,7	-1,0	0,0	-0,3	0,0
Molinería	1,6	1,6	0,0	-2,2	0,0
Panadería	2,8	3,4	0,1	-0,8	0,0
Fideos	0,8	1,8	0,0	-0,9	0,0
Aceites y grasas	2,0	5,9	0,1	2,9	0,1
Alimentos para animales	1,0	-20,6	-0,3	-7,7	-0,1
Productos alimenticios diversos	2,2	10,4	0,1	-6,4	-0,1
Cerveza y malta	2,7	0,4	0,0	-1,7	0,0
Bebidas gaseosas	1,9	24,4	0,4	7,3	0,1
Conservas de alimentos, chocolatería y bebidas alcohólicas	3,3	-1,8	-0,1	-6,9	-0,2
<b>Textil, cuero y calzado</b>	<b>14,3</b>	<b>-2,5</b>	<b>-0,4</b>	<b>-6,8</b>	<b>-1,0</b>
Hilados, tejidos y acabados	3,2	-4,7	-0,2	-2,6	-0,1
Tejidos y artículos de punto	1,4	-14,4	-0,2	-3,9	-0,1
Prendas de vestir	6,2	2,1	0,1	-10,6	-0,8
Calzado	1,9	1,3	0,0	5,7	0,1
<b>Madera y muebles</b>	<b>7,3</b>	<b>31,7</b>	<b>2,3</b>	<b>6,6</b>	<b>0,5</b>
Madera	2,4	76,6	1,5	3,1	0,1
Muebles	5,0	16,0	0,9	7,9	0,4
<b>Industria del papel e imprenta</b>	<b>8,8</b>	<b>9,7</b>	<b>0,7</b>	<b>-4,1</b>	<b>-0,4</b>
Papel y cartón	0,3	20,4	0,0	-12,3	0,0
Envases de papel y cartón	1,1	0,7	0,0	0,2	0,0
Otros artículos de papel y cartón	2,8	21,7	0,6	26,9	0,7
Actividades de impresión	4,6	2,6	0,1	-19,7	-1,0
<b>Productos químicos, caucho y plásticos</b>	<b>17,1</b>	<b>6,9</b>	<b>1,2</b>	<b>-2,4</b>	<b>-0,4</b>
Sustancias químicas básicas	1,0	1,3	0,0	1,5	0,0
Fibras sintéticas	0,2	-16,1	0,0	-7,5	0,0
Productos farmacéuticos	1,9	-18,5	-0,4	-18,6	-0,3
Pinturas, barnices y lacas	2,4	17,3	0,4	-3,7	-0,1
Productos de tocador y limpieza	4,1	5,4	0,2	-4,6	-0,2
Explosivos, esencias naturales y químicas	1,3	32,9	0,5	19,5	0,3
Caucho	0,6	1,7	0,0	-8,3	-0,1
Plásticos	5,0	-2,3	-0,1	-0,4	0,0
<b>Minerales no metálicos</b>	<b>12,1</b>	<b>-1,3</b>	<b>-0,2</b>	<b>-2,6</b>	<b>-0,3</b>
Vidrio	1,5	11,2	0,2	0,0	0,0
Cemento	5,8	-2,8	-0,2	-2,7	-0,2
Materiales para la construcción	4,6	-3,8	-0,2	-3,3	-0,2
<b>Industria del hierro y acero</b>	<b>1,9</b>	<b>11,0</b>	<b>0,2</b>	<b>-5,0</b>	<b>-0,1</b>
<b>Productos metálicos, maquinaria y equipo</b>	<b>12,8</b>	<b>-1,6</b>	<b>-0,2</b>	<b>-3,6</b>	<b>-0,5</b>
Productos metálicos	7,9	-0,5	0,0	3,2	0,2
Maquinaria y equipo	0,9	-0,3	0,0	-1,4	0,0
Maquinaria eléctrica	1,4	-22,8	-0,2	-33,3	-0,5
Material de transporte	2,6	3,7	0,1	-7,0	-0,2
<b>Manufacturas diversas <sup>2/</sup></b>	<b>1,9</b>	<b>-9,9</b>	<b>-0,2</b>	<b>-6,3</b>	<b>-0,1</b>
<b>Servicios industriales</b>	<b>2,8</b>	<b>-28,3</b>	<b>-1,2</b>	<b>-9,5</b>	<b>-0,3</b>
<b>MANUFACTURA NO PRIMARIA</b>	<b>100,0</b>	<b>2,8</b>	<b>2,8</b>	<b>-2,9</b>	<b>-2,9</b>

1/ A precios de 2007

2/ Incluye joyería, bisutería y artículos de oficina.

Fuente: Ministerio de la Producción.

20. La producción del grupo **alimentos y bebidas** aumentó 2,3 por ciento, aunque acumula una caída de 1,6 por ciento en el período enero - julio.

En el mes, se registró un aumento de la producción de bebidas gaseosas, aceite, productos diversos como postres instantáneos, saborizantes y levaduras, y en menor medida actividades de molinería de arroz y trigo que a su vez dinamizaron la panadería y la elaboración de fideos, además de una mayor producción de vinos y cerveza.

21. La industria **textil** disminuyó 2,5 por ciento, asociado a una menor demanda local y externa, con lo cual acumula una caída de 6,8 por ciento en el período enero - julio.

A nivel de rubros, **prendas de vestir** aumentó 2,1 por ciento, luego de quince meses de caída consecutivas, debido a la mayor demanda local. Por el contrario, algunas empresas continuaron siendo afectadas por una menor demanda de textiles y confecciones de Estados Unidos.

La producción de **hilados, tejidos y acabados** disminuyó 4,7 por ciento en el mes, por la menor producción de hilados (-8,6 por ciento) por menor demanda interna y externa. En el caso de acabados, la caída de la producción (-12,3 por ciento) obedece a la menor demanda interna.

La producción de **tejidos y artículos de punto** disminuyó 14,4 por ciento por una menor demanda interna y externa.

22. El rubro **madera y muebles** registró un incremento de 31,7 por ciento por la mayor producción de madera (76,6 por ciento) debido a que una empresa del sector ganó una licitación para producir módulos prefabricados para el sector educación. Por su parte, la producción de muebles aumentó 16,0 por ciento debido a mayores promociones de colchones en el mercado interno durante fiestas patrias.

23. En el caso de la industria de **papel e imprenta**, esta se incrementó 9,7 por ciento por la mayor producción de otros artículos de papel y cartón, y la mayor demanda de pañales, principalmente de la línea para bebés.

La mayor **actividad de impresión** (2,6 por ciento) fue explicada por una mayor demanda externa de encartes publicitarios y la mayor demanda interna. La industria de papel y cartón aumentó 20,4 por ciento debido a que las empresas del sector atendieron mayores pedidos de papel corrugado para la industria de envases. La producción de envases de papel y cartón se incrementó en 0,7 por la mayor demanda de envases para el sector agroindustrial.

24. El rubro **productos químicos, caucho y plásticos** aumentó 6,9 por ciento en el mes, acumulando una disminución de 2,4 por ciento en el período enero - julio.

La fabricación de explosivos, esencias naturales y químicas aumentó 32,9 por ciento por la mayor demanda de las empresas mineras.

La producción de pinturas, barnices y lacas aumentó 17,3 por ciento asociado a una mayor demanda de pinturas industriales y por la captación de nuevos clientes.

La elaboración de productos de tocador y limpieza aumentó 5,4 por ciento, por la mayor demanda interna de productos de tocador, de detergentes y jabón de lavar, y las mayores ventas de productos de higiene personal.

La elaboración de productos farmacéuticos disminuyó 18,5 por ciento por problemas técnicos en una empresa del sector; y la reasignación de producción entre las plantas de producción de otra empresa. También algunas empresas fueron afectadas por menores exportaciones.

La rama de productos plásticos disminuyó 2,3 por ciento por menor demanda interna de tubos y accesorios plásticos, para la industria y construcción, y por menor demanda de envases para cerveza. Por el contrario, un conjunto de empresas aumentaron la actividad por una mayor demanda de películas, de telas plastificadas, de sacos de polipropileno, y por mayores exportaciones de envases plásticos a Estados Unidos.

La producción de fibras artificiales disminuyó 16,1 por ciento por menores ventas internas.

La rama de sustancias químicas básicas aumentó 1,3 por ciento, debido a las mayores exportaciones de soda cáustica, ácido sulfónico y sulfato de cobre. Asimismo, también se registró una mayor demanda de lejía, de gases industriales y la mayor actividad de una empresa de la rama para mantener inventarios de reactivos para la minería.

La producción de caucho aumentó 1,7 por ciento por una mayor demanda externa.

25. El grupo de **minerales no metálicos** disminuyó 1,3 por ciento, acumulando una disminución de 2,6 por ciento en el período enero - julio.

La producción de materiales para la construcción disminuyó 3,8 por ciento por menor demanda interna de concreto premezclado. La producción de cemento disminuyó 2,8 por ciento por menores proyectos tanto público como privados. La producción de vidrio y productos de vidrio aumentó 11,2 por ciento por la mayor actividad de una empresa luego de la reparación de su horno, el cual ahora funciona de manera más eficiente.

26. La industria de **hierro y acero** aumentó 11,0 por ciento, acumulando una disminución de 5,0 por ciento en el período enero - julio. En el mes, una empresa del sector tuvo una mayor producción de fierros de construcción. Asimismo, aumentó la demanda externa de bolas de acero.

27. El grupo **productos metálicos, maquinaria y equipo** disminuyó 1,6 por ciento, acumulando una caída de 3,6 por ciento en el período enero - julio.

La industria de maquinaria eléctrica disminuyó 22,8 por ciento por el cierre de operaciones de dos empresas. Asimismo, también se observó una disminución de la producción de motores, generadores y transformadores por una mayor demanda interna de motores y tableros eléctricos.

La producción de productos metálicos disminuyó 0,5 por ciento por la menor demanda de productos metálicos para uso estructural, y de tanques, depósitos y recipientes de metal. Por el contrario, aumentó la producción de artículos de ferretería y herramientas.

La producción de maquinaria y equipo disminuyó 0,3 por ciento por la menor demanda de maquinaria para minería y obras de construcción, y de maquinaria para la industria alimentaria.

La rama de material de transporte aumentó 3,7 por ciento por la mayor producción de ensamblaje de buses, de piezas y accesorios para vehículos automotores, y de motocicletas.

28. La rama de **manufacturas diversas** disminuyó 9,9 por ciento en julio, acumulando una caída de 6,3 por ciento en el período enero - julio. Este resultado obedece a la

# NOTAS DE ESTUDIOS DEL BCRP

No. 58 - 18 de setiembre de 2015

menor demanda externa de artículos de joyería, la menor demanda interna de artículos de bisutería, y de cierres por menores exportaciones.

29. Los **servicios industriales** disminuyeron 28,3 por ciento en julio, acumulando una caída de 9,5 por ciento en el período enero - julio. El resultado del mes refleja la menor demanda de la reparación de maquinaria, de la reparación de equipo de transporte, y del tratamiento y revestimiento de metales.

## Sector Construcción

30. En julio, el sector construcción disminuyó 6,7 por ciento asociado principalmente al menor avance de obras públicas subnacionales (-12,6 por ciento), así como de consumo interno de cemento (-4,3 por ciento).

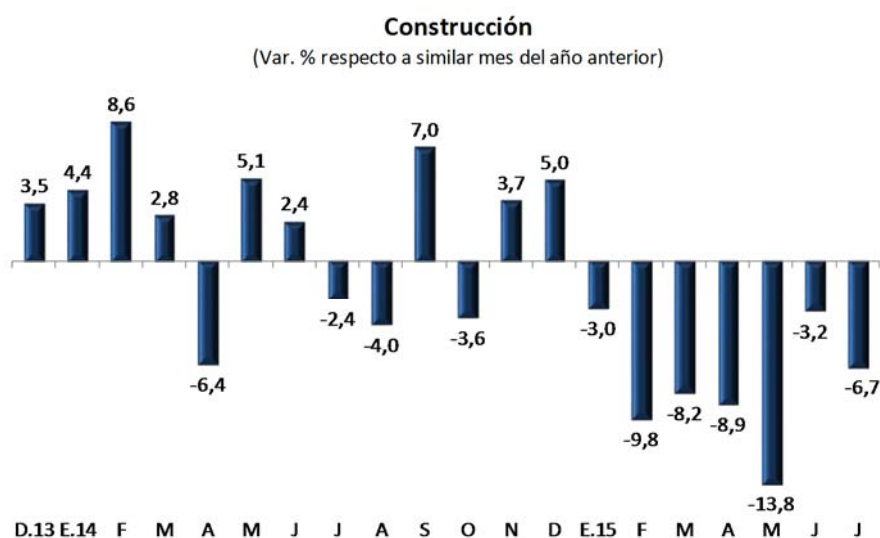

Fuente: INEI y BCRP

Departamento de Indicadores de Actividad Económica  
Subgerencia de Estadísticas Macroeconómicas  
Gerencia de Información y Análisis Económico  
Gerencia Central de Estudios Económicos  
18 de setiembre de 2015