

OPERACIONES DEL SECTOR PÚBLICO NO FINANCIERO: JULIO 2015^{1/}

1. El sector público no financiero registró un déficit de S/. 2 353 millones en julio, menor en S/. 292 millones al obtenido en el mismo mes de 2014, explicado por la disminución de los ingresos corrientes del gobierno general y atenuado por la caída de los gastos no financieros. El resultado económico para el periodo enero-julio ascendió a S/. 6 129 millones.

Cuadro N° 1
OPERACIONES DEL SECTOR PÚBLICO NO FINANCIERO ^{1/}
(Millones de nuevos soles)

	JULIO			ENERO - JULIO		
	2014	2015	Var. % real	2014	2015	Var. % real
1. Ingresos corrientes del gobierno general	9 745	9 313	-7,7	75 010	71 875	-7,1
a. Ingresos tributarios	7 320	7 124	-6,0	56 989	54 296	-7,7
b. Ingresos no tributarios	2 425	2 189	-12,8	18 020	17 580	-5,5
2. Gastos no financieros del gobierno general	12 497	11 388	-12,0	62 035	63 566	-0,7
a. Corriente	8 948	8 403	-9,3	46 366	49 443	3,3
b. Capital	3 549	2 986	-18,8	15 669	14 123	-12,7
<i>Formación Bruta de Capital</i>	<i>2 780</i>	<i>2 580</i>	<i>-10,4</i>	<i>14 146</i>	<i>12 000</i>	<i>-17,9</i>
<i>Gobierno Nacional</i>	<i>684</i>	<i>710</i>	<i>0,3</i>	<i>4 408</i>	<i>5 169</i>	<i>13,6</i>
<i>Gobiernos Regionales</i>	<i>609</i>	<i>426</i>	<i>-32,5</i>	<i>3 340</i>	<i>2 360</i>	<i>-31,6</i>
<i>Gobiernos Locales</i>	<i>1 487</i>	<i>1 444</i>	<i>-6,3</i>	<i>6 397</i>	<i>4 470</i>	<i>-32,5</i>
<i>Otros gastos de capital</i>	<i>769</i>	<i>406</i>	<i>-49,0</i>	<i>1 523</i>	<i>2 123</i>	<i>35,7</i>
3. Otros ^{2/}	507	98		-48	1 242	
4. Resultado Primario (=1-2+3)	-2 245	-1 977		12 927	9 551	
5. Intereses	400	375	-9,4	3 218	3 423	3,2
6. Resultado Económico (=4-5)	-2 645	-2 353		9 709	6 129	

1/ Preliminar.

2/ Incluye ingresos de capital del Gobierno General y resultado primario de empresas estatales.

Fuente: MEF, BN, Sunat, EsSalud, sociedades de beneficencia pública y empresas estatales.

2. El resultado económico del sector público no financiero acumulado en los últimos 12 meses a julio sería deficitario equivalente a 0,9 por ciento del PBI, menor en 0,1 puntos porcentuales al registrado en el acumulado del mes anterior. Los ingresos corrientes pasaron de 21,2 a 21,0 por ciento del PBI, en tanto que los gastos no financieros disminuyeron de 21,4 a 21,1 por ciento del PBI.

^{1/} Informe elaborado por Jhordano Aguilar, Soyer Hilario, Rafael Herrada, Alberto Palacios, Jesús Robles y Jorge Zavala del Departamento de Estadísticas Fiscales.

Gráfico N° 1 Resultado económico del sector público no financiero

(Acumulado últimos doce meses - porcentaje del PBI)

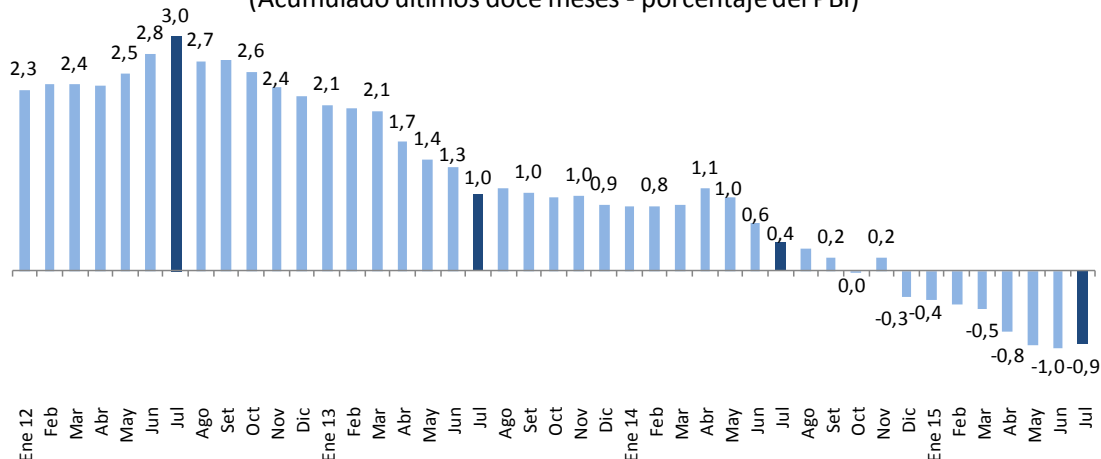

II. INGRESOS

- Los ingresos corrientes del gobierno general ascendieron a S/. 9 313 millones en julio, lo que implicó a una reducción de 7,7 por ciento, correspondiendo una caída de los ingresos tributarios de 6,0 por ciento y de los no tributarios de 12,8 por ciento.

En el acumulado a julio, los ingresos corrientes registraron una variación negativa de 7,1 por ciento.

Gráfico N° 2 Ingresos corrientes del gobierno general

(Acumulado últimos doce meses - porcentaje del PBI)

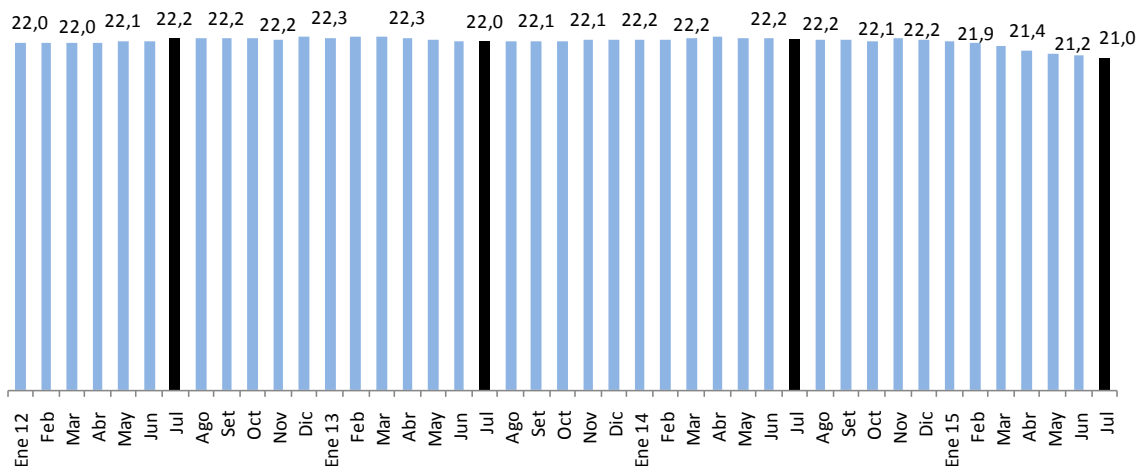

NOTAS DE ESTUDIOS DEL BCRP

No. 50 –14 de agosto de 2015

Cuadro N° 2
INGRESOS CORRIENTES DEL GOBIERNO GENERAL
(Millones de nuevos soles)

	JULIO				ENERO - JULIO			
	2014	2015	Var.%real	Contrib. %	2014	2015	Var.%real	Contrib. %
INGRESOS CORRIENTES (a+b)	9 745	9 313	-7,7	-7,7	75 010	71 875	-7,1	-7,1
a. TRIBUTARIOS	7 320	7 124	-6,0	-4,5	56 989	54 296	-7,7	-5,8
- GOBIERNO NACIONAL	7 145	6 937	-6,2	-4,6	55 473	52 679	-8,0	-5,9
1. Renta	2 582	2 418	-9,6	-2,5	23 760	21 892	-10,6	-3,4
- Personas Naturales	794	743	-9,6	-0,8	6 761	6 650	-4,6	-0,4
- Personas Jurídicas	1 658	1 600	-6,8	-1,2	13 370	12 036	-12,7	-2,3
Domiciliados	1 445	1 327	-11,3	-1,7	11 349	10 232	-12,6	-1,9
No domiciliados	212	272	23,7	0,5	2 020	1 804	-13,4	-0,4
- Regularización	130	75	-44,0	-0,6	3 630	3 206	-14,3	-0,7
2. Importaciones	171	147	-17,1	-0,3	987	960	-5,7	-0,1
3. IGV	4 106	4 291	0,9	0,4	29 161	29 591	-1,7	-0,7
- Interno	2 217	2 469	7,5	1,7	16 662	17 699	2,9	0,7
- Importaciones	1 890	1 822	-6,9	-1,3	12 500	11 892	-7,8	-1,3
4. ISC	393	445	9,3	0,4	2 995	3 144	1,7	0,1
- Combustibles	145	178	18,7	0,3	1 191	1 245	1,2	0,0
- Otros	248	267	3,8	0,1	1 804	1 899	2,0	0,0
5. Otros	669	680	-1,9	-0,1	4 478	4 062	-12,2	-0,7
- ITAN	350	366	1,0	0,0	1 790	1 877	1,5	0,0
- Traslado detracciones	83	94	9,5	0,1	878	578	-36,4	-0,4
- Multas	76	49	-37,5	-0,3	478	397	-19,6	-0,1
- Otros 1/	160	170	3,0	0,0	1 156	1 099	-7,9	-0,1
6. Devoluciones (-)	776	1 044	29,8	-2,4	5 908	6 969	14,2	1,1
- GOBIERNOS LOCALES 2/	175	187	3,0	0,1	1 517	1 616	3,3	0,1
b. NO TRIBUTARIOS	2 425	2 189	-12,8	-3,2	18 020	17 580	-5,5	-1,3
- Gobierno Nacional	2 145	1 887	-15,1	-3,3	15 881	15 423	-5,9	-1,2
- Gobiernos Regionales	72	78	5,4	0,0	450	488	5,1	0,0
- Gobiernos Locales	208	224	3,8	0,1	1 689	1 669	-4,3	-0,1
- Nota ^{3/}								
Tributos internos	5 734	5 874	-1,1	-0,6	46 963	45 924	-5,2	-3,3
Tributos externos	2 187	2 107	-7,0	-1,6	14 419	13 725	-7,8	-1,5

1/ ITF, fraccionamientos, RUS, rodaje, casinos y tragamonedas y otros.

2/ Predial, alcabala, impuesto al patrimonio vehicular, impuesto a las máquinas tragamonedas y otros.

4. Los ingresos tributarios del gobierno nacional de julio fueron menores en 6,2 por ciento con respecto a similar mes del año anterior; reflejando los menores pagos del impuesto a la renta, IGV externo, así como las mayores devoluciones de impuestos.

Gráfico N° 3

Ingresos tributarios del gobierno nacional (Variación porcentual real 12 meses)



Gráfico N° 4

Ingresos tributarios del gobierno nacional: Ene. - Jul. 2015 (Variaciones porcentuales reales)

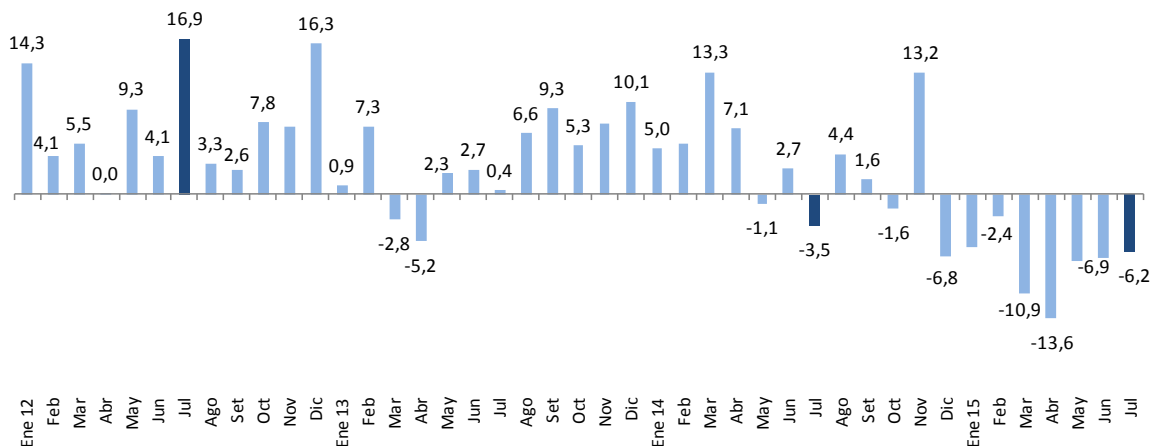
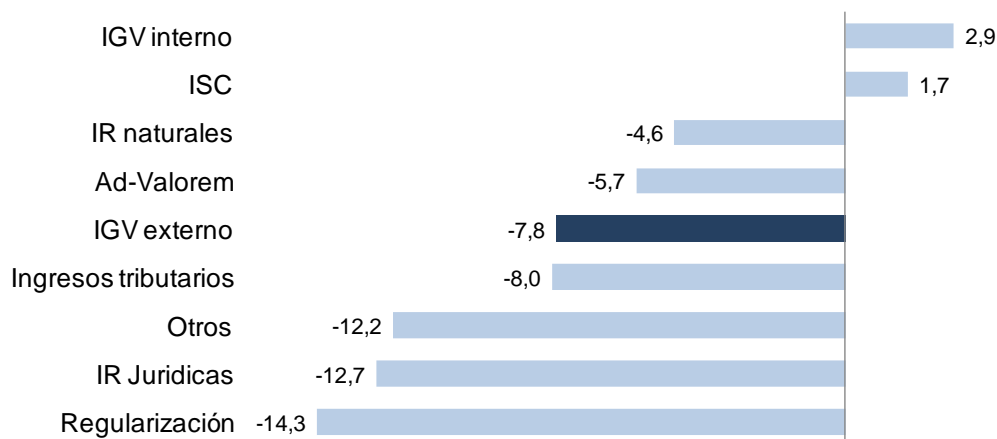

5. **La recaudación del impuesto a la renta** de julio disminuyó 9,6 por ciento, lo que constituye la sexta caída consecutiva del año, registrándose menores ingresos tanto por rentas de personas naturales (9,6 por ciento) como de personas jurídicas (6,8 por ciento). Entre enero y julio los pagos por impuesto a la renta acumulan una caída de 10,6 por ciento.

Gráfico N° 5
Impuesto a la renta
(Variación porcentual real 12 meses)

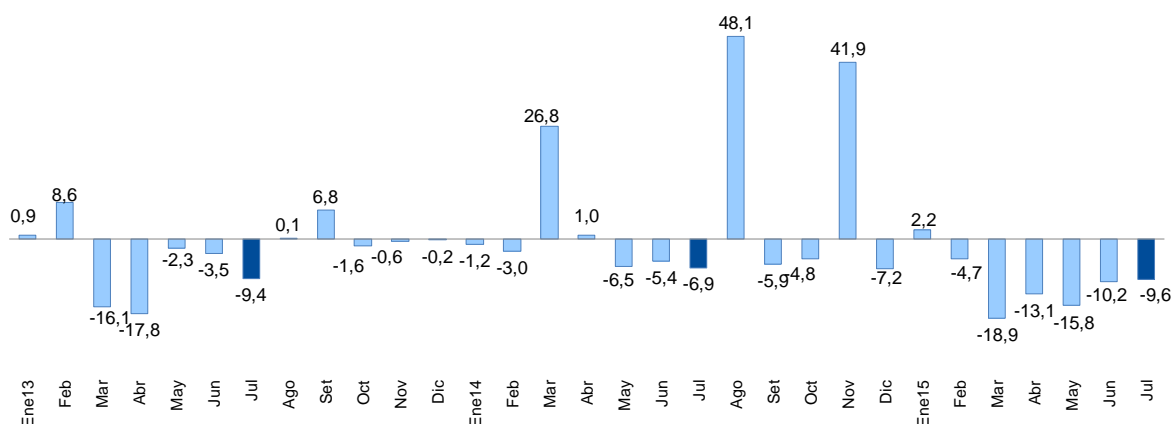

6. Los pagos de tercera categoría disminuyeron 11,5 por ciento, los de cuarta 9,0 por ciento y los de quinta 10,8 por ciento. Asimismo, la regularización fue menor en 44,0 por ciento. Por el contrario, se registró un incremento en la recaudación proveniente de contribuyentes no domiciliados de 23,7 por ciento.

Cuadro N° 3
IMPUESTO A LA RENTA POR CATEGORÍAS
(Millones de nuevos soles)

	JULIO			ENERO - JULIO		
	2014	2015	Var.%real	2014	2015	Var.%real
TOTAL	2 582	2 418	-9,6	23 760	21 892	-10,6
Primera Categoría	30	36	14,6	208	251	17,0
Segunda Categoría	97	91	-9,9	827	871	2,2
Tercera Categoría	1 409	1 291	-11,5	11 081	9 953	-12,9
Cuarta Categoría	62	58	-9,0	486	453	-9,6
Quinta Categoría	604	558	-10,8	5 240	5 074	-6,1
No Domiciliados	212	272	23,7	2 020	1 804	-13,4
Regularización	130	75	-44,0	3 630	3 206	-14,3
Otros	36	37	-2,7	268	279	0,9

Fuente: Sunat

7. **El impuesto general a las ventas** de julio ascendió a S/. 4 291 millones, superior en 0,9 por ciento respecto a lo recaudado en julio de 2014. El IGV interno fue mayor en 7,5 por ciento en tanto que el IGV externo disminuyó 6,9 por ciento.



Gráfico N° 6
IGV
(Variación porcentual real 12 meses)

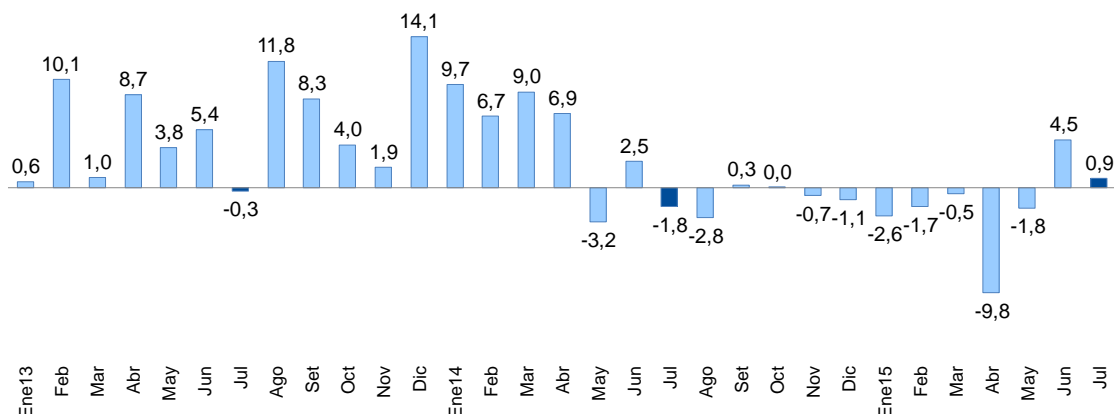

8. **Los ingresos por ISC** sumaron S/. 445 millones en julio, mayores en 9,3 por ciento respecto a julio de 2014, lo que reflejó los mayores ingresos por ISC combustibles (18,7 por ciento).

En el periodo enero-julio la recaudación del ISC registra una variación positiva de 1,7 por ciento, por los mayores ingresos por ISC provenientes de la actividad interna (5,3 por ciento).

Cuadro N° 4

IMPUESTO SELECTIVO AL CONSUMO (Millones de nuevos soles)

	JULIO			ENERO - JULIO		
	2014	2015	Var.%real	2014	2015	Var.%real
ISC TOTAL	393	445	9,3	2 995	3 144	1,7
Combustibles	145	178	18,7	1191	1245	1,2
Interno	63	89	36,3	626	728	12,7
Importado	82	89	5,3	565	517	-11,5
Otros	248	267	3,8	1804	1899	2,0
Cervezas	160	168	1,5	1173	1233	1,9
Gaseosas y agua mineral	33	35	3,4	274	288	2,0
Bienes importados	35	39	8,4	229	235	-0,8
Otros 1/	21	25	14,0	128	143	8,1
NOTA						
Internos	276	317	10,6	2201	2392	5,3
Externos	117	128	6,2	794	752	-8,4

1/ Licores, cigarrillos, vehículos, casinos de juego, juegos de azar y apuestas, loterías, bingos, rifas y eventos hípicas.

Fuente: Sunat.

NOTAS DE ESTUDIOS DEL BCRP

No. 50 –14 de agosto de 2015

9. Los **aranceles a las importaciones** fueron menores en 17,1 por ciento en julio, en línea con las menores importaciones del mes. Adicionalmente se tuvieron menores ingresos por sobretasas arancelarias de los productos sujetos a franja de precios (S/. 23 millones).

Gráfico N° 7

Impuesto a las importaciones
(Variación porcentual real 12 meses)

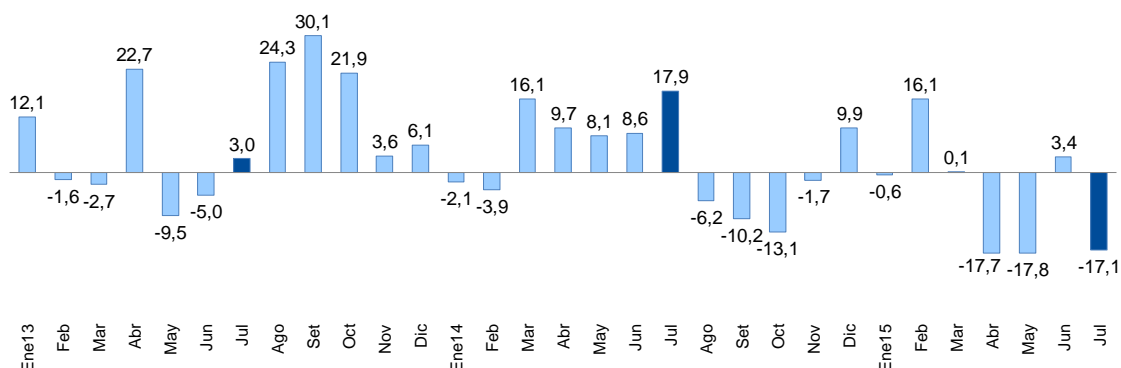

10. Los **otros ingresos tributarios** registraron una caída de 1,9 por ciento en el mes de julio, producto de los menores ingresos por multas (37,5 por ciento). Por el contrario, se tuvieron mayores ingresos por ITAN y traslado de detracciones, los cuales crecieron 1,0 y 9,5 por ciento, respectivamente.

Cuadro N° 5

OTROS INGRESOS TRIBUTARIOS
(Millones de nuevos soles)

	JULIO			ENERO - JULIO		
	2014	2015	Var.%real	2014	2015	Var.%real
TOTAL	669	680	-1,9	4 478	4 062	-12,2
ITAN	350	366	1,0	1 790	1 877	1,5
Traslado de detracciones	83	94	9,5	878	578	-36,4
Multas	76	49	-37,5	478	397	-19,6
Amnistía y regularización	67	76	9,0	460	448	-5,7
Impuesto al Rodaje	31	29	-7,6	220	186	-18,1
Impuesto Especial a la Minería	0	0	-,-	175	111	-38,6
Casinos y tragamonedas	21	22	2,1	160	161	-2,7
RUS	13	15	13,3	89	103	12,1
ITF	13	13	2,6	84	93	6,4
Otros	16	15	-8,1	143	109	-26,1

Fuente: Sunat

Gráfico N° 8

Otros ingresos
(Variación porcentual real 12 meses)

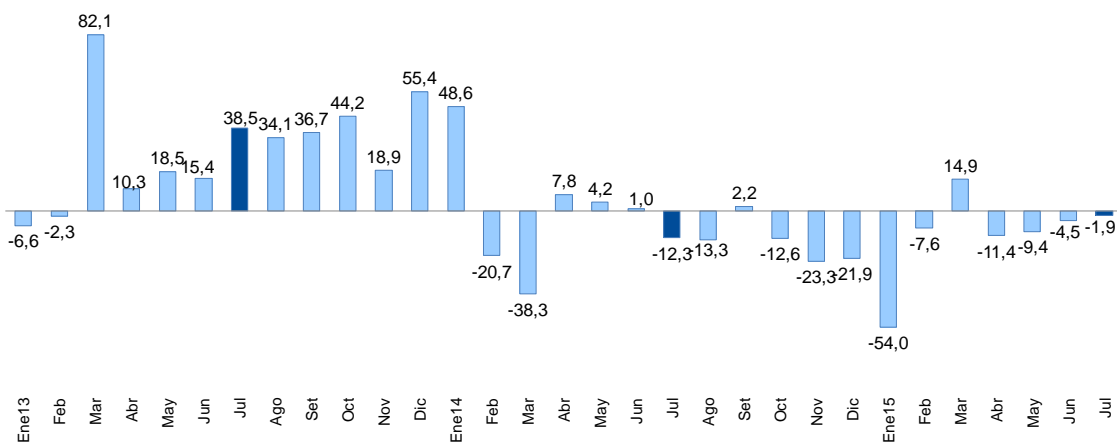

11. **Las devoluciones de impuestos** de julio sumaron S/. 1 044 millones, siendo mayores en 29,8 por ciento a lo obtenido en julio de 2014. Este incremento responde a las mayores devoluciones por exportación, así como del régimen anticipado del IGV.

Las devoluciones entre enero y julio sumaron S/. 6 969 millones, superiores en 14,2 por ciento respecto del mismo periodo de 2014.

Gráfico N° 9

Devoluciones
(Millones de nuevos soles)

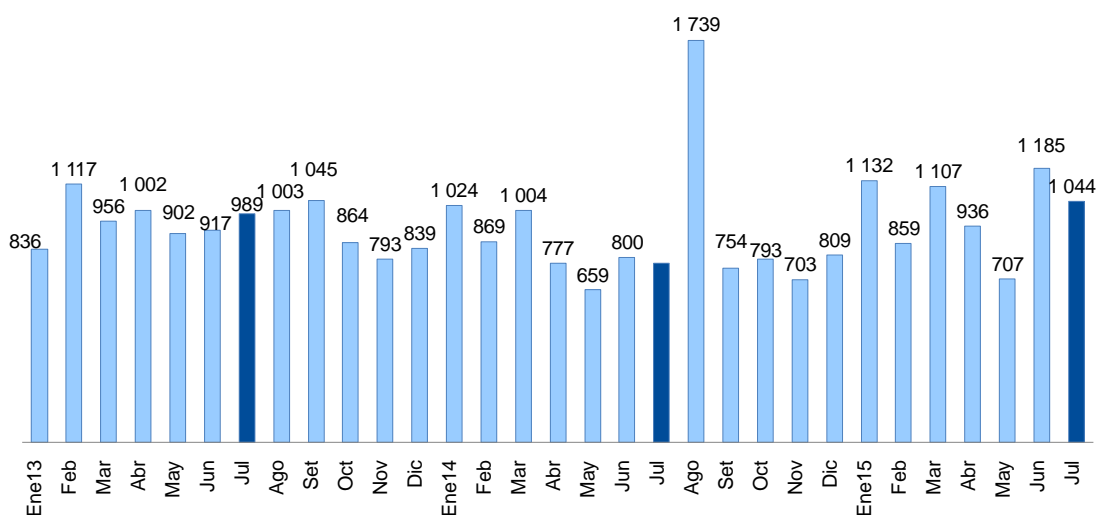

12. **Los ingresos no tributarios del gobierno nacional** de julio fueron inferiores en 15,1 por ciento, producto tanto de los menores ingresos por recursos propios y transferencias (32 por ciento), cuanto de los ingresos por canon (44,8 por ciento) y regalías (51,8 por ciento), ambos provenientes del sector petrolero y gasífero.

NOTAS DE ESTUDIOS DEL BCRP

No. 50 –14 de agosto de 2015

Cabe señalar que en julio del año pasado se registraron ingresos excepcionales en el rubro de recursos propios y transferencias, producto de la concesión del Gasoducto Sur Peruano realizada por Proinversión, cuyo ganador realizó un aporte de US\$ 72,9 millones de dólares (S/. 203 millones de soles) al Fondo de Promoción de la Inversión Privada en las obras públicas de infraestructura y servicios públicos (FONCEPRI).

Cuadro N° 6

INGRESOS NO TRIBUTARIOS DEL GOBIERNO NACIONAL

(Millones de nuevos soles)

	JULIO			ENERO - JULIO		
	2014	2015	Var.%real	2014	2015	Var.%real
INGRESOS NO TRIBUTARIOS	2 145	1 887	-15,1	15 881	15 423	-5,9
Contribuciones Sociales	1 038	1 080	0,5	7 069	7 645	4,8
Recursos Propios y Transferencias	587	414	-32,0	3 406	3 334	-5,1
Canon Petrolero y Gasífero 1/	239	137	-44,8	1 775	1 022	-44,3
Regalías Petroleras y Gasíferas	171	85	-51,8	1 260	703	-46,1
Gravamen Especial a la Minería	0	0	n.a.	340	192	-44,9
Regalías Mineras	1	22	3 418,4	312	283	-12,0
Otros	110	150	31,5	1 720	2 244	26,5

1/ Porcentaje del valor de la producción por el derecho a explotar recursos naturales redistribuidos a las regiones.

Fuente: Sunat, Perupetro, EsSalud, ONP y MEF

13. **Los ingresos de los gobiernos regionales (S/. 2 809 millones)** registraron un incremento de 12,5 por ciento en términos reales, por las mayores transferencias corrientes del canon minero (S/. 565 millones), que el año 2014 se transfirió en junio.

En julio se emitieron bonos del Tesoro Público por S/. 290 millones, mayores en S/. 77 millones respecto a los colocados en julio de 2014, destinados a financiar proyectos de inversión pública.

En el acumulado a julio, los gobiernos regionales acumularon ingresos por S/. 13 695 millones, lo que constituye una disminución real de 4,6 por ciento para el periodo.

Cuadro N° 7
INGRESOS DE LOS GOBIERNOS REGIONALES
(Millones de nuevos soles)

	JULIO			ENERO - JULIO		
	2014	2015	Var. % real	2014	2015	Var. % real
INGRESOS TOTALES (a+b)	2 412	2 809	12,5	13 910	13 695	-4,6
a. INGRESOS CORRIENTES	1 893	2 285	16,6	11 411	11 696	-0,7
1. No tributarios	72	78	5,4	450	488	5,1
2. Transferencias	1 822	2 207	17,0	10 961	11 208	-0,9
- Recursos ordinarios	1 545	1 400	-12,5	8 256	8 650	1,5
- Canon minero	0	565	-.-	745	565	-27,0
- Canon gasífero	48	47	-6,7	346	273	-23,6
- Canon y sobrecanon petrolero	55	21	-63,0	304	165	-47,4
- Renta de aduanas	17	17	-0,4	118	116	-4,5
- Otros	157	158	-3,3	1 192	1 439	17,1
b. INGRESOS DE CAPITAL	519	524	-2,6	2 499	1 998	-22,7
1. Transferencias						
Del cual:						
- Recursos ordinarios	289	234	-21,8	2 091	1 643	-24,0
- Fideicomiso regional	11	0	n.a.	59	0	n.a.
- Bonos	213	290	31,1	311	325	1,3
- Foniprel	0	0	n.a.	23	0	n.a.

Fuente: MEF

14. Los **ingresos de los gobiernos locales** (S/. 4 342 millones) aumentaron 12,7 por ciento, por las mayores transferencias corrientes, principalmente de canon minero (S/. 1 695 millones), que el año 2014 se transfirió en junio.

Las transferencias de capital fueron menores en S/. 1 005 millones por menores transferencias por Recursos Ordinarios (S/. 1 348 millones). En este mes se emitieron bonos del Tesoro Público por S/. 345 millones, destinados a financiar proyectos de inversión pública.

En el periodo enero-julio, los ingresos de los gobiernos locales disminuyeron en 12,2 por ciento, principalmente por las menores transferencias corrientes (16,3 por ciento).

NOTAS DE ESTUDIOS DEL BCRP

No. 50 –14 de agosto de 2015

Cuadro N° 8
INGRESOS DE LOS GOBIERNOS LOCALES
(Millones de nuevos soles)

	JULIO			ENERO - JULIO		
	2014	2015	Var. % real	2014	2015	Var. % real
INGRESOS TOTALES (a+b)	3 721	4 342	12,7	16 971	15 370	-12,2
a. INGRESOS CORRIENTES	1 232	2 856	123,9	10 872	9 914	-11,7
1. Tributarios	175	187	3,0	1 517	1 616	3,3
2. No tributarios	208	224	3,8	1 689	1 669	-4,3
3. Transferencias	848	2 446	178,4	7 666	6 629	-16,3
- Foncomun	396	398	-2,9	2 885	2 864	-3,8
- Canon	265	1 905	593,1	3 954	2 965	-27,7
<i>Del cual: Canon Minero</i>	0	1 695	<i>n.a.</i>	2 234	1 695	-86,0
<i>Canon Petrolero</i>	92	44	-54,2	542	322	-42,5
<i>Canon Gasífero</i>	144	139	-6,9	1 037	818	-23,6
- Otros	187	143	-26,2	827	800	-6,2
b. INGRESOS DE CAPITAL	2 490	1 485	-42,4	6 099	5 456	-13,1
1. Transferencias						
Del cual:						
- Recursos Ordinarios	2 374	1 026	-58,3	2 855	3 572	22,3
- Apoyo extraordinario a municipios 1/	0	0	<i>n.a.</i>	1 012	0	<i>n.a.</i>
- Focam	21	14	-37,1	176	109	-39,8
- Foniprel	0	37	<i>n.a.</i>	641	468	-29,2
- Plan de Incentivos	0	0	<i>n.a.</i>	420	296	-32,0
- Del gobierno nacional a municipios	7	45	513,6	305	183	-41,9
- FONIE 2/	65	0	<i>n.a.</i>	313	100	-69,0
- Bonos	1	345	1 203,3	43	582	1 204,7

1/ Continuidad en la ejecución de proyectos de inversión.

2/ Fondo para la Inclusión Económica para las Zonas Rurales (FONIE).

Fuente: MEF

III. GASTOS

15. Los gastos no financieros del gobierno general disminuyeron 12,0 por ciento, por la caída de las tres instancias de gobierno (12,0 por ciento del gobierno nacional, 17,4 por ciento de los gobiernos regionales y 7,2 por ciento de los gobiernos locales), tanto en el componente corriente cuanto en el de capital.

En el acumulado a julio, el gasto no financiero del gobierno general disminuyó 0,7 por ciento respecto a similar periodo de 2014.



Gráfico N° 10
Gasto no financiero del gobierno general

(Acumulado últimos doce meses - porcentaje del PBI)



Gráfico N° 11
Formación bruta de capital del gobierno general

(Acumulado últimos doce meses - porcentaje del PBI)

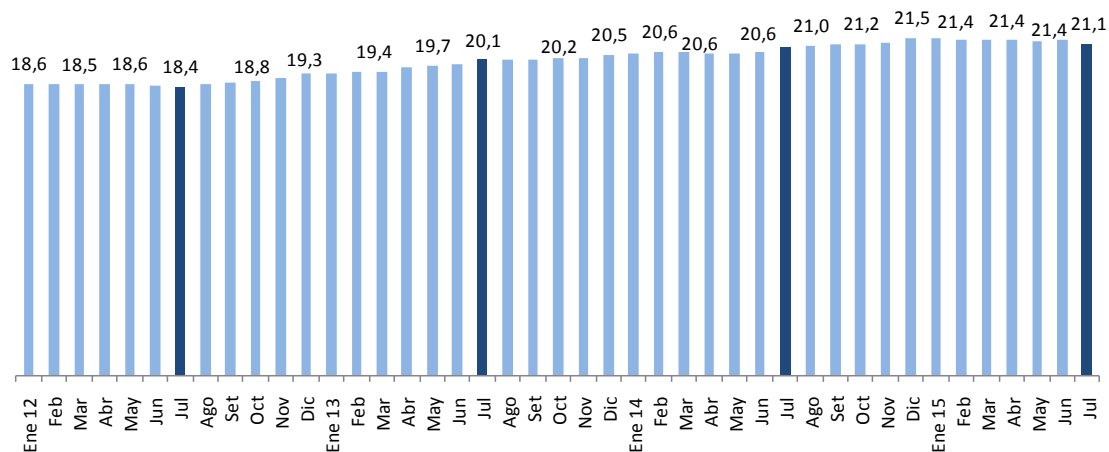
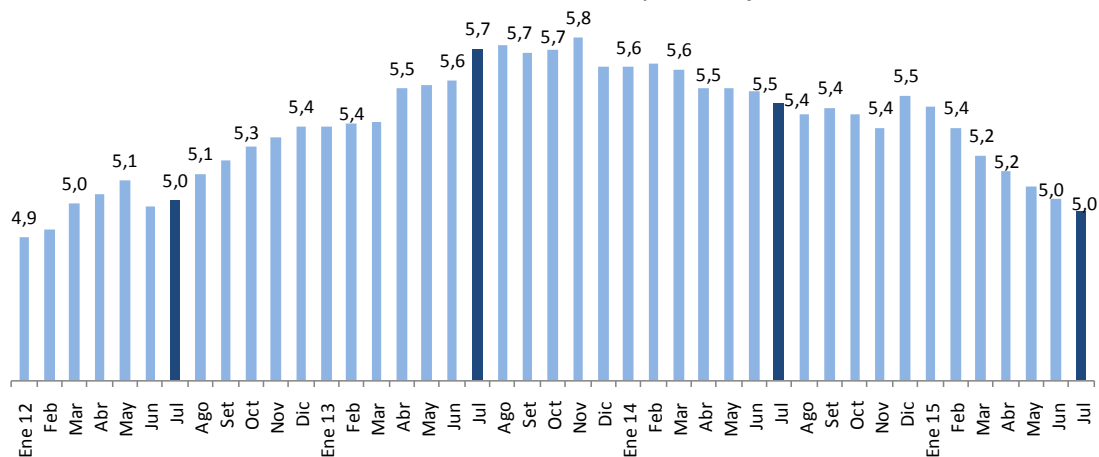

NOTAS DE ESTUDIOS DEL BCRP

No. 50 –14 de agosto de 2015

Cuadro N° 9
GASTO NO FINANCIERO DEL GOBIERNO GENERAL
(Millones de nuevos soles)

	JULIO				ENERO - JULIO			
	2014	2015	Var. % real	Contrib. %	2014	2015	Var. % real	Contrib. %
I. GASTOS CORRIENTES	8 948	8 403	-9,3	-6,7	46 366	49 443	3,3	2,5
<i>Gobierno Nacional</i>	6 223	5 839	-9,4	-4,7	31 364	34 456	6,5	3,3
<i>Gobiernos Regionales</i>	1 700	1 575	-10,5	-1,4	9 077	9 511	1,5	0,2
<i>Gobiernos Locales</i>	1 025	989	-6,9	-0,6	5 925	5 475	-10,5	-1,0
Remuneraciones	3 788	3 367	-14,2	-4,3	18 899	19 963	2,4	0,7
<i>Gobierno Nacional</i>	2 432	2 140	-15,0	-2,9	11 723	12 540	3,7	0,7
<i>Gobiernos Regionales</i>	1 122	998	-14,1	-1,3	5 946	6 209	1,2	0,1
<i>Gobiernos Locales</i>	234	229	-5,6	-0,1	1 229	1 214	-4,3	-0,1
Bienes y servicios	3 162	3 206	-2,1	-0,5	17 231	18 849	6,0	1,7
<i>Gobierno Nacional</i>	2 158	2 171	-2,8	-0,5	11 393	13 238	12,6	2,3
<i>Gobiernos Regionales</i>	319	367	11,1	0,3	1 778	1 979	7,7	0,2
<i>Gobiernos Locales</i>	685	668	-5,9	-0,3	4 060	3 632	-13,4	-0,9
Transferencias 1/	1 999	1 830	-11,6	-1,9	10 236	10 631	0,6	0,1
<i>Gobierno Nacional</i>	1 634	1 528	-9,7	-1,3	8 247	8 678	1,9	0,3
<i>Gobiernos Regionales</i>	259	210	-21,6	-0,4	1 353	1 323	-5,2	-0,1
<i>Gobiernos Locales</i>	106	92	-16,1	-0,1	635	629	-4,1	0,0
II. GASTO DE CAPITAL	3 549	2 986	-18,8	-5,3	15 669	14 123	-12,7	-3,2
<i>Gobierno Nacional</i>	1 370	1 084	-23,6	-2,6	5 766	7 187	20,9	1,9
<i>Gobiernos Regionales</i>	640	426	-35,8	-1,8	3 389	2 382	-32,0	-1,7
<i>Gobiernos Locales</i>	1 539	1 476	-7,4	-0,9	6 514	4 554	-32,4	-3,4
Formación bruta de capital	2 780	2 580	-10,4	-2,3	14 146	12 000	-17,9	-4,1
<i>Gobierno Nacional</i>	684	710	0,3	0,0	4 408	5 169	13,6	1,0
<i>Gobiernos Regionales</i>	609	426	-32,5	-1,6	3 340	2 360	-31,6	-1,7
<i>Gobiernos Locales</i>	1 487	1 444	-6,3	-0,7	6 397	4 470	-32,5	-3,3
Otros gastos de capital	769	406	-49,0	-3,0	1 523	2 123	35,7	0,9
III. GASTO NO FINANCIERO TOTAL (I + II) 2/	12 497	11 388	-12,0	-12,0	62 035	63 566	-0,7	-0,7
<i>Gobierno Nacional</i>	7 593	6 923	-12,0	-7,3	37 129	41 644	8,7	5,2
<i>Gobiernos Regionales</i>	2 340	2 001	-17,4	-3,3	12 466	11 893	-7,6	-1,5
<i>Gobiernos Locales</i>	2 564	2 465	-7,2	-1,5	12 439	10 029	-22,0	-4,4

1/ Incluye el pago de pensiones y transferencia corrientes al sector privado

2/ Neto de comisiones y de transferencias intergubernamentales.

Fuente: MEF

Gráfico N° 12
Gasto no financiero del gobierno general
 (Variación porcentual real 12 meses)

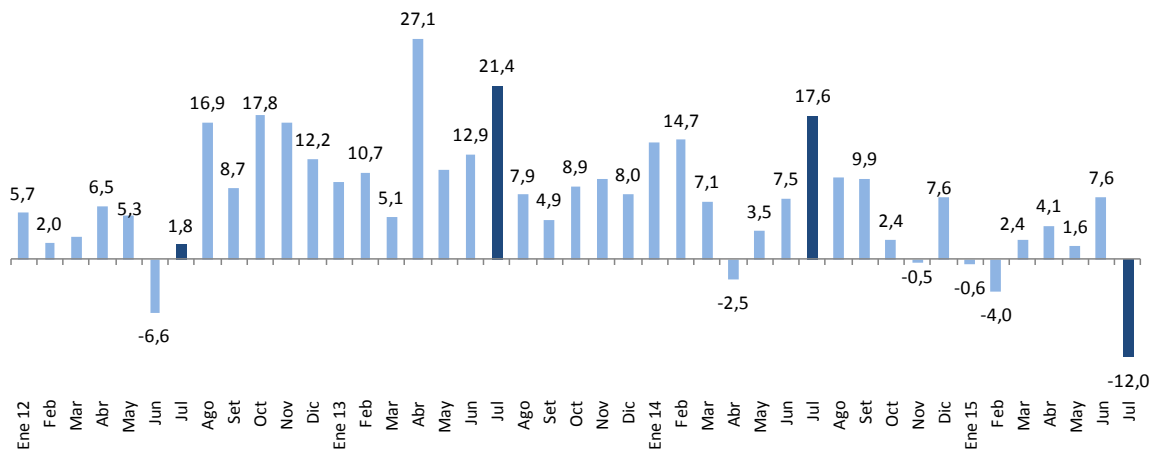

Miliones de nuevos soles	Ene 14	Feb	Mar	Abr	May	Jun	Jul	Ago	Sep	Oct	Nov	Dic	Ene 15	Feb	Mar	Abr	May	Jun	Jul
Gastos corrientes	5 534	6 222	5 994	6 470	6 470	6 728	8 948	7 343	6 751	7 332	7 232	14 438	5 407	6 519	7 029	7 289	7 187	7 610	8 403
Gastos de capital	897	1 761	2 361	2 414	2 370	2 317	3 549	2 460	2 881	3 233	2 946	7 195	1 184	1 357	1 788	2 243	2 099	2 466	2 986
Total	6 431	7 983	8 355	8 885	8 840	9 045	12 497	9 803	9 632	10 565	10 177	21 633	6 591	7 877	8 816	9 532	9 285	10 076	11 388

Variación porcentual real	Ene 14	Feb	Mar	Abr	May	Jun	Jul	Ago	Sep	Oct	Nov	Dic	Ene 15	Feb	Mar	Abr	May	Jun	Jul
Gastos corrientes	14,6	13,0	8,5	4,0	1,0	13,3	23,6	17,6	10,8	7,2	9,6	7,5	-5,2	2,0	13,8	9,4	7,5	9,2	-9,3
Gastos de capital	13,1	21,2	3,7	-16,4	10,7	-6,4	4,8	-7,6	8,0	-7,2	-18,9	8,0	28,1	-25,0	-26,5	-9,8	-14,3	2,8	-18,8
Total	14,3	14,7	7,1	-2,5	3,5	7,5	17,6	10,1	9,9	2,4	-0,5	7,6	-0,6	-4,0	2,4	4,1	1,6	7,6	-12,0

Gráfico N° 13

Gasto no financiero del gobierno general por nivel de gobierno
 (Variación porcentual real)

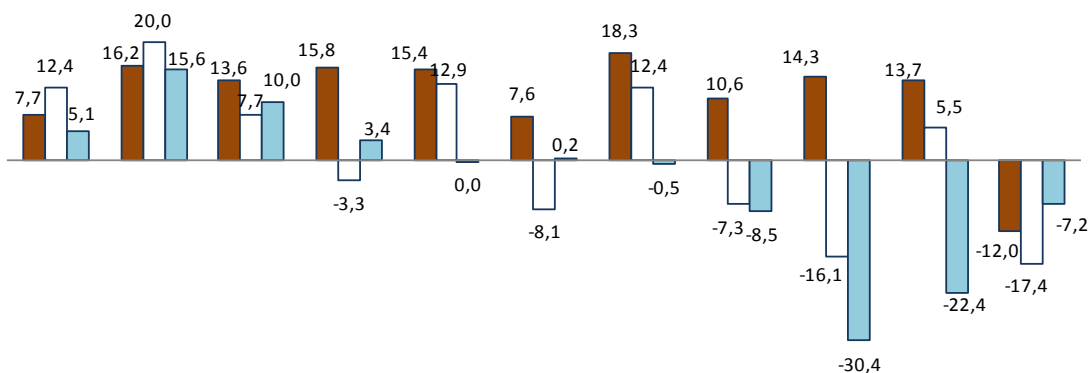

I T 13 II T 13 III T 13 IV T 13 I T 14 II T 14 III T 14 IV T 14 I T 15 II T 15 Jul 15

■ Gobierno Nacional □ Gobiernos Regionales ■ Gobiernos Locales

III.1 GASTO DEL GOBIERNO NACIONAL

16. **El gasto no financiero del gobierno nacional -neto de transferencias a gobiernos subnacionales- (S/. 6 923 millones) disminuyó 12,0 por ciento en julio**, tanto por el menor gasto corriente (9,4 por ciento) cuanto por el de capital (23,6 por ciento).
17. **Las remuneraciones (S/. 2 140 millones) registraron una disminución de 15,0 por ciento**, debido a que en julio de 2014 se otorgó al sector público un adicional de S/. 200 en el aguinaldo de fiestas patrias.

En este mes el aguinaldo ascendió a S/. 300 a los funcionarios y servidores del sector público (D.S. 182-2015-EF). El costo total del aguinaldo fue de S/. 639 millones para el gobierno nacional, del cual S/. 299 millones corresponde a personal activo y S/. 340 millones a pensionistas.

18. **El gasto en bienes y servicios (S/. 2 171 millones) disminuyó 2,8 por ciento respecto al de julio del año anterior**, explicado por las menores adquisiciones de:
- Ministerio de Defensa (S/. 270 millones), en la adquisición de vehículos para la Marina de Guerra del Perú (S/. 211 millones) y equipos de telecomunicaciones (S/. 59 millones).
 - Oficina Nacional de Procesos Electorales –ONPE- (S/. 49 millones), debido a que en julio 2014 se destinaron recursos para la ejecución de las actividades de las Oficinas Descentralizadas de Procesos Electorales de las elecciones regionales y municipales.
 - Ministerio de Transportes y Comunicaciones (S/. 33 millones), para el mantenimiento y reparación de carreteras, principalmente en Puquio-Coracora-Empalme PE 1S (Chala); Coracora-Yauca-Empalme PE-1S y Empalme PE-32C (Ullaccasa)-Pausa (S/.16 millones); Empalme PE 3S (Abra Tocto)-Querobamba-Puquio (S/. 8 millones); Empalme PE-5N (El Reposo)-Puente Nieva-Saramiriza/Puente Wawico-Urakusa-Santa María de Nieva-Saramiriza/Juan Velasco Alvarado-Empalme PE-5NC (Nuevo Seasmi) – (S/. 6 millones); carretera Huancayo-Imperial-Izcuchaca-Ayacucho e Imperial-Pampas-Mayocc (S/. 6 millones).
 - Ministerio del Interior (S/. 14 millones), para operaciones policiales en la reducción de la victimización en las zonas urbanas del país.
19. **El gasto en transferencias corrientes (S/. 1 528 millones) disminuyó 9,7 por ciento**, principalmente por menores pagos a los pensionistas (S/. 119 millones) por efecto del aguinaldo extraordinario de S/. 200 que se otorgó en julio de 2014; y por menores transferencias para el Otorgamiento de Becas (S/. 38 millones).
20. **El gasto en formación bruta de capital del gobierno nacional** aumentó en 0,3 por ciento en términos reales. El Ministerio de Transportes y Comunicaciones (S/. 312 millones) es el que ha registrado la mayor disminución de inversión en el mes.

Los proyectos más importantes desarrollados por entidades del gobierno nacional en julio fueron:

NOTAS DE ESTUDIOS DEL BCRP

No. 50 –14 de agosto de 2015

- Concesiones viales (S/. 38 millones), por el pago de obras adicionales (IIRSA Sur) y por liberación y saneamiento de áreas.
- Mejoramiento de la Avenida Néstor Gambetta – Callao (S/. 33 millones).
- Fortalecimiento atención servicios de emergencia y servicios especializados - Nuevo Hospital de Emergencias Villa El Salvador (S/.21 millones).
- Rehabilitación y mejoramiento de la carretera Chongoyape-Cochabamba-Cajamarca (S/.21 millones).
- Rehabilitación y mejoramiento de la carretera Huaura - Sayán – Churín (S/. 20 millones).
- Rehabilitación y mejoramiento de la carretera Quinua-San Francisco (S/. 20 millones).
- Concesiones ferroviarias (S/. 18 millones), destinado al cofinanciamiento de la inversión de la Concesión Línea 1-Tramo 1.
- Instituciones educativas con condiciones para el cumplimiento de horas lectivas normadas (S/. 17 millones).
- Rehabilitación y mejoramiento de la carretera Yauri-Negromayo-Oscollo-Imata (S/. 16 millones).
- Construcción de la Línea 2 y Ramal Avenida Faucett-Gambetta de la Red Básica del Metro de Lima y Callao (S/. 15 millones).
- Rehabilitación y mejoramiento de la carretera Lima-Canta-La Viuda-Unish (S/. 14 millones).
- Rehabilitación y mejoramiento de la carretera Huancavelica–Lircay (S/. 13 millones).
- Construcción y mejoramiento carretera Camaná – Desvío Quilca-Matarani-Ilo-Tacna (S/. 13 millones).
- Rehabilitación y mejoramiento de la carretera Andahuaylas-Pampachiri–Negromayo (S/. 11 millones).

Cuadro N° 10
INVERSIÓN DEL GOBIERNO NACIONAL
(Millones de nuevos soles)

	JULIO				ENERO-JULIO			
	2014	2015	Variación		2014	2015	Variación	
			Nominal	% real			Nominal	% real
Ministerio de Transportes y Comunicaciones	351	312	-39	-14,1	2 542	2 952	410	12,5
Ministerio de Educación	28	86	57	194,0	182	470	288	150,5
Ministerio de Agricultura	61	79	17	23,8	361	381	20	2,1
Universidades	41	39	-2	-7,4	272	214	-58	-23,9
Ministerio de Salud	52	34	-18	-37,0	171	158	-13	-10,4
Ministerio de Vivienda y Construcción	27	16	-11	-44,0	131	119	-12	-12,0
Ministerio de Energía y Minas	16	5	-11	-68,7	129	66	-63	-50,2
Instituto Nacional Penitenciario	15	10	-5	-35,2	26	51	25	91,7
Presidencia del Consejo de Ministros	9	6	-3	-32,6	36	23	-13	-37,2
Resto	84	124	40	42,8	559	736	177	27,6
TOTAL	684	710	26	0,3	4 408	5 169	761	13,6

Fuente: MEF.

21. **El gasto en Otros Gastos de Capital (S/. 374 millones) disminuyó S/. 313 millones** respecto a julio del año anterior, por las menores transferencias de capital a las

empresas estatales que en 2014 se otorgaron a la Empresa de Servicio de Agua Potable y Alcantarillado de Lima S.A. (Sedapal), para el Programa Nacional de Saneamiento Urbano (S/. 551 millones); y para el Bono Familiar Habitacional del Programa Mivivienda (S/. 35 millones).

III.2 GASTO DE LOS GOBIERNOS REGIONALES

22. Los gastos no financieros de los gobiernos regionales (S/. 2 001 millones) disminuyeron 17,4 por ciento, como consecuencia de los menores gastos corrientes (10,5 por ciento) y de capital (35,8 por ciento).

Gráfico N° 14
Gasto no financiero de los gobiernos regionales
(Variación porcentual real 12 meses)

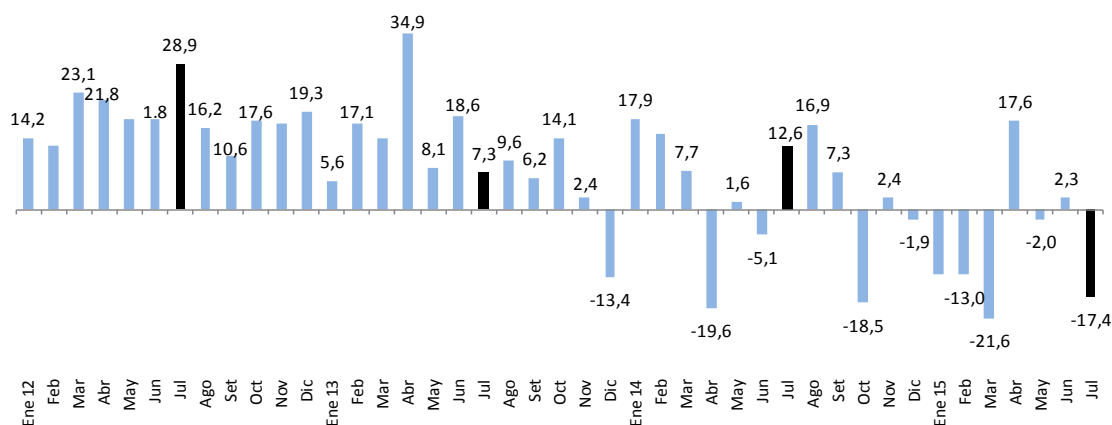

Variaciones porcentuales reales

	ene-14	feb	mar	abr	may	jun	jul	ago	sep	oct	nov	dic	ene-15	feb	mar	abr	may	jun	jul
Corriente	9,7	4,5	6,0	-0,5	2,9	0,6	19,9	30,9	15,5	3,5	17,8	7,6	-4,0	-2,5	-1,6	13,7	6,7	13,1	-10,5
Capital	86,0	49,7	10,8	-51,9	-1,9	-16,6	-3,1	-9,6	-12,4	-53,3	-24,5	-19,5	-56,3	-37,4	-58,7	31,5	-24,9	-24,1	-35,8

23. El gasto en formación bruta de capital de los gobiernos regionales disminuyó 32,5 por ciento en términos reales. Los gobiernos regionales que registraron mayores disminuciones de gastos fueron los de Cusco (S/. 93 millones), La Libertad (S/. 41 millones), Moquegua (S/. 27 millones), Lambayeque (S/. 24 millones) y Callao (S/. 19 millones).

NOTAS DE ESTUDIOS DEL BCRP

No. 50 –14 de agosto de 2015

Cuadro N° 11
INVERSIÓN DE LOS GOBIERNOS REGIONALES
(Millones de nuevos soles)

	JULIO				ENERO-JULIO			
	2014	2015	Variación		2014	2015	Variación	
			Nominal	% real			Nominal	% real
Ayacucho	14	66	52	358,0	191	265	73	34,1
La Libertad	49	8	-41	-83,7	149	202	53	31,8
Lambayeque	42	19	-24	-57,4	169	199	30	14,2
San Martín	19	32	12	57,4	236	156	-80	-35,8
Cusco	127	34	-93	-74,2	365	152	-213	-59,6
Arequipa	28	66	38	125,2	283	149	-134	-49,0
Huánuco	11	13	2	12,7	89	99	10	7,4
Junín	26	23	-3	-15,3	127	98	-29	-25,4
Lima	15	4	-11	-73,6	130	97	-33	-27,7
Huancavelica	12	15	3	17,2	127	94	-33	-28,3
Callao	28	9	-19	-69,2	140	93	-47	-35,7
Apurímac	32	18	-14	-45,7	150	93	-58	-40,2
Ucayali	18	4	-14	-80,5	74	86	12	13,0
Pasco	4	14	10	229,9	80	73	-7	-11,4
Loreto	13	16	3	18,1	152	72	-81	-54,4
Piura	20	12	-9	-44,7	123	68	-55	-46,5
Amazonas	18	10	-8	-47,2	100	60	-40	-42,2
Puno	29	16	-13	-46,8	135	59	-76	-57,5
Cajamarca	14	12	-1	-13,8	72	56	-16	-24,3
Moquegua	35	8	-27	-77,6	127	43	-83	-67,0
Madre de Dios	10	8	-2	-22,6	42	33	-9	-22,9
Tacna	15	6	-9	-59,1	57	28	-30	-53,2
Ica	16	6	-10	-63,5	73	24	-49	-68,0
Tumbes	9	2	-6	-74,2	82	23	-59	-73,2
Ancash	2	3	1	63,8	47	20	-27	-59,0
Lima Metropolitana	2	2	0	-6,4	20	18	-1	-9,7
TOTAL	609	426	-183	-32,5	3 340	2 360	-980	-31,6

Fuente: MEF.

24. Los proyectos más importantes desarrollados en este nivel de gobierno en julio fueron:

- Majes Siguan - II Etapa (S/. 51 millones).
- Rehabilitación y mejoramiento de la carretera Abra Toccto - Vilcashuaman (S/. 36 millones).
- Implementación del Instituto Regional de enfermedades neoplásicas región del Centro del Perú (S/. 15 millones).
- Mejoramiento de la carretera Pampa Libre - Caujul, provincia de Oyón–Lima (S/. 10 millones).
- Construcción y equipamiento del Hospital Santa Gema–Yurimaguas (S/. 8 millones).

III.3 GASTO DE LOS GOBIERNOS LOCALES

25. Los gastos no financieros de los gobiernos locales (S/. 2 465 millones) registraron una disminución de 7,2 por ciento, por la caída del gasto corriente (6,9 por ciento) y de capital (7,4 por ciento).

Gráfico N° 15
Gasto no financiero de los gobiernos locales
 (Variación porcentual real 12 meses)

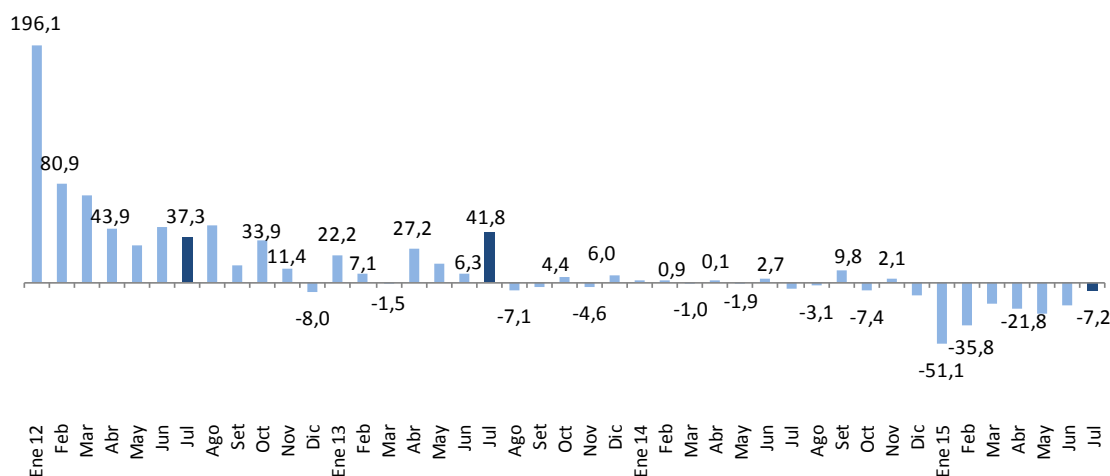

Variaciones porcentuales reales

	ene-14	feb	mar	abr	may	jun	jul	ago	sep	oct	nov	dic	ene-15	feb	mar	abr	may	jun	jul
Corriente	4,7	9,5	0,4	-2,5	1,0	8,2	3,1	0,8	-4,2	-8,3	-4,4	2,4	-42,1	-18,6	4,3	-5,6	-11,7	-5,5	-6,9
Capital	-8,9	-8,3	-2,2	2,3	-4,3	-1,5	-10,6	-6,3	21,3	-6,8	6,3	-15,7	-76,0	-57,6	-37,6	-35,4	-38,7	-30,4	-7,4

26. La inversión de los municipios ascendió a S/. 1 444 millones, menor en 6,3 por ciento en términos reales respecto a julio de 2014. Los gobiernos locales de los departamentos de Lima, Cajamarca, Ancash y Ucayali son los que registraron mayores caídas en sus inversiones.

NOTAS DE ESTUDIOS DEL BCRP

No. 50 –14 de agosto de 2015

Cuadro N° 12
INVERSIÓN DE LOS GOBIERNOS LOCALES
(Millones de nuevos soles)

	JULIO				ENERO-JULIO			
	2014	2015	Variación		2014	2015	Variación	
			Nominal	% real			Nominal	% real
Cusco	227	256	30	9,2	1 031	618	-413	-41,9
Lima	219	171	-47	-24,3	870	542	-328	-39,7
Ancash	109	82	-28	-27,8	420	198	-222	-54,3
La Libertad	56	58	2	0,5	412	240	-171	-43,4
Cajamarca	126	88	-38	-32,4	437	260	-178	-42,5
Piura	77	72	-5	-9,1	408	349	-59	-17,1
Arequipa	50	44	-6	-15,4	344	234	-109	-33,9
Puno	80	74	-6	-11,2	296	212	-84	-30,6
Ayacucho	73	75	2	-0,7	241	247	7	-0,4
Huánuco	51	55	4	3,4	198	141	-56	-30,6
Junín	52	49	-3	-8,9	186	161	-25	-16,0
Tacna	31	37	6	14,8	162	98	-64	-41,4
Ica	43	42	-1	-5,7	183	125	-58	-33,6
Loreto	31	25	-6	-21,6	167	116	-51	-32,8
Huancavelica	50	60	9	14,7	172	149	-23	-16,1
Moquegua	28	30	2	1,9	115	76	-40	-36,5
San Martín	32	48	17	46,9	144	146	2	-1,5
Ucayali	40	31	-9	-25,1	119	91	-29	-26,6
Apurímac	30	36	7	18,1	121	100	-21	-20,1
Lambayeque	22	36	15	62,3	104	119	14	10,2
Pasco	19	23	4	19,0	75	59	-16	-23,5
Tumbes	14	10	-4	-31,6	79	59	-20	-27,4
Amazonas	13	27	13	92,4	55	91	36	59,8
Callao	13	10	-3	-26,0	47	28	-19	-42,3
Madre de Dios	3	5	2	63,1	12	12	0	-3,5
TOTAL	1 487	1 444	-44	-6,3	6 397	4 470	-1 927	-32,5

Fuente: MEF.

27. Los proyectos más importantes desarrollados en este nivel de gobierno en julio fueron:

- Instalación y mejoramiento sistemas de agua potable, alcantarillado II Etapa, Moquegua (S/. 16 millones).
- Medidas de rápido impacto de Emapa-Huacho (S/. 15 millones).
- Mejoramiento de la carretera Ilabaya-Cambaya-Camilaca-Tacna (S/. 14 millones).
- Mejoramiento integral del sistema de agua potable y saneamiento de la ciudad Chiquián–Ancash (S/. 10 millones).
- Mejoramiento y ampliación de los servicios recreativos, Parque Zonal Sinchi Roca-Lima (S/. 9 millones).
- Mejoramiento y ampliación de los servicios recreativos, culturales Parque Zonal Cahuide- Lima (S/.8 millones).

Departamento de Estadísticas Fiscales
Subgerencia de Estadísticas Macroeconómicas
Gerencia de Información y Análisis Económico
14 de agosto de 2015