

OPERACIONES DEL SECTOR PÚBLICO NO FINANCIERO: JUNIO 2015^{1/}

1. El sector público no financiero registró un déficit de S/. 1 136 millones en junio, mayor en S/. 785 millones al obtenido en el mismo mes de 2014, explicado por la disminución de los ingresos corrientes del gobierno general y el incremento de los gastos no financieros. El resultado económico para el periodo enero-junio ascendió a S/. 7 906 millones.

Cuadro N° 1
OPERACIONES DEL SECTOR PÚBLICO NO FINANCIERO ^{1/}
(Millones de nuevos soles)

	JUNIO			ENERO - JUNIO		
	2014	2015	Var. % real	2014	2015	Var. % real
1. Ingresos corrientes del gobierno general	9 507	9 226	-6,3	65 264	62 461	-7,2
a. Ingresos tributarios	7 096	6 855	-6,7	49 670	47 180	-7,9
b. Ingresos no tributarios	2 410	2 370	-5,0	15 595	15 281	-5,0
2. Gastos no financieros del gobierno general	9 045	10 068	7,5	49 538	52 198	2,1
a. Corriente	6 728	7 599	9,1	37 418	41 030	6,3
b. Capital	2 317	2 469	2,9	12 120	11 168	-10,7
<i>Formación Bruta de Capital</i>	2 176	2 021	-10,3	11 365	9 451	-19,4
<i>Gobierno Nacional</i>	687	924	29,9	3 724	4 488	16,8
<i>Gobiernos Regionales</i>	508	392	-25,4	2 731	1 935	-31,4
<i>Gobiernos Locales</i>	982	705	-30,7	4 910	3 027	-40,3
<i>Otros gastos de capital</i>	141	448	207,4	754	1 717	121,2
3. Otros ^{2/}	-696	-140		-555	696	
4. Resultado Primario (=1-2+3)	-234	-982		15 172	10 959	
5. Intereses	117	154	26,4	2 818	3 052	5,1
6. Resultado Económico (=4-5)	-351	-1 136		12 354	7 906	

1/ Preliminar.

2/ Incluye ingresos de capital del Gobierno General y resultado primario de empresas estatales.

Fuente: MEF, BN, Sunat, EsSalud, sociedades de beneficencia pública y empresas estatales.

2. El resultado económico del sector público no financiero acumulado en los últimos 12 meses a junio sería deficitario equivalente a 1,1 por ciento del PBI, mayor en 0,1 punto porcentual al registrado en el acumulado del mes anterior. Los ingresos corrientes pasaron de 21,3 a 21,1 por ciento del PBI, en tanto que los gastos no financieros se mantuvieron en 21,4 por ciento del PBI.

^{1/} Informe elaborado por Jhordano Aguilar, Soyer Hilario, Rafael Herrada, Alberto Palacios, Jesús Robles y Jorge Zavala del Departamento de Estadísticas Fiscales.

Gráfico N° 1

Resultado económico del sector público no financiero

(Acumulado últimos doce meses - porcentaje del PBI)

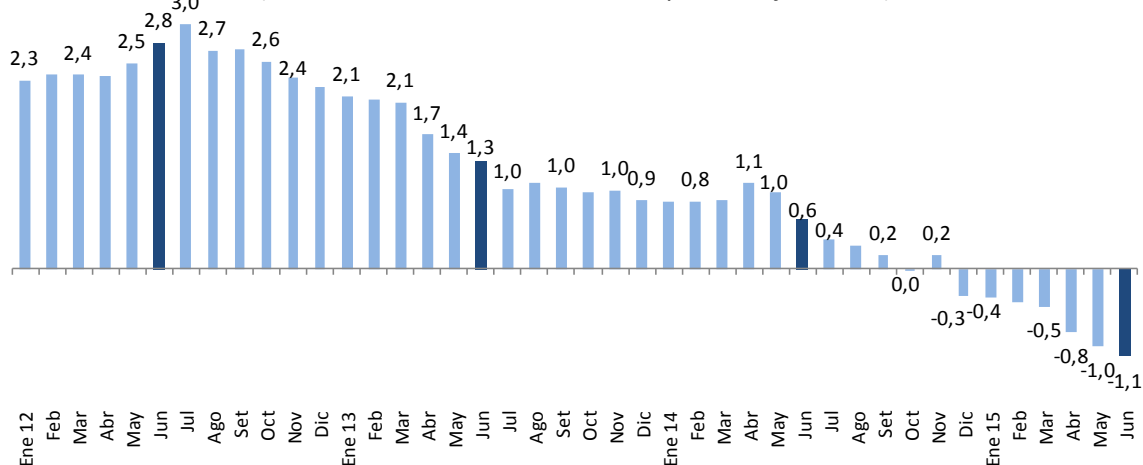

II. INGRESOS

- Los ingresos corrientes del gobierno general de junio sumaron S/. 9 226 millones, inferiores en 6,3 por ciento respecto a los de junio de 2014. Este resultado se descompone en una caída de los ingresos tributarios de 6,7 por ciento y de los no tributarios de 5,0 por ciento. En el acumulado a junio, los ingresos corrientes registran un variación negativa de 7,2 por ciento.



Gráfico N° 2

Ingresos corrientes del gobierno general

(Acumulado últimos doce meses - porcentaje del PBI)

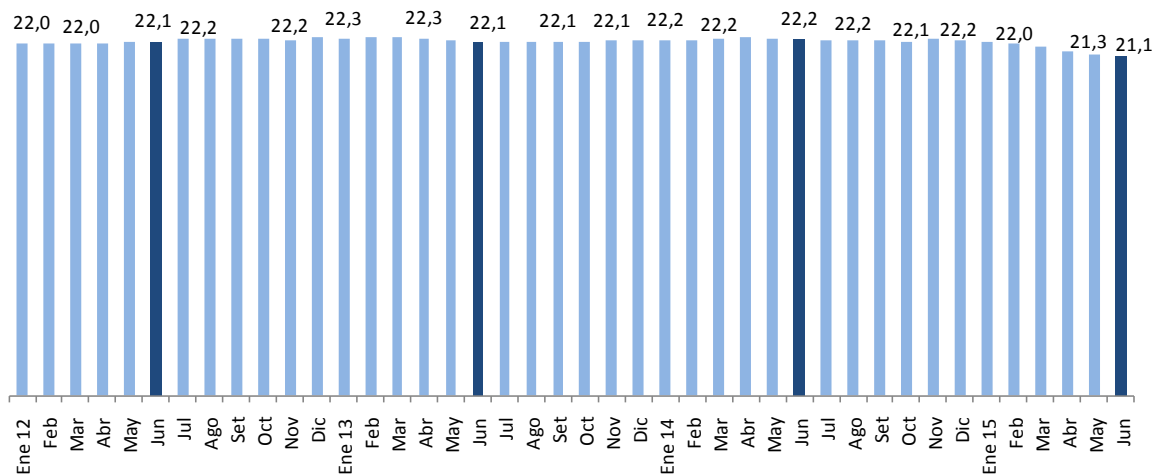

NOTAS DE ESTUDIOS DEL BCRP

No. 43 –10 de julio de 2015

Cuadro N° 2
INGRESOS CORRIENTES DEL GOBIERNO GENERAL
(Millones de nuevos soles)

	JUNIO				ENERO - JUNIO			
	2014	2015	Var.%real	Contrib. %	2014	2015	Var.%real	Contrib. %
INGRESOS CORRIENTES (a+b)	9 507	9 226	-6,3	-6,3	65 264	62 461	-7,2	-7,2
a. TRIBUTARIOS	7 096	6 855	-6,7	-5,0	49 670	47 180	-7,9	-6,0
- GOBIERNO NACIONAL	6 934	6 682	-6,9	-5,1	48 328	45 740	-8,2	-6,1
1. Renta	2 416	2 247	-10,2	-2,6	21 179	19 473	-10,8	-3,5
- Personas Naturales	759	732	-6,9	-0,6	5 968	5 906	-4,0	-0,4
- Personas Jurídicas	1 541	1 406	-11,9	-1,9	11 712	10 437	-13,5	-2,4
Domiciliados	1 365	1 185	-16,1	-2,3	9 904	8 905	-12,7	-1,9
No domiciliados	176	221	21,2	0,4	1 808	1 532	-17,8	-0,5
- Regularización	116	109	-9,3	-0,1	3 499	3 130	-13,2	-0,7
2. Importaciones	133	143	3,6	0,1	816	814	-3,3	0,0
3. IGV	3 943	4 267	4,5	1,9	25 055	25 300	-2,1	-0,8
- Interno	2 222	2 466	7,2	1,7	14 445	15 231	2,2	0,5
- Importaciones	1 721	1 801	1,1	0,2	10 610	10 069	-8,0	-1,3
4. ISC	478	458	-7,6	-0,4	2 602	2 699	0,6	0,0
- Combustibles	234	193	-20,3	-0,5	1 046	1 056	-2,2	0,0
- Otros	244	264	4,6	0,1	1 555	1 643	2,4	0,1
5. Otros	763	754	-4,5	-0,4	3 809	3 382	-14,1	-0,8
- ITAN	348	362	0,7	0,0	1 440	1 511	1,6	0,0
- Traslado detracciones	126	153	17,5	0,2	795	484	-41,2	-0,5
- Multas	74	52	-31,7	-0,2	402	347	-16,2	-0,1
- Otros 1/	151	153	-1,8	0,0	997	929	-9,7	-0,1
6. Devoluciones (-)	800	1 187	43,3	-3,6	5 132	5 927	11,9	0,9
- GOBIERNOS LOCALES 2/	163	173	2,9	0,1	1 342	1 440	4,1	0,1
b. NO TRIBUTARIOS	2 410	2 370	-5,0	-1,3	15 595	15 281	-5,0	-1,2
- Gobierno Nacional	2 100	2 039	-6,2	-1,4	13 736	13 306	-6,1	-1,3
- Gobiernos Regionales	62	66	3,7	0,0	378	407	4,4	0,0
- Gobiernos Locales	249	265	3,1	0,1	1 481	1 568	2,7	0,1
- Nota ^{3/}								
Tributos internos	5 752	5 799	-2,6	-1,6	41 228	40 049	-5,8	-3,7
Tributos externos	1 982	2 069	0,9	0,2	12 232	11 618	-7,9	-1,5

1/ ITF, fraccionamientos, RUS, rodaje, casinos y tragamonedas y otros.

2/ Predial, alcabala, impuesto al patrimonio vehicular, impuesto a las máquinas tragamonedas y otros.

4. Los ingresos tributarios del gobierno nacional de junio disminuyeron 6,9 por ciento. Dicho resultado refleja la menor recaudación del impuesto a la renta, así como las mayores devoluciones del mes. Por el contrario, se tuvo un repunte en los ingresos del IGV.

Gráfico N° 3

Ingresos tributarios del gobierno nacional

(Variación porcentual real 12 meses)



Gráfico N° 4

Ingresos tributarios del gobierno nacional: Ene. - Jun. 2015

(Variaciones porcentuales reales)

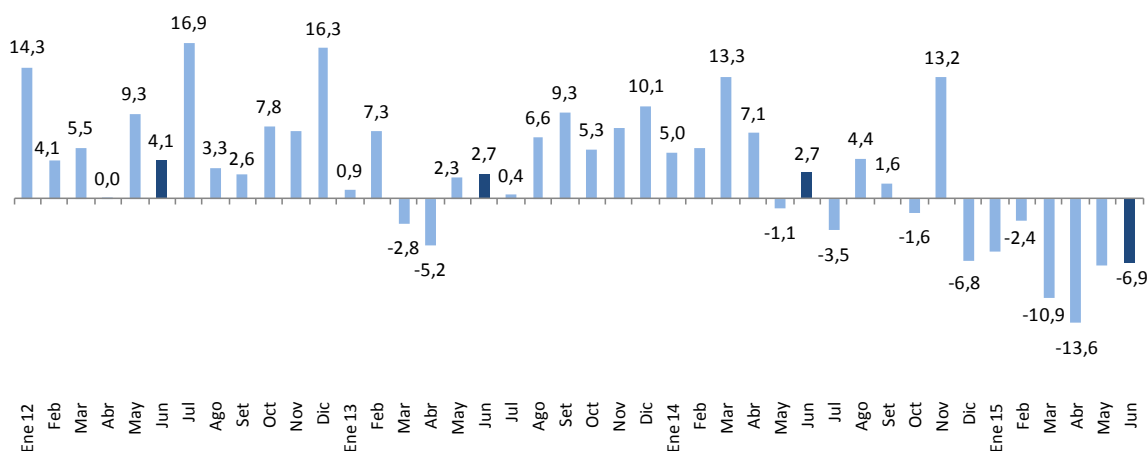
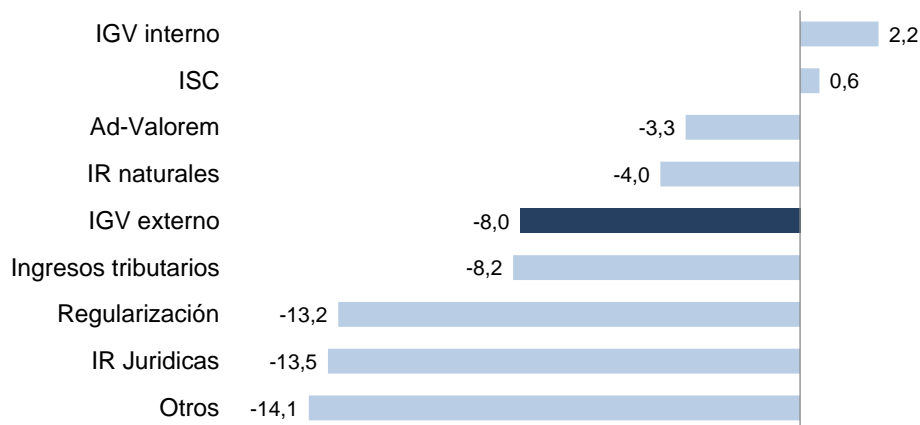

5. **La recaudación del impuesto a la renta** de junio fue inferior en 10,2 por ciento a lo recaudado en el mismo mes del año anterior, con menores ingresos tanto por rentas de personas naturales (6,9 por ciento) como de personas jurídicas (11,9 por ciento). Cabe señalar que en el mes se registraron pagos excepcionales por S/. 64 millones, de los cuales S/. 44 millones corresponden a los pagos realizados por una empresa del sector financiero y S/. 20 millones pagados por una empresa minera.

Gráfico N° 5
Impuesto a la renta
(Variación porcentual real 12 meses)

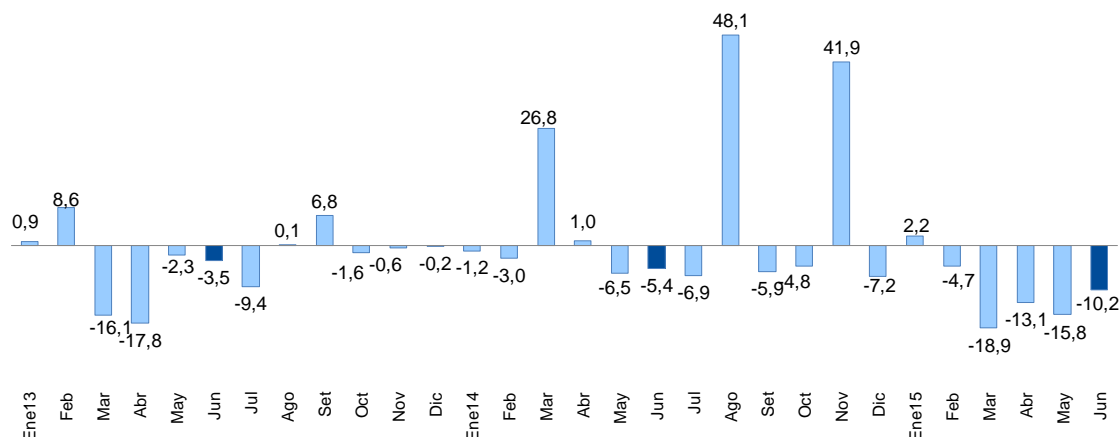

6. La categoría del impuesto a la renta que registró una caída más pronunciada fue la renta de tercera categoría (16,5 por ciento), la cual fue amortiguada por los pagos excepcionales antes mencionados. Asimismo, se tuvieron menores ingresos por rentas de cuarta (13,9 por ciento) y quinta categoría (8,1 por ciento), lo cual refleja el cambio en las tasas impositivas vigentes a partir de este año. Por el contrario, se tuvieron mayores ingresos por rentas de primera categoría de 16,0 por ciento.

Cuadro N° 3

IMPUESTO A LA RENTA POR CATEGORÍAS
(Millones de nuevos soles)

	JUNIO			ENERO - JUNIO		
	2014	2015	Var.%real	2014	2015	Var.%real
TOTAL	2 416	2 247	-10,2	21 179	19 473	-10,8
Primera Categoría	29	34	16,0	178	215	17,1
Segunda Categoría	75	77	-0,6	730	781	3,8
Tercera Categoría	1 331	1 150	-16,5	9 673	8 662	-13,1
Cuarta Categoría	61	55	-13,9	424	395	-9,6
Quinta Categoría	594	566	-8,1	4 636	4 516	-5,5
No Domiciliados	176	221	21,2	1 808	1 532	-17,8
Regularización	116	109	-9,3	3 499	3 130	-13,2
Otros	34	36	0,3	231	243	1,7

Fuente: Sunat

7. **El impuesto general a las ventas** de junio ascendió a S/. 4 267 millones, mayor en 4,5 por ciento a lo recaudado en junio de 2014. Este crecimiento se descompone en un incremento del IGV interno de 7,2 por ciento y del IGV externo de 1,1 por ciento.

NOTAS DE ESTUDIOS DEL BCRP

No. 43 –10 de julio de 2015

En el primer semestre del año, el IGV acumuló una caída de 2,1 por ciento por los menores ingresos del componente externo (-8,0 por ciento); el IGV interno, por el contrario tuvo un incremento de 2,2 por ciento.

Gráfico N° 6
IGV
(Variación porcentual real 12 meses)

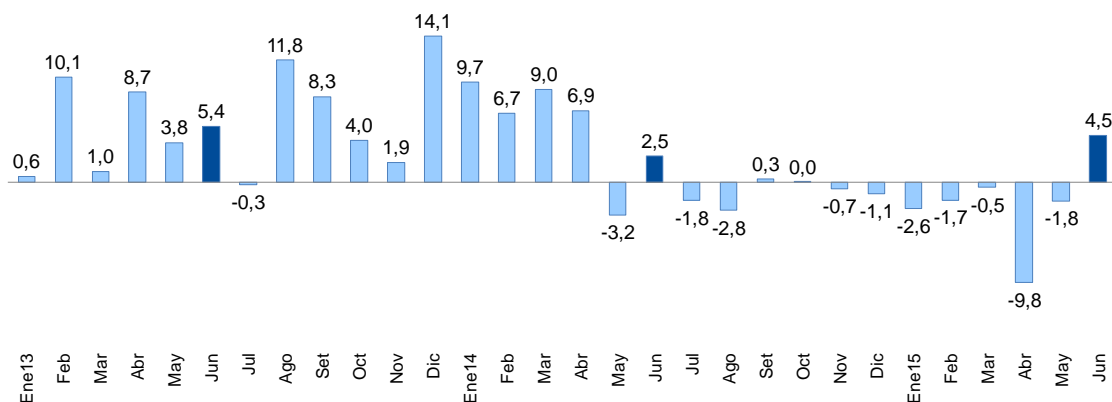

8. **Los ingresos por ISC** en junio sumaron S/. 458 millones, inferiores en 7,6 por ciento a los de junio de 2014, por los menores pagos por ISC combustibles tanto para su componente interno (25,3 por ciento) como para el importado (12 por ciento). Por el contrario, se tuvieron mayores ingresos del ISC aplicado a otros bienes, tales como la cerveza (3,1 por ciento) y gaseosas y agua mineral (4,0 por ciento).

En el primer semestre del año la recaudación del ISC registra una variación positiva de 0,6 por ciento, liderada por el crecimiento del ISC aplicado a los bienes distintos de combustibles (2,4 por ciento).

NOTAS DE ESTUDIOS DEL BCRP

No. 43 –10 de julio de 2015

Cuadro N° 4
IMPUESTO SELECTIVO AL CONSUMO
(Millones de nuevos soles)

	JUNIO			ENERO - JUNIO		
	2014	2015	Var.%real	2014	2015	Var.%real
ISC TOTAL	478	458	-7,6	2 602	2 699	0,6
Combustibles	234	193	-20,3	1046	1056	-2,2
Interno	146	113	-25,3	564	640	10,1
Importado	88	80	-12,0	483	416	-16,6
Otros	244	264	4,6	1555	1643	2,4
Cervezas	161	172	3,1	1013	1065	1,9
Gaseosas y agua mineral	35	38	4,0	241	253	1,8
Bienes importados	27	34	23,0	195	207	3,3
Otros 1/	21	21	-5,8	107	118	7,0

NOTA

Internos	364	344	-8,7	1925	2075	4,6
Externos	114	114	-3,8	677	623	-10,9

1/ Licores, cigarrillos, vehículos, casinos de juego, juegos de azar y apuestas, loterías, bingos, rifas y eventos hípicas.

Fuente: Sunat.

9. Los **aranceles a las importaciones** crecieron 3,6 por ciento en junio, reflejando la recuperación de las importaciones de bienes de consumo, las cuales pasaron de caer 17,1 por ciento en mayo a una caída de 2,8 por ciento en junio.

Gráfico N° 7
Impuesto a las importaciones
(Variación porcentual real 12 meses)

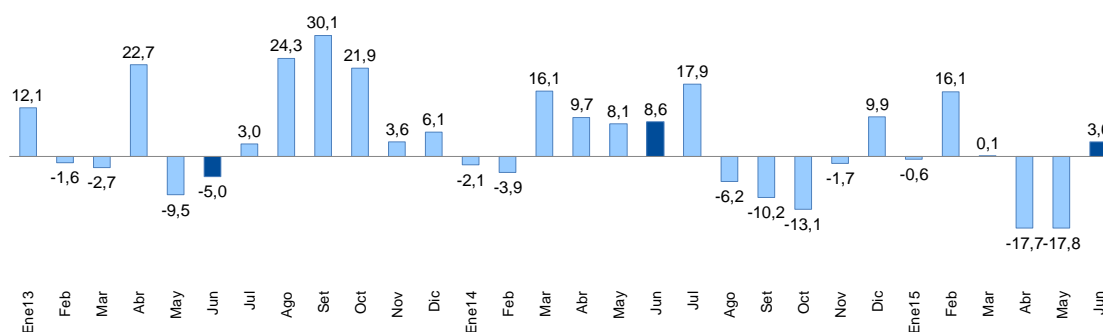

10. Los **otros ingresos tributarios** registraron una caída de 4,5 por ciento en junio. Se tuvieron menores ingresos por multas, impuesto al rodaje, regularización e impuesto especial a la minería. Por el contrario, se registraron mayores ingresos por ITAN y traslado de detracciones.

Cuadro N° 5

OTROS INGRESOS TRIBUTARIOS

(Millones de nuevos soles)

	JUNIO			ENERO - JUNIO		
	2014	2015	Var.%real	2014	2015	Var.%real
TOTAL	763	754	-4,5	3 809	3 382	-14,1
ITAN	348	362	0,7	1 440	1 511	1,6
Traslado de detracciones	126	153	17,5	795	484	-41,2
Multas	74	52	-31,7	402	347	-16,2
Amnistía y regularización	56	57	-1,7	393	372	-8,3
Impuesto al Rodaje	33	28	-16,0	189	157	-19,8
Impuesto Especial a la Minería	65	33	-50,9	175	111	-38,6
Casinos y tragamonedas	21	24	6,6	139	139	-3,4
RUS	12	14	11,9	77	89	11,9
ITF	12	13	3,1	72	79	7,1
Otros	16	17	1,6	127	94	-28,4

Fuente: Sunat

Gráfico N° 8

Otros ingresos

(Variación porcentual real 12 meses)

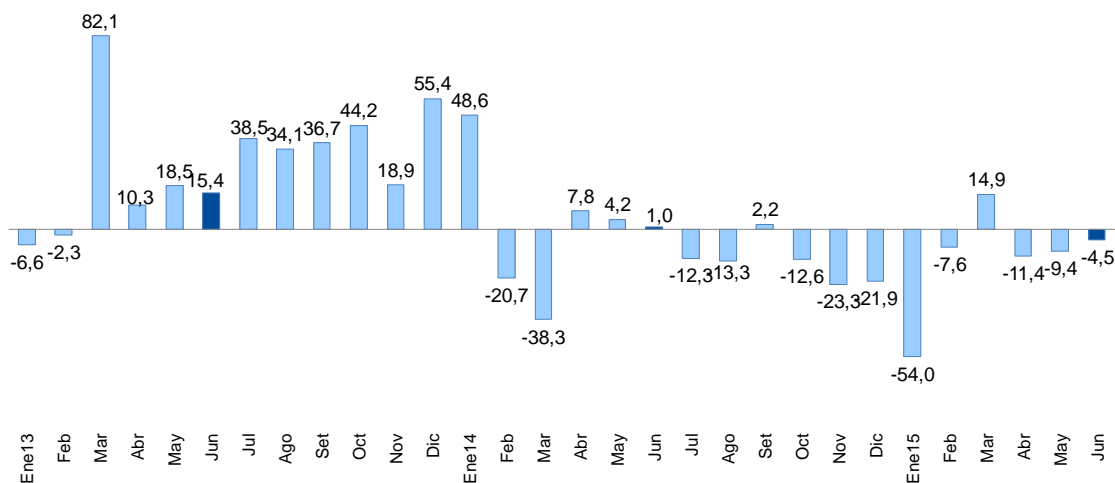

11. **Las devoluciones de impuestos** de junio sumaron S/. 1 187 millones, mayores en 43,3 por ciento a lo obtenido el mismo periodo del año anterior. Este incremento responde a las mayores devoluciones por exportación, así como del régimen de recuperación anticipada del IGV.

Las devoluciones en el primer semestre del año alcanzaron los S/. 5 927 millones, superiores en 11,9 por ciento a la del mismo periodo de 2014.

Gráfico N° 9
Devoluciones
(Millones de nuevos soles)

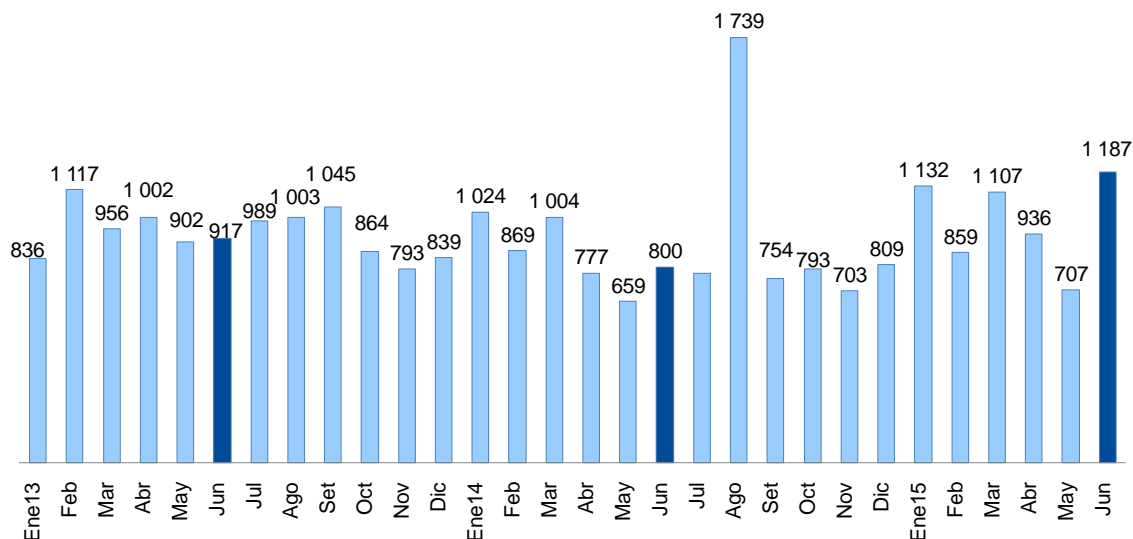

12. **Los ingresos no tributarios del gobierno nacional** de junio fueron inferiores en 6,2 por ciento, por los menores ingresos por canon petrolero y gasífero (17,5 por ciento) y por regalías mineras y gasíferas (17,5 por ciento), así como del Gravamen Especial a la Minería.

Cuadro N° 6
INGRESOS NO TRIBUTARIOS DEL GOBIERNO NACIONAL
(Millones de nuevos soles)

	JUNIO			ENERO - JUNIO		
	2014	2015	Var.%real	2014	2015	Var.%real
INGRESOS NO TRIBUTARIOS	2 100	2 039	-6,2	13 736	13 306	-6,1
Contribuciones Sociales	989	1 071	4,6	6 030	6 546	5,2
Recursos Propios y Transferencias	409	437	3,1	2 819	2 821	-3,0
Canon Petrolero y Gasífero 1/	246	210	-17,5	1 536	886	-44,2
Regalías Petroleras y Gasíferas	164	142	-16,6	1 089	590	-47,5
Gravamen Especial a la Minería	101	0	n.a.	340	192	-44,9
Regalías Mineras	99	83	-19,2	312	261	-18,6
Otros	92	96	1,2	1 610	2 009	21,1

1/ Porcentaje del valor de la producción por el derecho a explotar recursos naturales redistribuidos a las regiones.

Fuente: Sunat, Perupetro, EsSalud, ONP y MEF

12. **Los ingresos de los gobiernos regionales (S/. 1 921 millones)** registraron una disminución de 25,2 por ciento en términos reales, por las menores transferencias corrientes del canon minero. Cabe mencionar que a diferencia del año 2014 en el que se realizó la transferencia del canon minero por S/. 773 millones en junio, este año no

NOTAS DE ESTUDIOS DEL BCRP

No. 43 –10 de julio de 2015

se ha efectuado aún dicha transferencia. Asimismo contribuyeron a esta caída las menores transferencias por canon gasífero, canon y sobrecanon petrolero (S/. 33 millones).

En el acumulado a junio, los gobiernos regionales acumularon ingresos por S/. 10 878 millones, lo que equivale a una disminución real de 8,5 por ciento para el periodo.

Cuadro N° 7
INGRESOS DE LOS GOBIERNOS REGIONALES
(Millones de nuevos soles)

	JUNIO			ENERO - JUNIO		
	2014	2015	Var. % real	2014	2015	Var. % real
INGRESOS TOTALES (a+b)	2 479	1 921	-25,2	11 526	10 878	-8,5
a. INGRESOS CORRIENTES	2 186	1 588	-29,9	9 547	9 402	-4,5
1. No tributarios	62	66	3,7	378	407	4,4
2. Transferencias	2 125	1 521	-30,8	9 169	8 995	-4,8
- Recursos ordinarios	1 125	1 303	11,8	6 711	7 250	4,7
- Canon minero	773	0	n.a.	773	0	n.a.
- Canon gasífero	51	35	-32,5	297	226	-26,3
- Canon y sobrecanon petrolero	41	24	-42,8	250	144	-44,0
- Renta de aduanas	17	17	-5,6	102	99	-5,2
- Otros	117	142	17,1	1 035	1 276	19,7
b. INGRESOS DE CAPITAL	293	334	9,9	1 980	1 475	-27,9
1. Transferencias						
<i>Del cual:</i>						
- Recursos ordinarios	289	329	9,9	1 803	1 410	-24,3
- Fideicomiso regional	0	0	n.a.	48	0	n.a.
- Bonos	1	0	n.a.	98	36	-64,8

Fuente: MEF

13. **Los ingresos de los gobiernos locales (S/. 1 782 millones) disminuyeron 56,9 por ciento**, por las menores transferencias corrientes, principalmente por la transferencia de canon minero (S/. 2 234 millones), que el año 2014 se transfirió en el mes de junio. Asimismo contribuyeron a esta caída las menores transferencias por canon petrolero y gasífero (S/. 67 millones).

En el primer semestre, los ingresos de los gobiernos locales disminuyeron en 18,2 por ciento, principalmente por las menores transferencias corrientes (40,4 por ciento).



Cuadro N° 8
INGRESOS DE LOS GOBIERNOS LOCALES
(Millones de nuevos soles)

	JUNIO			ENERO - JUNIO		
	2014	2015	Var. % real	2014	2015	Var. % real
INGRESOS TOTALES (a+b)	3 997	1 782	-56,9	13 250	11 159	-18,2
a. INGRESOS CORRIENTES	3 367	1 121	-67,9	9 641	7 188	-27,5
1. Tributarios	163	173	2,9	1 342	1 440	4,1
2. No tributarios	249	265	3,1	1 481	1 568	2,7
3. Transferencias	2 956	682	-77,7	6 818	4 181	-40,4
- Canon	2 461	154	-94,0	3 689	1 059	-72,0
<i>Del cual:</i> Canon Minero	2 234	0	n.a.	2 234	0	n.a.
Canon Petrolero	69	48	-33,4	450	277	-40,4
Canon Gasífero	152	106	-32,5	892	678	-26,3
- Foncomun	429	423	-4,8	2 489	2 466	-3,9
- Otros	66	105	54,4	640	656	-0,6
b. INGRESOS DE CAPITAL	630	661	1,4	3 609	3 971	6,9
1. Transferencias						
<i>Del cual:</i>						
- Recursos Ordinarios	153	337	112,9	481	2 546	417,4
- Plan de Incentivos	0	3	n.a.	420	296	-32,0
- Focam	24	26	2,8	154	95	-40,1
- Foniprel	0	0	n.a.	641	431	-34,6
- Fondo FONIE 1/	69	0	n.a.	248	100	-60,8
- Bonos Soberanos	0	241	n.a.	0	241	n.a.
- Prevención y mitigación de riesgos de desastres	202	-1	n.a.	202	33	-84,3

1/ Fondo para la Inclusión Económica para las Zonas Rurales (FONIE).

Fuente: MEF

El **FONIE** fue creado mediante en la Ley de Presupuesto del Sector Público para el año Fiscal 2013, con la finalidad de financiar la elaboración de estudios de preinversión, ejecución de proyectos de inversión pública, y/o mantenimiento, presentados por los gobiernos regionales, locales, el propio Sector o las personas jurídicas privadas; para la ejecución de infraestructura de agua y saneamiento, electrificación, telecomunicaciones y caminos vecinales, de forma preferentemente simultánea en zonas rurales.

El **endeudamiento de Bonos** fue dispuesto mediante el D.U. N° 005-2014, como una de las medidas extraordinarias adicionales para estimular la economía, destinada a financiar proyectos de inversión pública de las instancias de gobierno (nacional, regional y local), que sean priorizados por el gobierno nacional a través del MEF.

III. GASTOS

14. Los gastos no financieros del gobierno general aumentaron 7,5 por ciento, principalmente por el incremento del gasto del gobierno nacional (18,4 por ciento) y en menor medida por los gobiernos regionales (2,4 por ciento).

En el acumulado a junio, el gasto no financiero del gobierno general aumentó 2,1 por ciento respecto a similar periodo de 2014.

Gráfico N° 10

Gasto no financiero del gobierno general

(Acumulado últimos doce meses - porcentaje del PBI)



Gráfico N° 11

Formación bruta de capital del gobierno general

(Acumulado últimos doce meses - porcentaje del PBI)

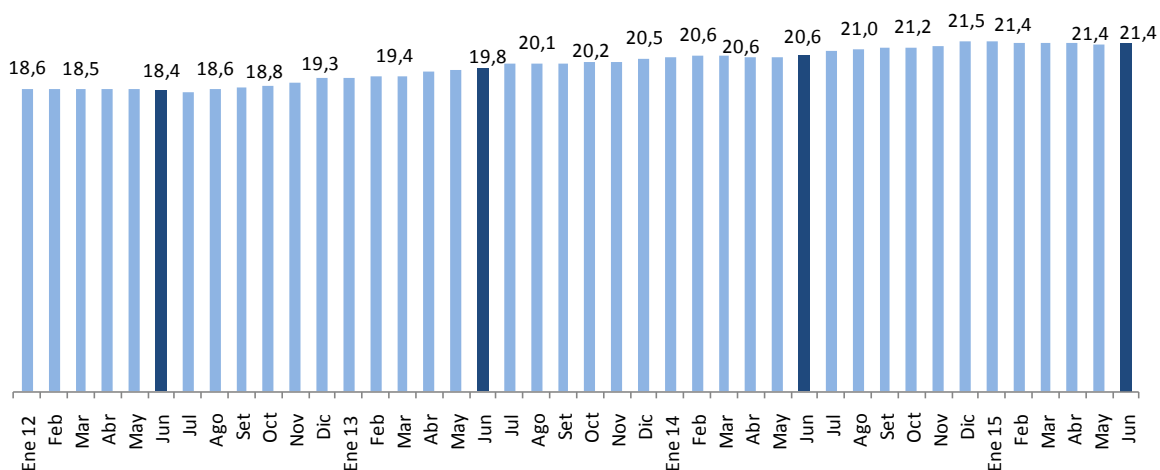

Gráfico N° 12

Gasto no financiero del gobierno general (Variación porcentual real 12 meses)

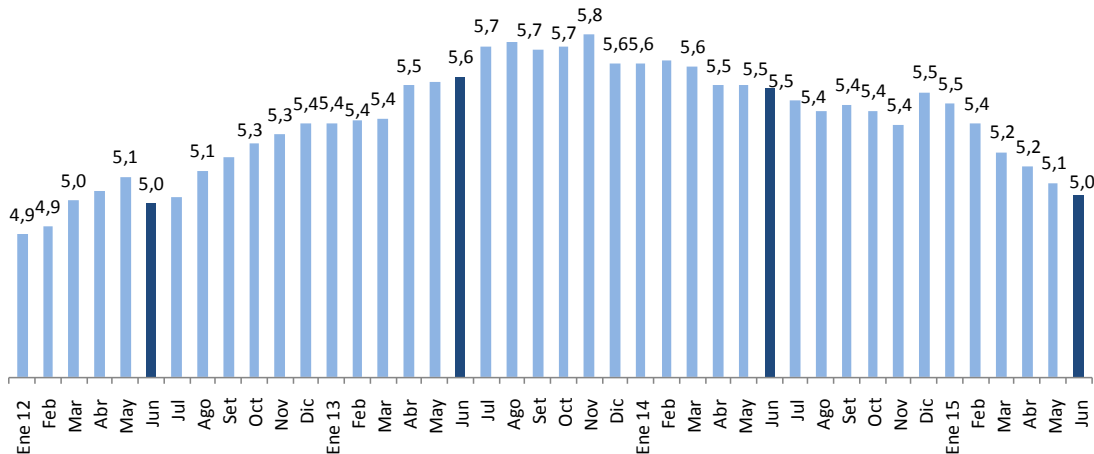
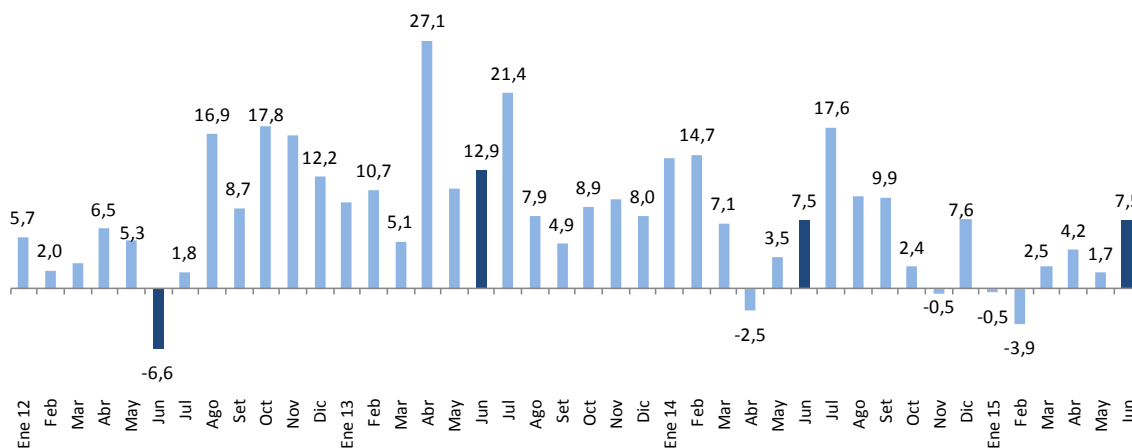

Miliones de nuevos soles	Dic	Ene 14	Feb	Mar	Abr	May	Jun	Jul	Ago	Sep	Oct	Nov	Dic	Ene 15	Feb	Mar	Abr	May	Jun
Gastos corrientes	13 013	5 534	6 222	5 994	6 470	6 470	6 728	8 948	7 343	6 751	7 332	7 232	14 438	5 407	6 520	7 029	7 289	7 187	7 599
Gastos de capital	6 456	897	1 761	2 361	2 414	2 370	2 317	3 549	2 460	2 881	3 233	2 946	7 195	1 190	1 362	1 793	2 249	2 106	2 469
Total	19 470	6 431	7 983	8 355	8 885	8 840	9 045	12 497	9 803	9 632	10 565	10 177	21 633	6 596	7 882	8 822	9 538	9 293	10 068

Variación porcentual real	Dic	Ene 14	Feb	Mar	Abr	May	Jun	Jul	Ago	Sep	Oct	Nov	Dic	Ene 15	Feb	Mar	Abr	May	Jun
Gastos corrientes	6,9	14,6	13,0	8,5	4,0	1,0	13,3	23,6	17,6	10,8	7,2	9,6	7,5	-5,2	2,0	13,8	9,4	7,5	9,1
Gastos de capital	6,7	13,1	21,2	3,7	-16,4	10,7	-6,4	4,8	-7,6	8,0	-7,2	-18,9	8,0	28,7	-24,7	-26,3	-9,6	-14,0	2,9
Total	6,8	14,3	14,7	7,1	-2,5	3,5	7,5	17,6	10,1	9,9	2,4	-0,5	7,6	-0,5	-3,9	2,5	4,2	1,7	7,5

NOTAS DE ESTUDIOS DEL BCRP

No. 43 –10 de julio de 2015

Cuadro N° 9
GASTO NO FINANCIERO DEL GOBIERNO GENERAL
(Millones de nuevos soles)

	JUNIO				ENERO - JUNIO			
	2014	2015	Var. % real	Contrib. %	2014	2015	Var. % real	Contrib. %
I. GASTOS CORRIENTES	6 728	7 599	9,1	6,8	37 418	41 030	6,3	4,7
<i>Gobierno Nacional</i>	4 590	5 261	10,7	5,4	25 141	28 607	10,3	5,2
<i>Gobiernos Regionales</i>	1 275	1 494	13,2	1,9	7 378	7 937	4,2	0,6
<i>Gobiernos Locales</i>	862	844	-5,5	-0,5	4 900	4 487	-11,3	-1,1
Remuneraciones	2 495	2 858	10,6	2,9	15 111	16 648	6,8	2,1
<i>Gobierno Nacional</i>	1 542	1 784	11,8	2,0	9 292	10 453	9,1	1,7
<i>Gobiernos Regionales</i>	802	918	10,6	0,9	4 824	5 211	4,7	0,5
<i>Gobiernos Locales</i>	152	155	-1,0	0,0	995	985	-4,1	-0,1
Bienes y servicios	2 654	3 010	9,5	2,8	14 070	15 613	7,5	2,1
<i>Gobierno Nacional</i>	1 741	2 048	13,7	2,6	9 235	11 036	15,8	3,0
<i>Gobiernos Regionales</i>	294	391	28,2	0,9	1 459	1 613	7,0	0,2
<i>Gobiernos Locales</i>	619	571	-11,0	-0,8	3 375	2 965	-14,9	-1,0
Transferencias 1/	1 578	1 732	6,0	1,0	8 237	8 768	3,2	0,5
<i>Gobierno Nacional</i>	1 308	1 428	5,5	0,8	6 614	7 118	4,3	0,6
<i>Gobiernos Regionales</i>	179	186	0,2	0,0	1 094	1 113	-1,4	0,0
<i>Gobiernos Locales</i>	91	118	24,4	0,2	529	537	-1,7	0,0
II. GASTO DE CAPITAL	2 317	2 469	2,9	0,7	12 120	11 168	-10,7	-2,6
<i>Gobierno Nacional</i>	786	1 330	63,5	5,5	4 395	6 132	35,3	3,1
<i>Gobiernos Regionales</i>	521	409	-24,1	-1,4	2 749	1 957	-31,1	-1,7
<i>Gobiernos Locales</i>	1 011	729	-30,3	-3,4	4 975	3 079	-40,1	-4,0
Formación bruta de capital	2 176	2 021	-10,3	-2,5	11 365	9 451	-19,4	-4,5
<i>Gobierno Nacional</i>	687	924	29,9	2,3	3 724	4 488	16,8	1,3
<i>Gobiernos Regionales</i>	508	392	-25,4	-1,4	2 731	1 935	-31,4	-1,7
<i>Gobiernos Locales</i>	982	705	-30,7	-3,3	4 910	3 027	-40,3	-4,0
Otros gastos de capital	141	448	207,4	3,2	754	1 717	121,2	1,8
III. GASTO NO FINANCIERO TOTAL (I + II) 2/	9 045	10 068	7,5	7,5	49 538	52 198	2,1	2,1
<i>Gobierno Nacional</i>	5 376	6 591	18,4	10,9	29 536	34 740	14,0	8,4
<i>Gobiernos Regionales</i>	1 796	1 903	2,4	0,5	10 127	9 894	-5,3	-1,1
<i>Gobiernos Locales</i>	1 873	1 573	-18,9	-3,9	9 875	7 565	-25,8	-5,1

1/ Incluye el pago de pensiones y transferencia corrientes al sector privado

2/ Neto de comisiones y de transferencias intergubernamentales.

Fuente: MEF

Gráfico N° 13

Gasto no financiero del gobierno general por nivel de gobierno (Variación porcentual real)

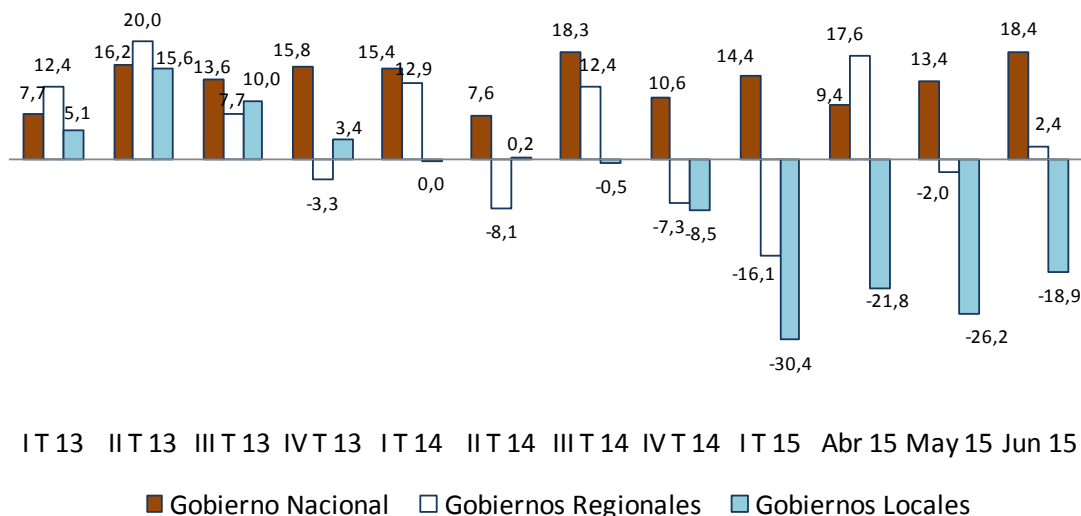

III.1 GASTO DEL GOBIERNO NACIONAL

15. El **gasto no financiero del gobierno nacional -neto de transferencias a gobiernos subnacionales-** (S/. 6 591 millones) **aumentó 18,4 por ciento en junio**, lo que reflejó el crecimiento del gasto corriente (10,7 por ciento) y del gasto de capital (63,5 por ciento).
16. Las **remuneraciones** (S/. 1 784 millones) **registraron un aumento de 11,8 por ciento**, por los incrementos otorgados en 2014 a los servidores del Ministerio de Educación, Ministerio de Salud, Fuerzas Armadas y Policía Nacional.
17. El **gasto en bienes y servicios** (S/. 2 048 millones) **aumentó 13,7 por ciento respecto al de junio del año anterior**, explicado por las mayores adquisiciones de:
 - Ministerio de Educación (S/. 125 millones), para capacitación docente y alfabetización.
 - Ministerio de Salud (S/. 66 millones), para la compra de suministros médicos (vacunas y medicamentos), así como la mayor atención en consultas externas y hospitalización.
 - Ministerio de Defensa (S/. 61 millones), en la adquisición de vehículos, mobiliarios, equipos y aparatos logísticos.
 - Ministerio de Justicia (S/. 20 millones), para la readaptación social de la población penitenciaria.
18. El **gasto en transferencias corrientes** (S/. 1 428 millones) **aumentó 5,5 por ciento**, principalmente por las mayores transferencias al acceso y permanencia de la población con alto rendimiento académico a una educación superior de calidad (S/. 82 millones) y al Apoyo al Hábitat Rural (S/. 50 millones).

NOTAS DE ESTUDIOS DEL BCRP

No. 43 –10 de julio de 2015

19. El gasto en **formación bruta de capital** del gobierno nacional aumentó en 29,9 por ciento en términos reales. El Ministerio de Transportes y Comunicaciones (S/. 530 millones) es el que ha registrado el mayor aumento de inversión en el mes.

Los proyectos más importantes desarrollados por entidades del gobierno nacional en junio fueron:

- Construcción de la Línea 2 y Ramal Avenida Faucett-Gambetta de la red básica del Metro de Lima y Callao (S/. 133 millones), correspondiendo S/. 95 millones a obras y S/. 38 millones a supervisión y liberación.
- Mejoramiento de la Avenida Néstor Gambetta - Callao (S/. 92 millones).
- Construcción y mejoramiento de la Carretera Camaná – Desvío Quilca - Matarani - Ilo - Tacna (S/. 61 millones).
- Construcción del Puente Pachitea y accesos (S/. 40 millones).
- Rehabilitación de la Carretera Panamericana Norte Tramo km. 557+000 al km. 886+600 (S/. 34 millones).
- Adquisición de computadoras para instituciones educativas del nivel secundaria con jornada escolar completa del ámbito nacional (S/. 29 millones).
- Concesiones viales (S/. 24 millones), destinado al pago de obras faltantes y adicionales, liberación y saneamiento de áreas y supervisión de obras.
- Rehabilitación y mejoramiento de la Carretera Huaura-Sayán-Churín (S/. 16 millones).
- Acondicionamiento turístico del Lago Yarinacocha-Región Ucayali (S/. 16 millones).
- Rehabilitación y mejoramiento de la Carretera Quinua-San Francisco (S/. 15 millones).
- Rehabilitación y mejoramiento de la Carretera Imperial-Pampas (S/. 14 millones).
- Rehabilitación y mejoramiento de la Carretera Yauri-Negromayo-Oscollo-Imata, Tramo desvío Imata-Oscollo-Negromayo (S/. 14 millones).
- Rehabilitación y mejoramiento de la Carretera Lima-Canta-La Viuda-Unish (S/. 11 millones).
- Rehabilitación y mejoramiento de la Carretera Chongoyape-Cochabamba-Cajamarca (S/. 10 millones).

Cuadro N° 10
INVERSIÓN DEL GOBIERNO NACIONAL
(Millones de nuevos soles)

	JUNIO				ENERO-JUNIO			
	2014	2015	Variación		2014	2015	Variación	
			Nominal	% real			Nominal	% real
Ministerio de Transportes y Comunicaciones	308	530	222	66,1	2 191	2 640	449	16,8
Ministerio de Educación	27	91	63	220,0	154	384	230	142,5
Ministerio de Agricultura	132	58	-73	-57,3	300	302	2	-2,3
Universidades	38	31	-6	-19,7	231	175	-57	-26,8
Ministerio de Salud	27	12	-15	-57,6	119	124	5	1,2
Ministerio de Vivienda y Construcción	18	29	11	58,1	103	103	-1	-3,5
Ministerio de Energía y Minas	19	18	-1	-7,0	113	61	-52	-47,4
Instituto Nacional Penitenciario	1	8	7	689,9	11	41	30	264,1
Presidencia del Consejo de Ministros	8	3	-5	-62,9	27	17	-10	-38,7
Resto	108	142	34	26,6	475	642	166	30,9
TOTAL	687	924	237	29,9	3 724	4 488	764	16,8

Fuente: MEF.

20. **El gasto en Otros Gastos de Capital (S/. 406 millones) aumentó S/. 307 millones** respecto a junio del año anterior, por las mayores transferencias de capital para el Bono Familiar Habitacional del Programa Mivivienda (S/. 271 millones); y al Fondo Nacional del Ambiente-Fonam-(S/. 30 millones), para promover la inversión pública y privada en el desarrollo de proyectos prioritarios ambientales en el Perú.

III.2 GASTO DE LOS GOBIERNOS REGIONALES

21. **Los gastos no financieros de los gobiernos regionales (S/. 1 903 millones)** aumentaron 2,4 por ciento, como consecuencia de los mayores gastos corrientes (13,2 por ciento).

Gráfico N° 14

Gasto no financiero de los gobiernos regionales (Variación porcentual real 12 meses)

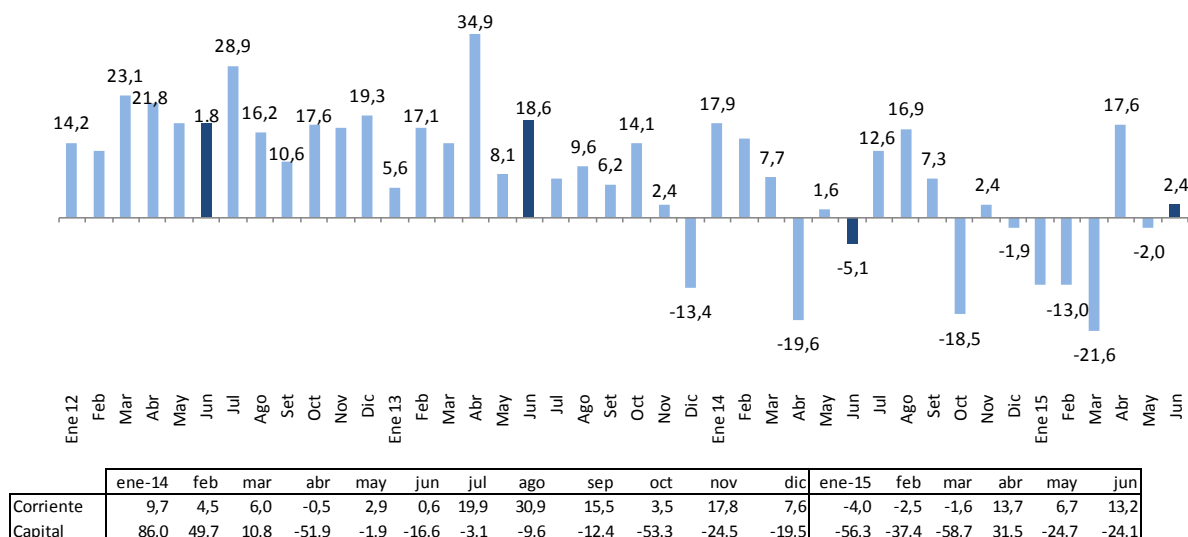

22. **El gasto en formación bruta de capital de los gobiernos regionales disminuyó 25,4 por ciento** en términos reales. Los gobiernos regionales que registraron menores gastos fueron los de San Martín (S/. 72 millones), La Libertad (S/. 42 millones), Arequipa (S/. 39 millones) y Piura (S/. 10 millones).

NOTAS DE ESTUDIOS DEL BCRP

No. 43 –10 de julio de 2015

Cuadro N° 11
INVERSIÓN DE LOS GOBIERNOS REGIONALES
(Millones de nuevos soles)

	JUNIO				ENERO-JUNIO			
	2014	2015	Variación		2014	2015	Variación	
			Nominal	% real			Nominal	% real
Ayacucho	17	23	6	28,4	177	199	22	8,7
La Libertad	52	9	-42	-82,5	99	194	95	89,5
Lambayeque	10	17	6	56,5	127	181	54	38,1
San Martín	84	12	-72	-86,3	217	125	-92	-44,1
Cusco	39	33	-6	-19,3	239	118	-120	-51,9
Lima	28	43	15	50,4	115	93	-22	-21,8
Huánuco	16	18	1	4,5	78	86	8	6,7
Callao	9	23	14	136,7	112	84	-28	-27,4
Ucayali	12	25	13	98,6	56	83	26	42,3
Arequipa	80	41	-39	-50,7	255	83	-172	-68,6
Huancavelica	13	17	4	23,9	115	79	-36	-33,1
Junín	16	16	0	-0,8	101	75	-26	-28,0
Apurímac	19	16	-3	-16,7	118	74	-43	-38,8
Pasco	4	11	7	168,1	76	59	-17	-24,3
Piura	20	10	-10	-53,5	103	56	-46	-46,9
Loreto	13	5	-9	-65,5	139	55	-84	-61,3
Amazonas	9	9	1	2,9	82	50	-32	-41,2
Cajamarca	14	8	-6	-43,1	58	44	-14	-26,8
Puno	17	13	-4	-26,8	106	44	-62	-59,8
Moquegua	17	10	-7	-42,0	91	35	-57	-62,9
Madre de Dios	7	7	0	-2,6	32	26	-7	-23,1
Tacna	8	8	0	-7,6	43	21	-21	-51,1
Tumbes	0	7	7	-2 696,5	73	20	-53	-73,1
Ica	5	4	-1	-18,1	57	18	-39	-69,3
Lima Metropolitana	-4	1	5	-128,4	18	17	-1	-10,0
Ancash	1	6	5	519,3	45	17	-28	-64,1
TOTAL	508	392	-116	-25,4	2 731	1 935	-796	-31,4

Fuente: MEF.

23. Los proyectos más importantes desarrollados en este nivel de gobierno en junio fueron:

- Construcción del Hospital Regional de Cañete (S/. 38 millones).
- Construcción de la Vía Troncal Interconectora entre los distritos de Miraflores, Alto Selva Alegre, Yanahuara, Cayma y Cerro Colorado de Arequipa (S/. 27 millones).
- Construcción de la Vía Costa Verde-Costanera Tramo Callao (S/. 20 millones).
- Mejoramiento del Hospital Regional Miguel Ángel Mariscal Llerena de Ayacucho (S/. 15 millones).

III.3 GASTO DE LOS GOBIERNOS LOCALES

24. **Los gastos no financieros de los gobiernos locales (S/. 1 573 millones)** registraron una disminución de 18,9 por ciento, por la caída del gasto corriente (5,5 por ciento) y de capital (30,3 por ciento).

Gráfico N° 15

Gasto no financiero de los gobiernos locales

(Variación porcentual real 12 meses)

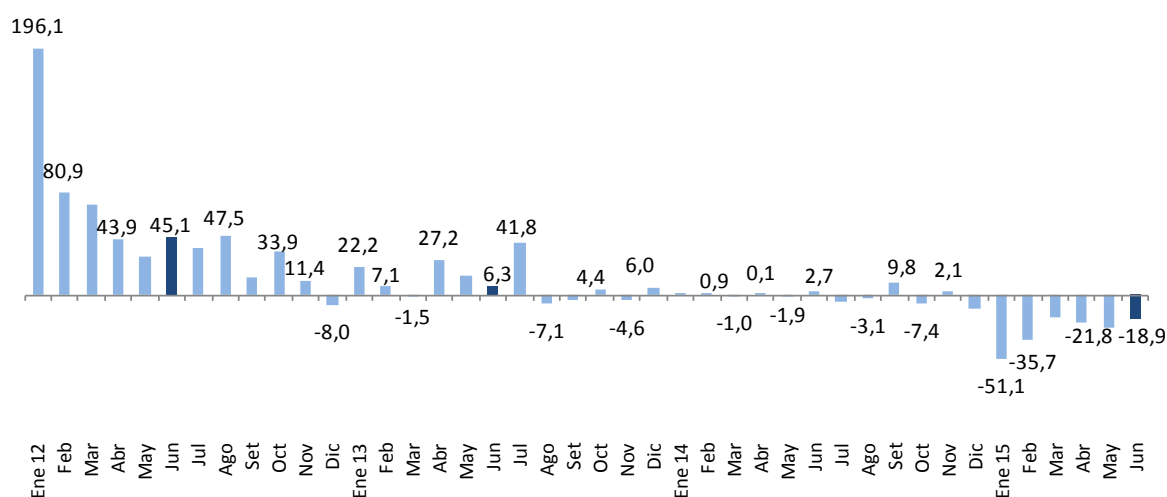

	ene-14	feb	mar	abr	may	jun	jul	ago	sep	oct	nov	dic	ene-15	feb	mar	abr	may	jun
Corriente	4,7	9,5	0,4	-2,5	1,0	8,2	3,1	0,8	-4,2	-8,3	-4,4	2,4	-42,1	-18,6	4,3	-5,6	-11,7	-5,5
Capital	-8,9	-8,3	-2,2	2,3	-4,3	-1,5	-10,6	-6,3	21,3	-6,8	6,3	-15,7	-76,0	-57,6	-37,6	-35,4	-38,7	-30,3

25. **La inversión** de los municipios ascendió a S/. 705 millones, menor en 30,7 por ciento en términos reales respecto a junio de 2014. Los gobiernos locales de los departamentos de Lima, La Libertad, Arequipa, Cusco, Cajamarca, Tacna y Huánuco son los que registraron los menores gastos en la ejecución de sus proyectos de inversión.



Cuadro N° 12
INVERSIÓN DE LOS GOBIERNOS LOCALES
(Millones de nuevos soles)

	JUNIO				ENERO-JUNIO			
	2014	2015	Variación		2014	2015	Variación	
			Nominal	% real			Nominal	% real
Cusco	158	122	-35	-25,1	805	362	-443	-56,4
Lima	140	65	-75	-54,9	651	370	-281	-44,9
La Libertad	67	25	-42	-63,6	356	182	-174	-50,4
Piura	62	53	-9	-17,6	331	277	-54	-19,0
Cajamarca	55	37	-18	-34,5	311	171	-140	-46,6
Ancash	29	31	2	2,8	311	117	-194	-63,7
Arequipa	83	43	-40	-49,7	294	191	-103	-37,1
Puno	37	34	-2	-9,6	216	138	-78	-37,9
Ayacucho	45	45	0	-4,3	168	173	5	-0,3
Huánuco	30	19	-12	-40,2	147	87	-60	-42,5
Ica	22	18	-4	-22,5	139	83	-57	-42,3
Loreto	23	13	-9	-43,3	136	91	-45	-35,4
Junín	27	34	7	21,4	134	112	-22	-18,8
Tacna	26	8	-17	-68,7	131	61	-70	-54,7
Huancavelica	29	25	-4	-15,2	122	89	-32	-28,9
San Martín	23	21	-2	-12,9	112	98	-14	-15,2
Apurímac	28	19	-9	-33,4	91	63	-28	-32,6
Moquegua	20	13	-7	-36,6	87	46	-41	-49,1
Lambayeque	20	19	-1	-8,2	83	82	0	-3,5
Ucayali	18	14	-4	-27,3	80	60	-20	-27,4
Tumbes	10	8	-2	-23,2	65	49	-16	-26,5
Pasco	11	9	-2	-18,2	56	37	-20	-36,7
Amazonas	9	18	9	87,1	42	64	23	49,2
Callao	6	6	0	-10,9	34	18	-16	-48,5
Madre de Dios	2	3	0	8,6	9	7	-2	-24,8
TOTAL	982	705	-277	-30,7	4 910	3 027	-1 883	-40,3

Fuente: MEF.

Departamento de Estadísticas Fiscales
Subgerencia de Estadísticas Macroeconómicas
Gerencia de Información y Análisis Económico
10 de julio de 2015