

Actividad Económica¹: Marzo 2015

PBI sectorial

1. El PBI registró un incremento de 2,7 por ciento en marzo y de 1,7 por ciento en el primer trimestre del año. La actividad primaria se expandió 4,6 por ciento, destacando los desempeños de la minería metálica y de la pesca, en tanto que los sectores no primarios crecieron 2,2 por ciento.

Cuadro 1

PRODUCTO BRUTO INTERNO

(Variación porcentual respecto a similar período del año anterior)

	Estructura porcentual del PBI 2014 ^{1/}	2014	2015			
		Año	Feb	Mar.	I Trimestre	
		Var. %	Var. %	Var. %	Var. %	Contribución
Agropecuario ^{2/}	5,3	1,4	2,3	1,2	0,4	0,0
Agrícola	3,2	-0,2	0,4	-0,4	-2,6	-0,1
Pecuaria	1,4	3,8	5,9	3,5	4,4	0,1
Pesca	0,4	-27,9	-11,8	17,7	-9,2	0,0
Minería e hidrocarburos ^{3/}	11,7	-0,8	-2,4	8,7	4,1	0,5
Minería metálica	7,4	-2,1	-1,0	14,7	6,6	0,5
Hidrocarburos	2,0	4,0	-7,3	-9,8	-4,2	-0,1
Manufactura	14,2	-3,3	-4,5	-4,2	-5,2	-0,8
Primaria	2,9	-9,7	-11,0	-6,6	-11,1	-0,4
No primaria ^{4/}	11,3	-1,0	-2,3	-3,4	-3,1	-0,4
Electricidad y agua	1,8	4,9	3,7	5,6	4,6	0,1
Construcción	6,8	1,7	-9,6	-7,8	-6,8	-0,4
Comercio	11,2	4,4	3,4	3,9	3,6	0,4
Servicios	40,0	5,8	4,8	5,4	5,1	2,0
Derechos de importación e impuestos a los productos	8,6	0,8	0,8	0,2	-0,5	0,0
PBI Global	100,0	2,4	1,0	2,7	1,7	1,7
PBI Primario	20,3	-2,3	-2,7	4,6	0,6	0,1
PBI No Primario	79,7	3,6	1,9	2,2	2,0	1,6

1/ A precios de 2007

2/ Incluye el sector silvícola.

3/ Incluye minería no metálica y servicios conexos.

4/ Excluye arroz.

Fuente: INEI

¹ En la elaboración de este informe participaron (en orden alfabético): Alex Contreras, Nelly Espejo, Martín Martínez, Jimena Montoya, Guillermo Palacios, Ricardo Quineche, Fernando Regalado, Ketty Vasquez y César Virreira.

Sector Agropecuario

2. La producción del **sector agropecuario** creció 1,2 por ciento con lo que acumuló una expansión de 0,4 por ciento en el primer trimestre del año.

El resultado del mes refleja una mayor producción de carne de ave y de cosechas orientadas al mercado interno.

Cuadro 2
SECTOR AGROPECUARIO
(Miles de Toneladas)

	Estructura		Marzo			I Trim.	
	Porcentual			Var. %	Contribución	Var. %	Contribución
	2014 ^{1/}	2014	2015				
AGRÍCOLA	61,5			-0,4	-0,3	-2,6	-1,5
Mercado Interno	39,4			0,2	0,1	-1,4	-0,5
Papa	7,0	403	422	4,6	0,3	-0,9	-0,1
Arroz Cáscara	7,7	251	217	-13,4	-1,1	-6,5	-0,5
Alfalfa	2,6	756	773	2,3	0,1	-1,4	0,0
Tomate	0,6	16	24	53,7	0,2	-28,8	-0,3
Camote	0,4	17	22	28,0	0,1	4,4	0,0
Zapallo	0,3	18	28	52,2	0,2	21,6	0,1
Maracuya	0,1	6	8	43,2	0,1	38,3	0,1
Agroexportación e Industrial	22,1			-1,5	-0,3	-4,6	-1,0
Café	3,3	15	14	-1,4	0,0	9,5	0,1
Caña de azúcar	2,2	927	825	-11,1	-0,2	-10,1	-0,2
Maíz amarillo duro	2,7	101	93	-8,0	-0,2	1,3	0,0
Espárrago	3,8	32	34	4,9	0,2	0,5	0,0
Uva	2,4	61	83	37,0	1,3	20,2	0,7
Aceituna	1,1	9	1	-86,4	-0,7	-86,4	-0,2
Mango	0,7	41	22	-47,2	-0,4	-44,0	-1,2
PECUARIO	38,5			3,5	1,4	4,4	1,9
Ave	19,4	137	143	4,2	0,9	5,7	1,2
Vacuno	5,4	31	31	1,0	0,1	1,3	0,1
Huevo	3,7	29	32	7,3	0,3	7,4	0,3
Porcino	2,1	14	15	6,7	0,1	5,6	0,1
Leche	5,1	167	169	1,4	0,1	2,2	0,1
SECTOR AGROPECUARIO	100,0			1,2	1,2	0,4	0,4

^{1/} A precios de 2007.

Fuente: Ministerio de Agricultura y Riego, INEI

La producción agrícola orientada al mercado interno aumentó 0,2 por ciento por mayor producción de papa por mejores rendimientos en Pasco, adelanto de cosechas en Puno y mayor superficie sembrada en Ancash; y de tomate por una mayor superficie sembrada en Ica en diciembre de 2014. Este resultado fue contrarrestado parcialmente por menores cosechas de arroz en La Libertad debido a la escasez hídrica hasta el mes de diciembre de 2014, en San Martín por desborde de ríos y en Amazonas por menores siembras durante los meses de octubre y noviembre de 2014.

La producción orientada a la exportación y a la agroindustria disminuyó 1,5 por ciento por la menor producción de aceituna en Arequipa, por problemas hídricos y de floración, y en Tacna, por altas temperaturas; de mango por el retraso en la floración

y en sus cosechas en Piura y Lambayeque. Se registran menores cosechas de caña de azúcar en Lambayeque, por menor rendimiento ocasionado por el déficit hídrico de inicios de 2014, y La Libertad por menores rendimientos. Este resultado fue compensado parcialmente por mayores áreas de cosechas de uva en Ica y Lima.

Desarrollo de la campaña agrícola: agosto 2014 - julio 2015

- Al octavo mes de la presente campaña agrícola, se sembraron 1 815 miles de hectáreas, área mayor en 1,2 por ciento respecto al mismo período de la campaña anterior. Ello debido a mayores siembras de arroz por mejores condiciones hídricas y climáticas para su cultivo en Piura y Lambayeque; de quinua en Ayacucho, Puno, Arequipa, Apurímac y Cusco impulsadas por la agro exportación. Por el contrario, hay un desfase en las siembras de maíz amiláceo y papa en la región sierra.

Cuadro 3

Área sembrada agosto 2014 - marzo 2015

	Campaña agrícola (Miles de hectáreas)			Variación		Avance %
	Promedio 1/	2013-2014	2014-2015	Absoluta	Porcentual	
Total Nacional	1 661	1 794	1 815	21	1,2	87,7
Papa	252	261	260	-1	-0,3	84,1
Maíz Amiláceo	243	248	246	-2	-0,7	96,9
Arroz	274	310	336	26	8,4	81,8
Maíz Amarillo Duro	196	221	219	-2	-1,0	77,2
Algodón	31	27	24	-3	-11,9	78,8
Quinua	45	61	70	9	14,7	100,0

1/ Promedio cinco campañas anteriores.

Fuente: Ministerio de Agricultura y Riego

Sector Pesca

- En marzo, la **actividad pesquera** registró un aumento de 17,7 por ciento acumulando una caída de 9,2 por ciento en el primer trimestre. El resultado del mes reflejó la mayor extracción de bonito destinada al consumo humano.

Cuadro 4

SECTOR PESCA

(Variación porcentual respecto a similar periodo del año anterior)

	Estructura porcentual 2014 ^{1/}	2014		2015		
		Año	Var. %	Marzo		I Trimestre
				Var. %	Contribución	
PESCA MARITIMA	93,9	-26,3	19,9	18,2	-9,9	-9,4
Consumo humano	63,3	0,8	18,2	16,3	4,0	3,2
Conservas	1,5	-33,3	0,9	0,0	-26,4	-0,7
Fresco	28,5	6,9	36,2	14,9	32,1	9,5
Congelado	33,0	-0,2	2,3	1,0	-11,9	-5,7
Seco salado	0,3	-60,2	64,6	0,3	14,5	0,1
Consumo industrial^{2/}	30,5	-52,7	80,5	n.d.	-92,1	-12,5
Anchoveta	30,5	-52,6	80,5	n.d.	-92,1	-12,5
Otras especies	0,0	-100,0	n.d.	n.d.	n.d.	n.d.
PESCA CONTINENTAL	6,1	-45,8	-5,3	-0,4	2,0	0,1
Fresco	3,8	-60,8	3,1	0,2	9,8	0,4
Seco salado	2,0	50,4	-23,1	-0,6	-13,2	-0,2
Congelado	0,4	-6,0	-6,5	0,0	-4,1	0,0
SECTOR PESCA	100,0	-27,9	17,7	17,7	-9,2	-9,2

1/ A precios de 2007.

2/ Anchoveta representa el 99,9 por ciento del consumo industrial.

Fuente: Ministerio de la Producción.

5. La pesca para el consumo humano registró un aumento de 18,2 por ciento en marzo respecto a similar periodo en 2014 debido a la mayor extracción de bonito para fresco.

Gráfico 1

EXTRACCIÓN DE BONITO PARA FRESCO (Miles de TM)

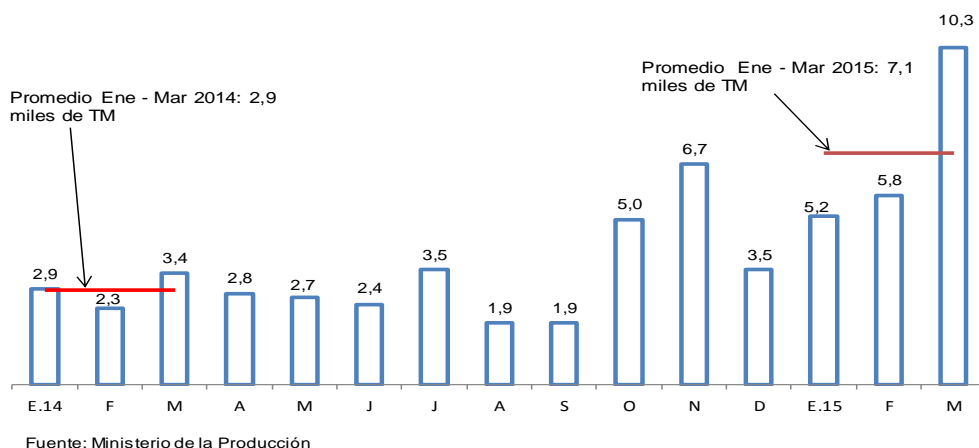

6. En el mes de marzo, el Ministerio de Producción fijó la cuota de la primera temporada de pesca de anchoveta en la Zona Sur en 375 mil toneladas mediante la Resolución Ministerial 078-2015 PRODUCE. La temporada se inició el 26 de marzo alcanzando un nivel de desembarque de 18,3 miles de toneladas al cierre de dicho mes. La primera temporada de pesca de anchoveta en la Zona Norte-Centro empezó el 9 de abril con una cuota de 2,58 millones de toneladas mediante la Resolución Ministerial N° 098-2015-PRODUCE.

Gráfico 2

EXTRACCIÓN DE ANCHOVETA PARA CONSUMO INDUSTRIAL (Miles de TM)

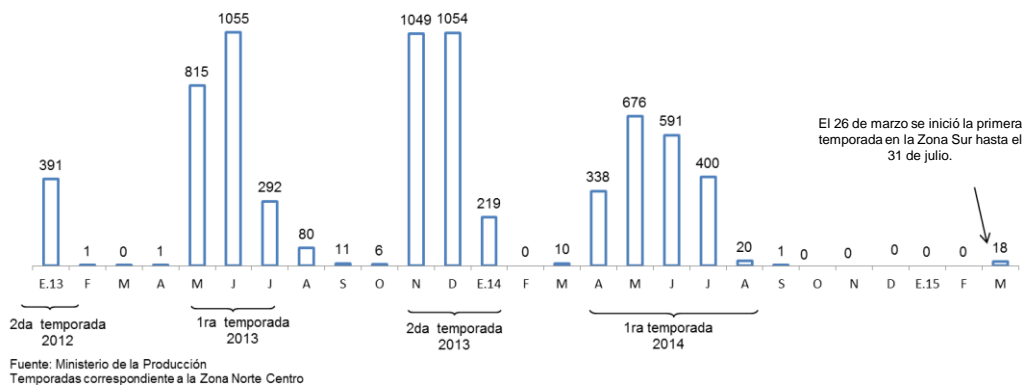

- Durante abril, el precio promedio de la harina de pescado fue US\$ 1860 por TM, registrando una caída de 2,1 por ciento respecto al mes previo y un aumento de 17,7 por ciento con respecto al año anterior.

Gráfico 3

COTIZACIÓN DE HARINA DE PESCADO (US\$/Tonelada)

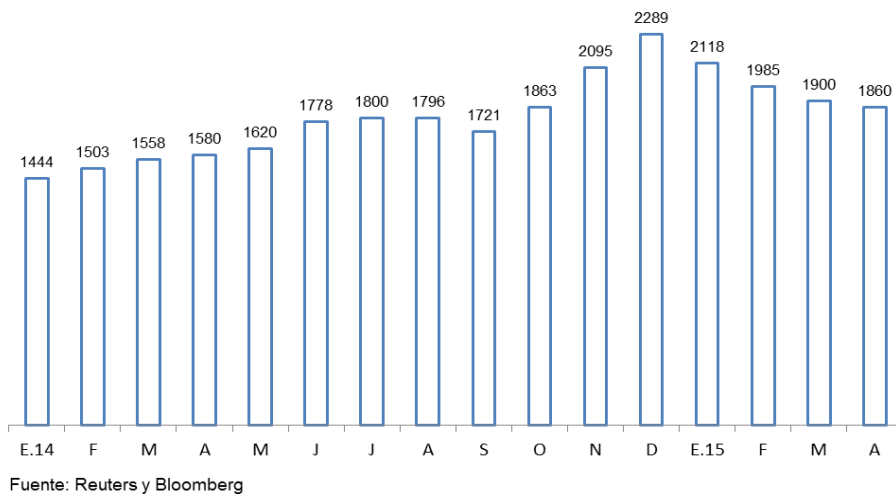

Sector Minería e Hidrocarburos

8. La producción del **sector minería e hidrocarburos** registró un aumento de 8,7 por ciento en marzo reflejo principalmente a la mayor extracción de cobre, zinc y molibdeno.

Cuadro 5

SECTOR MINERÍA E HIDROCARBUROS

(Variación porcentual respecto a similar período del año anterior)

	Estructura porcentual 2014 ^{1/}	2014		2015		
		Año	Var. %	Marzo		I Trimestre
				Var. %	Contribución	Var. %
Minería metálica	77,2	-2,1	14,7	11,1	6,6	5,1
Oro	14,8	-10,4	10,4	1,5	5,3	0,8
Cobre	33,5	0,7	10,9	3,8	0,0	0,0
Zinc	12,3	-2,4	23,7	2,5	18,3	2,0
Plata	6,9	2,7	15,0	1,0	10,9	0,7
Plomo	2,3	4,5	26,9	0,6	22,5	0,5
Estaño	0,4	-2,4	-14,4	-0,1	-20,8	-0,1
Hierro	2,2	7,7	16,2	0,5	12,6	0,3
Molibdeno	4,8	-6,2	30,7	1,5	15,9	0,8
Hidrocarburos	22,8	4,0	-9,6	-2,3	-4,2	-1,0
Petróleo	7,9	10,2	-16,1	-1,4	-13,5	-1,1
Líquidos de gas natural	10,3	-1,1	-7,3	-0,8	1,1	0,1
Gas natural	4,6	6,0	-3,6	-0,2	0,2	0,0
MINERÍA E HIDROCARBUROS	100,0	-0,8	8,7	8,7	4,1	4,1

1/ A precios de 2007.

Fuente: INEI, Ministerio de Energía y Minas y Perupetro.

Gráfico 4

PRODUCCIÓN DEL SUB SECTOR MINERÍA METÁLICA
(Variación porcentual respecto a similar período del año anterior)

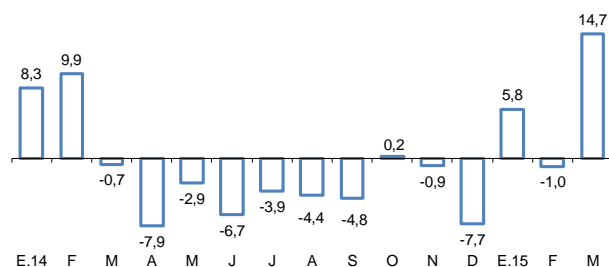

PRODUCCIÓN DEL SUB SECTOR HIDROCARBUROS
(Variación porcentual respecto a similar período del año anterior)

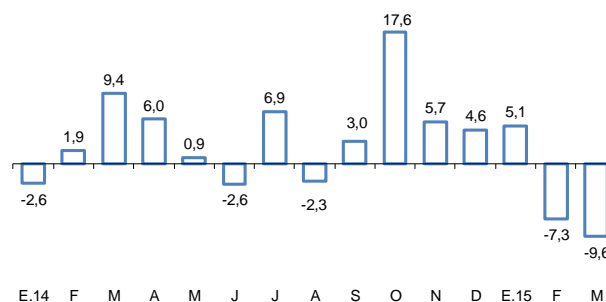

Fuente: INEI, Ministerio de Energía y Minas y Perupetro.

9. La producción de **cobre** aumentó **10,9 por ciento** principalmente por la mayor actividad de Toromocho, que produjo 15,6 mil toneladas métricas finas de cobre en el mes.

Cuadro 6

PRODUCCIÓN DE COBRE ^{1/}

(En miles de toneladas métricas finas)

	Marzo			I Trimestre		
	2014	2015	Var %	2014	2015	Var %
Antamina	33	35	6,1	104	87	-16,3
Southern Peru	25	25	-1,4	72	73	1,4
Toromocho	2	16	604,1	4	36	766,3
Cerro Verde	18	15	-18,1	50	37	-25,3
Antapaccay	15	12	-21,2	37	38	1,3
El Brocal	3	4	15,2	12	4	-67,6
Milpo	3	3	8,5	10	10	-4,2
Constancia	0	2	n.a.	0	4	n.a.
Gold Fields La Cima	3	2	-26,1	9	7	-18,8
Otros	8	9	14,9	23	25	8,9
TOTAL	111	123	10,9	322	322	0,0

^{1/} Corresponde a la producción de concentrados de cobre por flotación.

Fuente: Ministerio de Energía y Minas.

10. La producción de **zinc** creció **23,7 por ciento** en marzo por la mayor producción de Antamina por mayores leyes; y de El Brocal, como resultado de su ampliación.

Cuadro 7

PRODUCCIÓN DE ZINC

(En miles de toneladas métricas finas)

	Marzo			I Trimestre		
	2014	2015	Var %	2014	2015	Var %
Milpo	19	23	24,9	59	68	15,3
Volcan ^{1/}	21	22	6,8	67	67	0,2
Antamina	15	21	41,1	46	63	36,5
Los Quenuales	9	10	2,8	25	28	8,7
El Brocal	0	6	n.a.	0	15	n.a.
Atacocha	3	3	2,4	10	10	0,9
Santander	3	2	-12,2	8	7	-13,5
Otros	25	29	17,9	75	86	14,7
TOTAL	95	117	23,7	291	344	18,3

^{1/} Incluye la producción de las subsidiarias Administradora Chungar y Administradora Cerro.

Fuente: Ministerio de Energía y Minas.

11. La producción de **oro** aumentó **10,4 por ciento** en marzo asociada a la mayor extracción de Barrick como resultado de las mejoras en eficiencia de su unidad minera Lagunas Norte en su proceso de lixiviación, y una mayor producción en Yanacocha por mayores leyes.

Cuadro 8
PRODUCCIÓN DE ORO
(En miles de onzas troy finas)

	Marzo			I Trimestre		
	2014	2015	Var %	2014	2015	Var %
Yanacocha	58	70	20,8	208	249	19,8
Barrick Misquichilca	48	67	40,1	136	181	32,3
Madre de Dios ^{1/}	33	37	12,7	98	88	-9,5
Consorcio Minero Horizonte	20	22	12,3	55	62	11,9
Buenaventura	17	20	17,8	52	56	7,1
La Arena	18	19	9,0	53	58	9,0
Poderosa	13	19	42,4	38	41	9,2
Minera Aurífera Retamas	14	13	-5,7	42	41	-2,6
Gold Fields La Cima	12	13	6,2	36	36	-1,6
Aruntoni	9	12	34,8	27	39	46,7
La Zanja	13	11	-17,4	36	30	-15,3
Pucamarca	9	10	14,6	28	27	-5,8
Tantahuatay	10	10	-5,3	33	30	-7,4
Otros	83	71	-14,7	236	198	-16,1
TOTAL	356	393	10,4	1 079	1 136	5,3

^{1/} Corresponde a la producción informal de oro que el Ministerio de Energía y Minas estima para esta región.
Fuente: Ministerio de Energía y Minas.

12. La producción de **plata** aumentó **15,0 por ciento** respecto a marzo del año anterior debido principalmente a la producción de Toromocho. También mostraron resultados positivos la producción de **molibdeno (30,7 por ciento)**, **plomo (26,9 por ciento)** y **hierro (16,2 por ciento)**. Por el contrario, se redujo la producción de **estaño (14,4 por ciento)**.
13. La producción de **petróleo** disminuyó **16,1 por ciento** asociado a la menor explotación del Lote 1-AB de Pluspetrol y el Lote 57 de Perenco por la baja cotización del petróleo. Asimismo, la producción de **líquidos de gas natural** disminuyó **7,3 por ciento** respecto al año anterior por menor extracción en el Lote 88 y 56 de Pluspetrol.
14. La producción de **gas natural** disminuyó **3,6 por ciento** en marzo por la menor extracción en el Lote 56 de Pluspetrol.

Cuadro 9
PRODUCCIÓN DE HIDROCARBUROS LÍQUIDOS
(En miles de barriles diarios)

	Marzo			I Trimestre		
	2014	2015	Var %	2014	2015	Var %
Petróleo	74	62	-16,1	69	60	-13,5
<u>Petrobras</u>	<u>11</u>	<u>10</u>	<u>-3,9</u>	<u>10</u>	<u>10</u>	<u>-1,3</u>
Lote X	11	10	-3,9	10	10	-1,3
<u>Savía Perú</u>	<u>11</u>	<u>10</u>	<u>-13,2</u>	<u>11</u>	<u>10</u>	<u>-5,2</u>
Lote Z - 2B	11	10	-13,2	11	10	-5,2
<u>Pluspetrol</u>	<u>25</u>	<u>19</u>	<u>-23,4</u>	<u>24</u>	<u>18</u>	<u>-27,5</u>
Lote I-AB	14	10	-27,1	14	10	-30,5
Lote 8	11	9	-18,5	10	8	-23,2
<u>BPZ</u>	<u>5</u>	<u>7</u>	<u>41,6</u>	<u>5</u>	<u>5</u>	<u>5,5</u>
Lote Z - 1	5	7	41,6	5	5	5,5
<u>Perenco</u>	<u>5</u>	<u>1</u>	<u>-83,5</u>	<u>3</u>	<u>3</u>	<u>-12,5</u>
Lote 67	5	1	-83,5	3	3	-12,5
Otros	-29	-23	-22,2	16	14	-11,1
Líquidos de Gas Natural	107	99	-7,3	101	102	1,1
<u>Pluspetrol</u>	<u>102</u>	<u>90</u>	<u>-11,8</u>	<u>97</u>	<u>93</u>	<u>-4,2</u>
Lote 88	62	55	-11,4	59	55	-7,1
Lote 56	40	35	-12,3	38	38	0,2
<u>Repsol</u>	<u>1</u>	<u>6</u>	<u>373,8</u>	<u>0</u>	<u>6</u>	<u>1 293,6</u>
Lote 57	1	6	373,8	0	6	1 293,6
Otros	3	-2	-196,9	4	3	-8,5

Fuente: Perupetro.

Cuadro 10
PRODUCCIÓN DE GAS NATURAL
(En millones de pies cúbicos diarios)

	Marzo			I Trimestre		
	2014	2015	Var %	2014	2015	Var %
CAMISEA						
<u>Pluspetrol</u>	<u>1 231</u>	<u>1 109</u>	<u>-10,0</u>	<u>1 184</u>	<u>1 098</u>	<u>-7,2</u>
Lote 88	615	649	5,5	556	592	6,5
Lote 56	616	460	-25,4	628	506	-19,4
<u>Repsol</u>	<u>17</u>	<u>86</u>	<u>396,4</u>	<u>6</u>	<u>85</u>	<u>1 333,3</u>
Lote 57	17	86	396,4	6	85	1 333,3
RESTO						
<u>Petrobras</u>	<u>8</u>	<u>14</u>	<u>71,4</u>	<u>8</u>	<u>13</u>	<u>66,3</u>
Lote X	8	14	71,4	8	13	66,3
<u>Savía Perú</u>	<u>5</u>	<u>5</u>	<u>1,0</u>	<u>6</u>	<u>5</u>	<u>-7,4</u>
Lote Z- 2B	5	5	1,0	6	5	-7,4
<u>Sapet</u>	<u>2</u>	<u>3</u>	<u>33,7</u>	<u>2</u>	<u>3</u>	<u>25,5</u>
Lote VI - VII	2	3	33,7	2	3	25,5
<u>Aguaytía</u>	<u>16</u>	<u>15</u>	<u>-8,0</u>	<u>15</u>	<u>14</u>	<u>-10,2</u>
Lote 31 - C	16	15	-8,0	15	14	-10,2
Otros	18	20	12,1	16	21	34,3
TOTAL DIARIO	1 298	1 252	-3,6	1 238	1 241	0,2
TOTAL MENSUAL	40 250	38 815	-3,6	111 378	111 648	0,2

Fuente: Perupetro.

Sector manufactura

Manufactura de procesamiento de recursos primarios

15. La **manufactura de recursos primarios** disminuyó 6,6 por ciento en marzo.

La producción de conservas y productos congelados de pescado disminuyó 8,6 por ciento, por la menor disponibilidad de conchas de abanico para congelado; en tanto que la producción de harina y aceite de pescado aumentó 62,8 por ciento.

La refinación de metales no ferrosos disminuyó 10,1 por ciento, por efecto del cierre de operaciones de Doe Run y la menor producción de cátodos de cobre por parte de Cerro Verde debido a una menor ley de sulfuros; en tanto que el procesamiento de ánodos de cobre de parte de Southern aumentó 4,0 por ciento.

La producción de arroz pilado disminuyó 13,4 por ciento por el retraso de la campaña chica de arroz cáscara.

La refinación de petróleo disminuyó 5,0 por ciento por la menor producción de diésel y GLP por parte de La Pampilla, y, de GLP y gas natural por parte de Pluspetrol.

Cuadro 11

MANUFACTURA PRIMARIA

(Variación porcentual respecto a similar período del año anterior)

	Estructura porcentual 2014 ^{1/}	2015			
		Marzo		I Trimestre	
		Var. %	Contribución	Var. %	Contribución
Arroz pilado	5,5	-13,4	-0,7	-6,5	-0,3
Azúcar	4,8	-11,3	-0,5	-9,2	-0,4
Productos cárnicos	14,4	4,1	0,6	5,0	0,7
Harina y aceite de pescado	5,4	62,8	0,3	-91,8	-3,1
Conservas y productos congelados de pescado	6,1	-8,6	-0,7	-19,0	-1,5
Refinación de metales no ferrosos	39,7	-10,1	-4,3	-11,4	-4,9
Refinación de petróleo	24,0	-5,0	-1,2	-6,9	-1,6
MANUFACTURA PRIMARIA	100,0	-6,6	-6,6	-11,1	-11,1

1/ A precios de 2007

Fuente: Ministerio de la Producción

Manufactura no primaria

16. En marzo, la **manufactura no primaria** disminuyó 3,4 por ciento lo que reflejó la menor producción de las ramas industriales relacionadas a los insumos (actividades de impresión), los orientados al mercado externo (industria textil y conservas de alimentos) y al consumo masivo (prendas de vestir, productos de tocador y limpieza y productos farmacéuticos).

Análisis a nivel de grupo industrial

17. En el mes de marzo, la manufactura no primaria disminuyó en 22 de los 43 grupos industriales, siendo los de mayor caída:

- **Actividades de impresión (-36,9 por ciento)**, por una contracción de la demanda interna y externa de encartes publicitarios.
- **Material de transporte (-28,6 por ciento)**, por menor ensamblaje de buses y de bicicletas.
- **Productos farmacéuticos (-21,1 por ciento)**, por menor demanda interna y externa.
- **Fibras artificiales (-16,5 por ciento)**, por menores exportaciones.
- **Maquinaria eléctrica (-16,4 por ciento)**, por una caída de la demanda de generadores y transformadores eléctricos.
- **Prendas de vestir (-15,5 por ciento)**, por menor demanda interna y externa.
- **Conservas de alimentos, chocolatería y bebidas alcohólicas (-15,4 por ciento)**, por menor demanda externa de alcachofa y de chocolates.
- **Papel y cartón (-11,5 por ciento)**, por una caída de la demanda interna de papel y competencia de productos importados.
- **Caucho (-10,7 por ciento)**, por menores exportaciones.

18. Por el contrario, la producción aumentó en los restantes 21 grupos industriales, siendo los de mayor variación:

- **Otros artículos de papel y cartón (32,5 por ciento)**, por un aumento de la demanda interna de pañales y artículos diversos.
- **Explosivos, esencias naturales y químicas (25,1 por ciento)**, por incremento de la demanda de explosivos para minería.
- **Madera (22,3 por ciento)**, por mayores exportaciones.
- **Servicios industriales (22,1 por ciento)**, por mayor producción de tratamiento y revestimiento de metales.
- **Maquinaria y equipo (16,5 por ciento)**, por un aumento de la producción de maquinaria de uso especial.
- **Bebidas gaseosas y agua de mesa (13,0 por ciento)**, por mayor demanda interna.
- **Plásticos (8,3 por ciento)**, por mayor demanda interna.
- **Productos metálicos (7,0 por ciento)**, por mayor producción de artículos de ferretería y envases metálicos.

Cuadro 12

MANUFACTURA NO PRIMARIA

(Variación porcentual respecto a similar período del año anterior)

	Estructura porcentual 2014 ^{1/}	2015			
		Marzo		I Trimestre	
		Var. %	Contribución	Var. %	Contribución
Alimentos y bebidas	21,0	-2,2	-0,4	-5,0	-1,0
Productos lácteos	2,7	2,8	0,1	0,6	0,0
Molinería	1,6	-11,5	-0,2	-6,8	-0,1
Panadería	2,8	-1,8	0,0	-4,5	-0,1
Fideos	0,8	10,2	0,1	-1,3	0,0
Aceites y grasas	2,0	3,6	0,1	-4,4	-0,1
Alimentos para animales	1,0	-9,8	-0,1	-2,0	0,0
Productos alimenticios diversos	2,2	-5,0	-0,1	-11,4	-0,2
Cerveza y malta	2,7	2,7	0,1	-2,3	-0,1
Bebidas gaseosas	1,9	13,0	0,3	-2,0	0,0
Conservas de alimentos, chocolatería y bebidas alcohólicas	3,3	-15,4	-0,5	-11,4	-0,4
Textil, cuero y calzado	14,3	-8,9	-1,3	-9,2	-1,4
Hilados, tejidos y acabados	3,2	-1,2	0,0	-1,3	0,0
Tejidos y artículos de punto	1,4	-9,9	-0,1	-9,4	-0,1
Prendas de vestir	6,2	-15,5	-1,1	-15,0	-1,2
Calzado	1,9	6,7	0,1	8,8	0,1
Madera y muebles	7,3	5,2	0,4	2,1	0,2
Madera	2,4	22,3	0,5	6,6	0,1
Muebles	5,0	-2,2	-0,1	0,5	0,0
Industria del papel e imprenta	8,8	-20,0	-2,2	-10,5	-1,1
Papel y cartón	0,3	-11,5	0,0	-22,0	-0,1
Envases de papel y cartón	1,1	2,7	0,0	1,5	0,0
Otros artículos de papel y cartón	2,8	32,5	0,6	36,4	0,8
Actividades de impresión	4,6	-36,9	-2,9	-28,3	-1,8
Productos químicos, caucho y plásticos	17,1	0,1	0,0	-2,9	-0,5
Sustancias químicas básicas	1,0	6,0	0,1	4,5	0,0
Fibras sintéticas	0,2	-16,5	0,0	-8,2	0,0
Productos farmacéuticos	1,9	-21,1	-0,4	-15,9	-0,2
Pinturas, barnices y lacas	2,4	1,2	0,0	-3,0	-0,1
Productos de tocador y limpieza	4,1	-9,3	-0,4	-9,5	-0,4
Explosivos, esencias naturales y químicas	1,3	25,1	0,3	12,2	0,1
Caucho	0,6	-10,7	-0,1	-4,9	0,0
Plásticos	5,0	8,3	0,4	0,7	0,0
Minerales no metálicos	12,1	2,9	0,3	3,8	0,4
Vidrio	1,5	6,1	0,1	3,4	0,1
Cemento	5,8	2,4	0,1	1,9	0,1
Materiales para la construcción	4,6	2,8	0,1	6,5	0,3
Industria del hierro y acero	1,9	-4,5	-0,1	0,2	0,0
Productos metálicos, maquinaria y equipo	12,8	-4,6	-0,6	2,1	0,3
Productos metálicos	7,9	7,0	0,5	13,6	1,1
Maquinaria y equipo	0,9	16,5	0,1	6,3	0,1
Maquinaria eléctrica	1,4	-16,4	-0,2	-32,8	-0,6
Material de transporte	2,6	-28,6	-1,0	-10,7	-0,3
Manufacturas diversas ^{2/}	1,9	-7,3	-0,1	-4,1	-0,1
Servicios industriales	2,8	22,1	0,6	2,2	0,1
MANUFACTURA NO PRIMARIA	100,0	-3,4	-3,4	-3,1	-3,1

1/ A precios de 2007

2/ Incluye joyería, bisutería y artículos de oficina.

Fuente: Ministerio de la Producción.

19. La actividad del grupo **alimentos y bebidas** disminuyó 2,2 por ciento, acumulando una caída de 5,0 por ciento en el primer trimestre del año.

Las ramas industriales orientadas al mercado externo con mayor disminución fueron las de conservas de alcachofas y productos de chocolatería. Las industrias de alimentos, orientadas al mercado interno con menor dinamismo fueron las de productos diversos (cremas diversas) y bebidas alcohólicas (vinos y piscos). Por otro el contrario, se registró una mayor demanda de bebidas gaseosas y cerveza, favorecidas por el mejor clima, y la mayor demanda de helados, aceites y grasas.

20. La industria **textil** disminuyó 8,9 por ciento por menor demanda interna y externa.

El rubro de prendas de vestir disminuyó 15,5 por ciento.

La producción de hilados, tejidos y acabados cayó 1,2 por ciento en el mes debido principalmente a la menor producción de tejidos por menor demanda interna. La producción de hilados se redujo por menor demanda interna y externa. Atenuó este resultado la mayor producción de acabados por mayor demanda interna.

La producción de tejidos y artículos de punto disminuyó 9,9 por ciento, principalmente por menor demanda interna y externa.

21. El rubro **madera y muebles** aumentó 5,2 por ciento por la mayor producción de productos de madera que aumentó 22,3 por ciento, debido a la mayor actividad de aserradero y acepilladura de madera, por mayores exportaciones, y de hojas de madera para tableros. Este resultado fue atenuado por la menor producción de muebles que disminuyó 2,2 por ciento.

22. La industria de **papel e imprenta** se redujo 20,0 por ciento debido a la menor producción de actividades de impresión que disminuyó 36,9 por ciento, por una contracción significativa de las exportaciones de encartes publicitarios, por la menor producción de libros, y por la menor producción de cromos ante las demoras en los lanzamientos de colecciones. El rubro de papel y cartón disminuyó 11,5 por ciento por menores exportaciones y menor demanda interna. La producción de envases de papel y cartón aumentó 2,7 por ciento por la mayor demanda de envases para el sector agroindustrial. Por otro lado, otros artículos de papel y cartón, aumentó 32,5 por ciento ante la mayor demanda de pañales y de artículos *tissue* diversos.

23. El rubro **productos químicos, caucho y plásticos** aumentó 0,1 por ciento en el mes, acumulando una disminución de 2,9 por ciento en el período enero - marzo.

La rama de productos plásticos aumentó 8,3 por ciento por la mayor demanda de la industria de bebidas gaseosas, y por la mayor demanda interna y externa.

La fabricación de explosivos, esencias naturales y químicas aumentó 25,1 por ciento debido a la mayor producción por mayor demanda de las empresas mineras, y por la mayor demanda de explosivos y emulsiones.

La rama de sustancias químicas básicas aumentó 6,0 por ciento debido a las mayores exportaciones de soda cáustica y sulfato de cobre y la mayor demanda de gases industriales para la industria del hierro de acero. Por otro lado, disminuyó la producción de colorantes y óxido de zinc por menores exportaciones.

La elaboración de productos de tocador y limpieza disminuyó 9,3 por ciento, por la menor demanda externa, la menor demanda interna de lavavajillas, menores ventas al exterior de detergentes (Ecuador, Chile, Bolivia y Venezuela), y menores ventas de productos de higiene personal.

La elaboración de productos farmacéuticos disminuyó 21,1 por ciento por menor demanda externa, la menor demanda interna de inyectables y menores pedidos de Chile, Panamá, Ecuador, Guatemala y Nicaragua.

La producción de caucho disminuyó 10,7 por ciento por menores exportaciones a Ecuador.

24. El grupo de **minerales no metálicos** aumentó 2,9 por ciento, acumulando un incremento de 3,8 por ciento en el primer trimestre.

La producción de materiales para la construcción creció 2,8 por ciento por mayor demanda interna y externa de mayólicas. La producción de cemento aumentó 2,4 por ciento; y, de vidrio en 6,1 por ciento por mayor demanda de envases para bebidas.

25. La industria de **hierro y acero** disminuyó 4,5 por ciento por menor demanda interna, menores exportaciones a Bolivia y Estados Unidos, y menores exportaciones de bolas de acero a Chile.

26. El grupo productos **metálicos, maquinaria y equipo** disminuyó 4,6 por ciento, acumulando un aumento de 2,1 por ciento en el trimestre.

La industria de maquinaria eléctrica disminuyó 16,4 por ciento por una menor producción de motores, generadores y transformadores.

La rama de material de transporte disminuyó 28,6 por ciento por el menor ensamblaje de buses y la menor demanda de bicicletas.

Productos metálicos creció 7,0 por ciento por la mayor producción de artículos de ferretería y herramientas, y la mayor demanda interna y externa de envases metálicos.

La producción de maquinaria y equipo se incrementó 16,5 por ciento por la mayor demanda de motores, de bombas y compresores, y de otros tipos de maquinaria de uso especial.

27. La rama de **manufacturas diversas** disminuyó 7,3 por ciento en marzo. Este resultado refleja la menor producción de joyas por menores exportaciones, la menor demanda de artículos de oficina, y la menor demanda interna y externa de artículos de bisutería.

28. Los **servicios industriales** aumentaron 22,1 por ciento en el mes debido a la mayor demanda interna de tratamiento y revestimiento de metales.

Sector Construcción

29. En marzo, el **sector construcción** disminuyó 7,8 por ciento asociado al menor avance físico de obras públicas.

El consumo interno de cemento aumentó 2,1 por ciento en marzo debido principalmente a los mayores despachos de la planta de Condorcocha de Unacem. Por el contrario disminuyeron los despachos de Cementos Yura y Pacasmayo afectados por las lluvias en el norte, centro y sur del país. Durante el mes el avance físico de obras del sector público disminuyó 34,6 por ciento.

Cuadro 13
Construcción

(Var. % respecto a similar mes del año anterior)

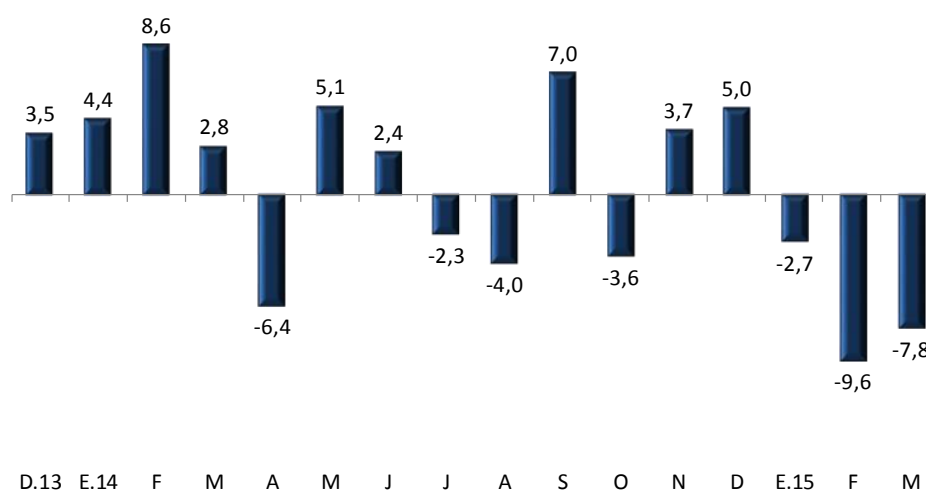

Fuente: INEI y BCRP

Departamento de Indicadores de Actividad Económica
Subgerencia de Estadísticas Macroeconómicas
Gerencia de Información y Análisis Económico
Gerencia Central de Estudios Económicos
22 de mayo de 2015