

## Actividad Económica<sup>1</sup>: Enero 2015

### PBI sectorial

1. El PBI registró un incremento de 1,7 por ciento en enero, El PBI registró un incremento de 1,7 por ciento en enero por la recuperación del sector minería (5,6 por ciento) y el dinamismo de los servicios (5,2 por ciento). Los sectores no primarios registraron un crecimiento de 2,3 por ciento.

### Cuadro 1

#### PRODUCTO BRUTO INTERNO

(Variación porcentual respecto a similar período del año anterior)

	Estructura porcentual del PBI 2014 <sup>1/</sup>	2014		2015	
		Diciembre	Año	Enero	
		Var. %	Var. %	Var. %	Contribución
<b>Agropecuario</b> <sup>2/</sup>	<b>5,3</b>	<b>0,8</b>	<b>1,4</b>	<b>-3,0</b>	<b>-0,1</b>
Agrícola	3,5	-2,3	0,2	-8,0	-0,3
Pecuario	1,6	5,2	3,3	3,9	0,1
<b>Pesca</b>	<b>0,4</b>	<b>-65,8</b>	<b>-27,9</b>	<b>-23,5</b>	<b>-0,1</b>
<b>Minería e hidrocarburos</b> <sup>3/</sup>	<b>11,7</b>	<b>-5,2</b>	<b>-0,8</b>	<b>5,6</b>	<b>0,7</b>
Minería metálica	7,4	-7,7	-2,1	5,8	0,4
Hidrocarburos	2,0	4,6	4,0	5,1	0,1
<b>Manufactura</b>	<b>14,2</b>	<b>-12,4</b>	<b>-3,3</b>	<b>-5,5</b>	<b>-0,9</b>
Primaria	2,9	-34,6	-9,7	-15,8	-0,5
No primaria <sup>4/</sup>	11,3	-1,9	-1,0	-1,8	-0,2
<b>Electricidad y agua</b>	<b>1,8</b>	<b>4,3</b>	<b>4,9</b>	<b>4,3</b>	<b>0,1</b>
<b>Construcción</b>	<b>6,8</b>	<b>5,0</b>	<b>1,7</b>	<b>-3,0</b>	<b>-0,2</b>
<b>Comercio</b>	<b>11,2</b>	<b>4,5</b>	<b>4,4</b>	<b>3,6</b>	<b>0,4</b>
<b>Servicios</b>	<b>40,0</b>	<b>6,0</b>	<b>5,8</b>	<b>5,2</b>	<b>2,1</b>
Transporte	5,4	1,7	2,7	1,5	0,1
Alojamiento y restaurantes	3,2	3,9	4,5	4,0	0,1
Telecomunicaciones	4,1	8,0	6,5	9,6	0,4
Financieros y seguros	5,2	12,8	12,6	9,9	0,5
Servicios prestados a empresas	4,7	6,5	6,6	4,6	0,2
Administración pública	4,5	4,2	4,0	3,3	0,2
Otros servicios	13,6	4,5	4,6	4,5	0,6
<b>Derechos de importación e impuestos a los productos</b>	<b>8,6</b>	<b>1,8</b>	<b>0,8</b>	<b>-2,6</b>	<b>-0,2</b>
<b><u>PBI Global</u></b>	<b><u>100,0</u></b>	<b><u>0,5</u></b>	<b><u>2,4</u></b>	<b><u>1,7</u></b>	<b><u>1,7</u></b>
<b>PBI Primario</b>	<b>20,3</b>	<b>-11,9</b>	<b>-2,3</b>	<b>-0,6</b>	<b>-0,1</b>
<b>PBI No Primario</b>	<b>79,7</b>	<b>3,8</b>	<b>3,6</b>	<b>2,3</b>	<b>1,8</b>

1/ A precios de 2007

2/ Incluye el sector silvícola.

3/ Incluye minería no metálica y servicios conexos.

4/ Excluye arroz.

Fuente: INEI

<sup>1</sup> En la elaboración de este informe participaron (en orden alfabético): Alex Contreras, Nelly Espejo, Martín Martínez, Jimena Montoya, Guillermo Palacios, Ricardo Quineche, Ketty Vasquez y César Virreira.

### Sector Agropecuario

2. La producción del **sector agropecuario se redujo 3,0 por ciento** por los menores rendimientos del mango y, en menor medida, por la reducción de las cosechas de papa debido a las bajas temperaturas en diversas zonas andinas y, de tomate por menor producción en Lima. Este resultado fue atenuado por un aumento de la producción de arroz, maíz amarillo duro y de carne de ave.

**Cuadro 2**  
**SECTOR AGROPECUARIO**  
(Miles de Toneladas)

	Estructura Porcentual 2014 1/	Enero			
		2014	2015	Var. % Contribución %	
<b>AGRÍCOLA</b>	<b>61,7</b>			<b>-8,0</b>	<b>-4,6</b>
<u>Orientada al mercado interno</u>	<u>41,2</u>			<u>-0,7</u>	<u>-0,2</u>
Papa	7,0	234	214	-8,6	-0,4
Arroz cáscara	7,8	202	215	6,1	0,5
Maíz choclo	0,7	35	32	-8,0	-0,1
Plátano	2,4	182	177	-2,4	-0,1
Yuca	1,3	87	113	29,5	0,4
Cebolla	1,4	51	58	13,8	0,2
Fresa	0,1	3	2	-43,8	-0,1
Quinoa	0,5	2	7	347,0	0,3
Tomate	0,6	48	24	-50,0	-0,8
Frijol grano seco	0,6	3	2	-28,0	-0,1
Mandarina	0,8	8	4	-41,5	-0,1
<u>Orientada al mercado externo y agroindustria</u>	<u>20,5</u>			<u>-20,4</u>	<u>-4,4</u>
Café	3,3	0	1	22,0	0,0
Caña de azúcar	2,2	938	848	-9,6	-0,2
Maíz amarillo duro	2,7	97	108	10,8	0,3
Espárrago	3,8	29	27	-5,6	-0,2
Uva	2,4	51	54	6,0	0,2
Mango	0,7	219	46	-79,0	-4,3
Algodón	0,8	5	3	-32,2	-0,2
<b>PECUARIO</b>	<b>38,3</b>			<b>3,9</b>	<b>1,6</b>
Ave	19,1	128	133	4,1	0,8
Porcino	2,1	14	15	5,3	0,1
Vacuno	5,5	28	29	1,8	0,1
Leche	5,1	152	157	3,1	0,2
Huevo	3,7	29	31	7,7	0,3
<b>SECTOR AGROPECUARIO</b>	<b>100,0</b>			<b>-3,0</b>	<b>-3,0</b>

1/ A precios de 2007.

Fuente: Ministerio de Agricultura y Riego e INEI.

La producción agrícola orientada al mercado interno disminuyó 0,7 por ciento por ciento, por la reducción de cosechas de papa, trigo, maíz amiláceo y maíz choclo, debido a la ocurrencia de heladas extemporáneas en diversas zonas de la sierra y, de tomate por menor producción en Ica. Este resultado fue compensado parcialmente con un aumento de la producción de arroz, de la campaña chica en Piura y San Martín, y de yuca por adelanto de cosechas en Loreto ante una presencia de abundantes lluvias

La producción orientada a la exportación y a la agroindustria se redujo 20,4 por ciento, reflejando los bajos rendimientos en las plantaciones de mango, tras dos años de elevadas cosechas y de enfrentar anomalías térmicas cálidas a mediados de año en

Piura que retrasaron y redujeron la floración de este frutal. Otros productos que registraron baja producción en el mes fueron la caña de azúcar en Lambayeque, así como el espárrago y algodón, ambos productos en Ica.

### Desarrollo de la campaña agrícola: agosto 2014 - julio 2015

- El área sembrada durante agosto 2014 – enero 2015 se redujo 2,3 por ciento, respecto a igual período de la campaña anterior, por retraso del ciclo de lluvias para abastecer los reservorios que influyeron en la postergación de las siembras de arroz y maíz amarillo duro. También se registró menores siembras de cultivos de secano como papa y maíz amiláceo. Cabe resaltar el incremento de las siembras de quinua en Ayacucho, Arequipa y Puno impulsadas por la agro exportación.

#### Cuadro 3

Área sembrada agosto 2014 - enero 2015

	Campaña agrícola (Miles de hectáreas)			Variación		Avance %
	Promedio 1/	2013-2014	2014-2015	Absoluta	Porcentual	
Total Nacional	1 493	1 520	1 485	-34	-2,3	70,8
Papa	249	254	253	-1	-0,4	82,0
Maíz Amiláceo	239	244	234	-9	-3,9	94,0
Arroz	214	228	216	-12	-5,3	54,5
Maíz Amarillo Duro	166	167	165	-2	-1,2	54,9
Algodón	29	24	19	-5	-20,5	67,8
Quinua	44	58	67	9	14,6	99,8

1/ Promedio cinco campañas anteriores.

Fuente: MINAGRI.

### Sector Pesca

- En **enero**, la **actividad pesquera** registró una caída de 23,5 por ciento asociada con la prolongación de la veda de extracción de anchoveta para consumo industrial.

#### Cuadro 4

##### SECTOR PESCA

(Variación porcentual respecto a similar periodo del año anterior)

	Estructura porcentual 2014 <sup>1/</sup>	2014		2015	
		Año	Var. %	Enero	Contribución
<b>PESCA MARITIMA</b>	<b>93,9</b>	<b>-26,3</b>	<b>-25,4</b>	<b>-24,2</b>	
<b>Consumo humano</b>	<b>63,3</b>	<b>0,8</b>	<b>11,3</b>	<b>7,2</b>	
Conservas	1,5	-33,3	-43,0	-0,8	
Fresco	28,5	6,9	30,5	7,2	
Congelado	33,0	-0,2	2,5	0,9	
Seco salado	0,3	-60,2	-25,9	-0,1	
<b>Consumo industrial<sup>2/</sup></b>	<b>30,5</b>	<b>-52,7</b>	<b>-100,0</b>	<b>-31,3</b>	
Anchoveta	30,5	-52,6	-100,0	-31,3	
Otras especies	0,0	-100,0	n.d.	n.d.	
<b>PESCA CONTINENTAL</b>	<b>6,1</b>	<b>-45,8</b>	<b>13,7</b>	<b>0,7</b>	
Fresco	3,8	-60,8	27,6	0,8	
Seco salado	2,0	50,4	-14,3	-0,2	
Congelado	0,4	-6,0	35,3	0,1	
<b>SECTOR PESCA</b>	<b>100,0</b>	<b>-27,9</b>	<b>-23,5</b>	<b>-23,5</b>	

1/ A precios de 2007.

2/ Anchoveta representa el 99,9 por ciento del consumo industrial.

Fuente: Ministerio de la Producción.

5. La pesca para el consumo humano registró un aumento de 11,3 por ciento en enero debido a la mayor extracción de bonito y perico para fresco respecto a similar periodo de 2014.

**Gráfico 1**

**EXTRACCIÓN DE BONITO PARA FRESCO**  
(Miles de TM)

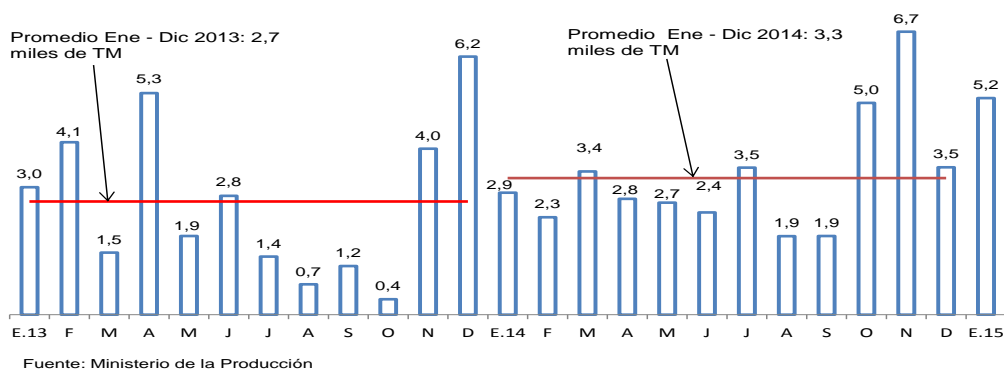

6. En enero, el volumen desembarcado de anchoveta para consumo industrial fue nulo.

**Gráfico 2**

**EXTRACCIÓN DE ANCHOVETA PARA CONSUMO INDUSTRIAL**  
(Miles de TM)

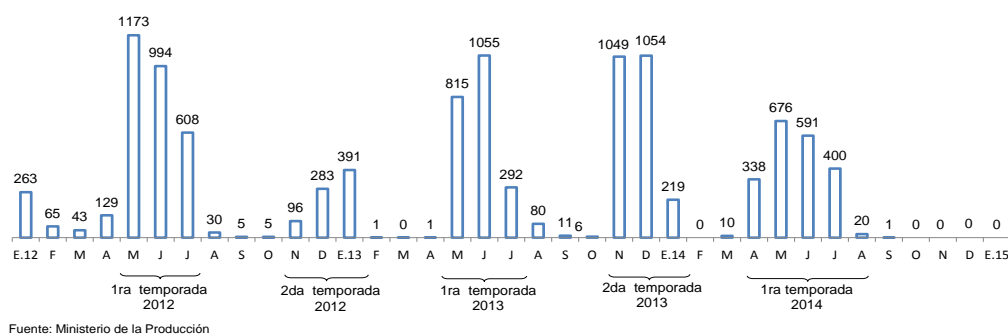

7. Durante febrero, el precio promedio de la harina de pescado fue US\$ 1 985 por TM, inferior en 6,3 por ciento respecto del mes previo y mayor en 32,1 por ciento con respecto a febrero de 2014.

**Gráfico 3**

**COTIZACIÓN DE HARINA DE PESCADO**  
(US\$/Tonelada)

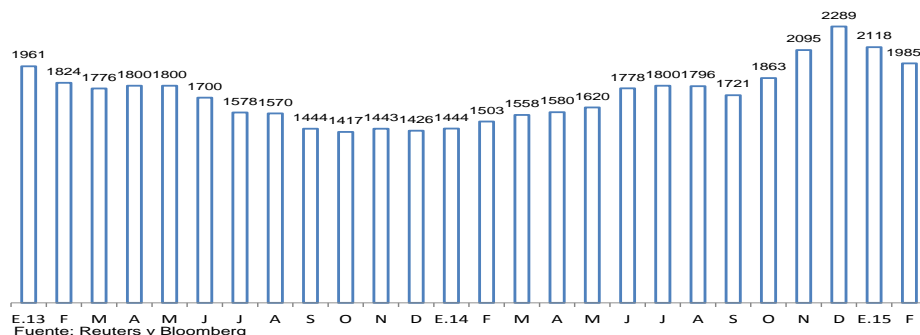

## Sector Minería e Hidrocarburos

8. La producción del **sector minería e hidrocarburos** registró un aumento de 5,6 por ciento en enero reflejo principalmente de la mayor extracción de zinc, molibdeno y líquidos de gas natural.

**Cuadro 5**  
**SECTOR MINERÍA E HIDROCARBUROS**  
(Variación porcentual respecto a similar período del año anterior)

	Estructura porcentual 2014 <sup>1/</sup>	2014	2015	
		Año	Enero	
		Var. %	Var. %	Contribución
<b>Minería metálica</b>	<b>77,2</b>	<b>-2,1</b>	<b>5,8</b>	<b>4,5</b>
Oro	14,8	-10,4	1,9	0,3
Cobre	33,5	0,7	0,4	0,1
Zinc	12,3	-2,4	12,6	1,5
Plata	6,9	2,7	12,0	0,8
Plomo	2,3	4,5	16,5	0,4
Estaño	0,4	-2,4	-36,2	-0,2
Hierro	2,2	7,7	13,8	0,3
Molibdeno	4,8	-6,2	24,6	1,3
<b>Hidrocarburos</b>	<b>22,8</b>	<b>4,0</b>	<b>5,1</b>	<b>1,1</b>
Petróleo	7,9	10,2	-2,9	-0,2
Líquidos de gas natural	10,3	-1,1	11,9	1,2
Gas natural	4,6	6,0	4,3	0,2
<b>MINERÍA E HIDROCARBUROS</b>	<b>100,0</b>	<b>-0,8</b>	<b>5,6</b>	<b>5,6</b>

1/ A precios de 2007.

Fuente: INEI, Ministerio de Energía y Minas y Perupetro.

### Gráfico 4

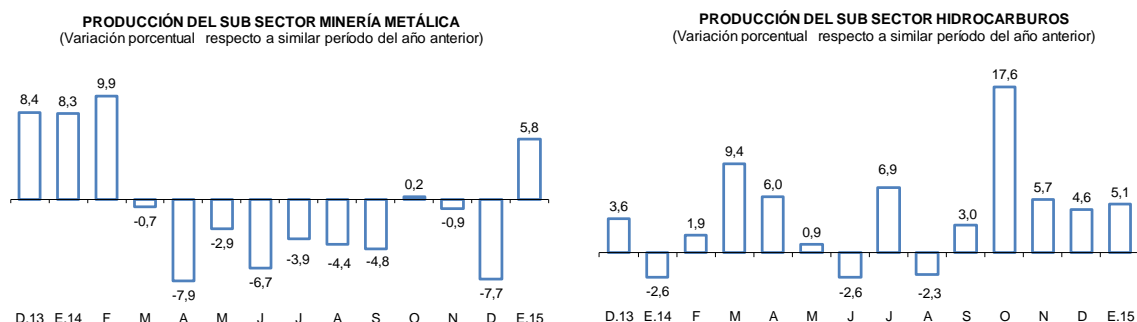

Fuente: INEI, Ministerio de Energía y Minas y Perupetro.

9. La **producción de oro** aumentó **1,9 por ciento** en enero asociada a la mayor extracción en Yanacocha por resultados positivos en su proyecto de recuperación de leyes y una mayor producción en Barrick en su unidad minera Lagunas Norte por la ampliación de sus campos de lixiviación.

**Cuadro 6**  
**PRODUCCIÓN DE ORO**  
(En miles de onzas troy finas)

	Enero		
	2014	2015	Var %
Yanacocha	75	93	23,1
Barrick Misquichilca	38	53	38,7
Consortio Minero Horizonte	19	22	18,0
La Arena	18	20	12,8
Madre de Dios <sup>1/</sup>	33	19	-41,5
Buenaventura	18	18	4,4
Minera Aurífera Retamas	16	15	-6,7
Arunteni	8	13	61,1
Gold Fields La Cima	14	12	-19,5
Poderosa	12	11	-6,3
Tantahuatay	11	11	1,0
La Zanja	10	11	4,3
Pucamarca	9	7	-21,5
Otros	81	64	-21,1
<b>TOTAL</b>	<b>362</b>	<b>369</b>	<b>1,9</b>

1/ Corresponde a la producción informal de oro que el Ministerio de Energía y Minas estima para esta región.

Fuente: Ministerio de Energía y Minas.

10. La **producción de cobre** registró un aumento de **0,4 por ciento** principalmente por la extracción del proyecto Toromocho. El resultado se ve atenuado por la menor producción de Cerro Verde afectada por la ocurrencia de lluvias y la utilización de equipos para su ampliación y de Antamina por menores leyes.

**Cuadro 7**  
**PRODUCCIÓN DE COBRE <sup>1/</sup>**  
(En miles de toneladas métricas finas)

	Enero		
	2014	2015	Var %
Antamina	33	28	-14,6
Southern Peru	24	25	5,7
Antapaccay	11	14	23,5
Cerro Verde	18	12	-34,6
Toromocho	0	12	n.d.
Milpo	4	4	0,4
Gold Fields La Cima	3	2	-13,1
El Brocal	4	0	-100,0
Otros	8	9	9,2
<b>TOTAL</b>	<b>105</b>	<b>105</b>	<b>0,4</b>

1/ Corresponde a la producción de concentrados de cobre por flotación.

Fuente: Ministerio de Energía y Minas.

11. La producción de **zinc** creció **12,6 por ciento** en enero por la mayor producción de Antamina por mayores leyes y de El Brocal por efecto de su ampliación.

**Cuadro 8**  
**PRODUCCIÓN DE ZINC**

(En miles de toneladas métricas finas)

	Enero		
	2014	2015	Var %
Volcan <sup>1/</sup>	25	23	-5,4
Milpo	21	21	1,9
Antamina	13	20	46,6
Los Quenuales	9	10	14,1
El Brocal	0	4	n.a.
Atacocha	4	4	-2,1
Santander	3	2	-11,3
Otros	27	29	8,6
<b>TOTAL</b>	<b>101</b>	<b>113</b>	<b>12,6</b>

1/ Incluye la producción de las subsidiarias Administradora Chungar y Administradora Cerro.

Fuente: Ministerio de Energía y Minas.

12. La producción de **plata** aumentó **12,0 por ciento** respecto a enero del año anterior debido a la mayor producción de Toromocho y de Buenaventura en su unidad minera Ucchuchacua. También mostraron un crecimiento en enero, la producción de **molibdeno (24,6 por ciento)** por la mayor producción de Southern y Toromocho, la producción de **plomo (16,5 por ciento)**, y **hierro (13,8 por ciento)**. Por el contrario, la producción de **estaño** registró una disminución de **36,2 por ciento**.
13. La producción de **petróleo** disminuyó **2,9 por ciento** asociado a la menor explotación por el Lote 1-AB y el Lote 8 de Pluspetrol. Por el contrario, la producción de **líquidos de gas natural** aumentó **11,9 por ciento**, debido a la mayor extracción en el Lote 57 de Repsol que inició operaciones en marzo de 2014.
14. La producción de **gas natural** aumentó **4,3 por ciento** por la mayor extracción en los lotes 57 de Repsol y 88 de Pluspetrol.

**Cuadro 9**  
**PRODUCCIÓN DE HIDROCARBUROS LÍQUIDOS**  
(En miles de barriles diarios)

	Enero		
	2014	2015	Var %
<b>Petróleo</b>	<b>64</b>	<b>62</b>	<b>-2,9</b>
<u>Petrobras</u>	<u>10</u>	<u>10</u>	
Lote X	10	10	2,2
<u>Savia Perú</u>	<u>10</u>	<u>10</u>	
Lote Z - 2B	10	10	-0,3
<u>Pluspetrol</u>	<u>24</u>	<u>20</u>	
Lote I-AB	14	11	-21,0
Lote 8	10	8	-17,2
<u>BPZ</u>	<u>2</u>	<u>4</u>	
Lote Z - 1	2	4	120,5
<u>Perenco</u>	<u>1</u>	<u>5</u>	
Lote 67	1	5	227,0
Otros	-22	-25	14,1
<b>Líquidos de Gas Natural</b>	<b>93</b>	<b>103</b>	<b>11,9</b>
<u>Pluspetrol</u>	<u>89</u>	<u>94</u>	
Lote 88	52	53	1,1
Lote 56	37	41	12,0
<u>Repsol</u>	<u>0</u>	<u>6</u>	
Lote 57	0	6	n.a.
Otros	3	-3	-184,4

Fuente: Perupetro.

**Cuadro 10**  
**PRODUCCIÓN DE GAS NATURAL**  
(En millones de pies cúbicos diarios)

	Enero		
	2014	2015	Var %
<u>Petrobras</u>	<u>7</u>	<u>14</u>	
Lote X	7	14	84,8
<u>Savia Perú</u>	<u>7</u>	<u>6</u>	
Lote Z- 2B	7	6	-24,8
<u>Pluspetrol</u>	<u>1 137</u>	<u>1 089</u>	
Lote 88	502	543	8,3
Lote 56	635	546	-14,1
<u>Sapet</u>	<u>3</u>	<u>3</u>	
Lote VI - VII	3	3	28,1
<u>Aguaytía</u>	<u>14</u>	<u>13</u>	
Lote 31 - C	14	13	-11,7
<u>Repsol</u>	<u>0</u>	<u>87</u>	
Lote 57	0	87	n.a.
Otros	14	22	54,3
<b>TOTAL DIARIO</b>	<b>1 183</b>	<b>1 233</b>	<b>4,3</b>
<b>TOTAL MENSUAL</b>	<b>36 673</b>	<b>38 233</b>	<b>4,3</b>

Fuente: Perupetro.



## Sector manufactura

### Manufactura de procesamiento de recursos primarios

15. La **manufactura de recursos primarios** disminuyó **15,8 por ciento** en enero. El resultado del mes se explica por la menor producción de la industria pesquera, la refinación de metales no ferrosos y la refinación de petróleo.

La producción de conservas y productos congelados de pescado disminuyó 18,5 por ciento por la menor disponibilidad de pota para congelado; en tanto que no se registró producción de harina y aceite de pescado, debido a que no se autorizó la segunda temporada de pesca de anchoveta.

La refinación de metales no ferrosos disminuyó 8,9 por ciento, por efecto del cierre de operaciones de Doe Run y la menor producción de cátodos de cobre. La producción de ánodos de cobre aumentó 10,3 por ciento.

La producción de arroz pilado aumentó 6,1 por ciento por el retraso de la campaña chica de arroz cáscara.

La refinación de petróleo disminuyó 11,7 por ciento, por la menor producción de gasolinas, diésel y GLP por parte de Petroperú; y, GLP por parte de la Refinería La Pampilla.

### Cuadro 11

#### MANUFACTURA PRIMARIA

(Variación porcentual respecto a similar período del año anterior)

	Estructura porcentual 2014 <sup>1/</sup>	2015	
		Var. %	Enero Contribución
Arroz pilado	9,7	6,1	0,3
Azúcar	38,1	-6,5	-0,3
Productos cárnicos	4,3	3,8	0,5
Harina y aceite de pescado	5,4	-100,0	-9,0
Conservas y productos congelados de pescado	12,6	-18,5	-1,0
Refinación de metales no ferrosos	8,7	-8,9	-3,7
Refinación de petróleo	21,2	-11,7	-2,5
<b>MANUFACTURA PRIMARIA</b>	<b>100,0</b>	<b>-15,8</b>	<b>-15,8</b>

1/ A precios de 2007

Fuente: Ministerio de la Producción

### Manufactura no primaria

16. En enero, la **manufactura no primaria** disminuyó 1,8 por ciento debido a la menor producción de insumos, principalmente de impresos, madera y la industria del papel y cartón. También disminuyó la producción orientada al mercado externo de prendas de vestir y conservas de alimentos. En las ramas orientadas a la inversión destaca la menor producción de maquinaria eléctrica.

## Análisis a nivel de grupo industrial

17. A nivel de ramas, la manufactura no primaria disminuyó en 24 de los 43 grupos industriales, siendo los de mayor caída:

- **Maquinaria eléctrica (-57,1 por ciento)**, por menor demanda interna de tableros eléctricos, motores y generadores.
- **Papel y cartón (-24,0 por ciento)**, por una caída de la demanda interna de papel bond.
- **Actividades de impresión (-22,6 por ciento)**, por menor demanda externa de encartes publicitarios.
- **Productos farmacéuticos y medicamentos (-15,7 por ciento)**, por mantenimiento de una de las principales empresas de la rama.
- **Material de transporte (-12,1 por ciento)**, por una reducción de la demanda de ensamblaje de buses y de motos.
- **Bebidas gaseosas (-11,2 por ciento)**, por menor demanda interna
- **Prendas de vestir (-11,0 por ciento)**, por menor demanda interna y externa.
- **Madera (-10,8 por ciento)**, por una disminución de la demanda externa.
- **Aceites y grasas (-9,3 por ciento)**, por menor demanda interna.

18. Por el contrario, la producción aumentó en los restantes 19 grupos industriales, siendo los de mayor variación:

- **Otros artículos de papel y cartón (28,8 por ciento)**, por un aumento de la demanda interna de pañales.
- **Fibras sintéticas (22,2 por ciento)**, por mayores exportaciones a Brasil.
- **Productos metálicos (16,3 por ciento)**, por mayor demanda de estructuras metálicas y recipientes de metal.
- **Envases de papel y cartón (12,8 por ciento)**, por un aumento de la demanda de envases para el sector agroexportador.
- **Productos alimenticios diversos (11,1 por ciento)**, por mayor demanda de postres instantáneos.
- **Maquinaria y equipo (10,4 por ciento)**, por un incremento de la demanda de maquinaria y equipo para minería y obras de construcción.

### Cuadro 12

#### MANUFACTURA NO PRIMARIA

(Variación porcentual respecto a similar período del año anterior)

	Estructura porcentual 2014 <sup>1/</sup>	2015	
		Var. %	Contribución
<b>Alimentos y bebidas</b>	<b>21,0</b>	<b>-3,9</b>	<b>-0,8</b>
Productos lácteos	2,7	4,9	0,1
Molinería	1,6	-6,8	-0,1
Panadería	2,8	-5,6	-0,2
Fideos	0,8	-6,9	-0,1
Aceites y grasas	2,0	-9,3	-0,2
Alimentos para animales	1,0	9,5	0,1
Productos alimenticios diversos	2,2	11,1	0,2
Cerveza y malta	2,7	-6,6	-0,2
Bebidas gaseosas	1,9	-11,2	-0,3
Conservas de alimentos, chocolatería y bebidas alcohólicas	3,3	-5,0	-0,2
<b>Textil, cuero y calzado</b>	<b>14,3</b>	<b>-4,4</b>	<b>-0,7</b>
Hilados, tejidos y acabados	3,2	2,4	0,1
Tejidos y artículos de punto	1,4	2,1	0,0
Cuerdas, cordeles y redes	0,2	-28,2	0,0
Cuero	0,8	-12,2	-0,1
Prendas de vestir	6,2	-11,0	-0,9
Otros productos textiles	0,7	-3,8	0,0
Calzado	1,9	26,3	0,3
<b>Madera y muebles</b>	<b>7,3</b>	<b>3,3</b>	<b>0,2</b>
Madera	2,4	-10,8	-0,2
Muebles	5,0	7,9	0,4
<b>Industria del papel e imprenta</b>	<b>8,8</b>	<b>-3,7</b>	<b>-0,3</b>
Papel y cartón	0,3	-24,0	-0,1
Envases de papel y cartón	1,1	12,8	0,2
Otros artículos de papel y cartón	2,8	28,8	0,7
Actividades de impresión	4,6	-22,6	-1,1
<b>Productos químicos, caucho y plásticos</b>	<b>17,1</b>	<b>-2,3</b>	<b>-0,4</b>
Sustancias químicas básicas	1,0	3,9	0,0
Fibras sintéticas	0,2	22,2	0,0
Productos farmacéuticos	1,9	-15,7	-0,2
Pinturas, barnices y lacas	2,4	-8,3	-0,3
Productos de tocador y limpieza	4,1	-3,4	-0,1
Explosivos, esencias naturales y químicas	1,3	-1,7	0,0
Caucho	0,6	-2,3	0,0
Plásticos	5,0	-0,5	0,0
Plaguicidas, abonos, compuestos plásticos	0,7	47,3	0,2
<b>Minerales no metálicos</b>	<b>12,1</b>	<b>7,8</b>	<b>0,9</b>
Vidrio	1,5	6,2	0,1
Cemento	5,8	6,7	0,4
Materiales para la construcción	4,6	9,9	0,4
Productos abrasivos	0,1	7,8	0,0
<b>Industria del hierro y acero</b>	<b>1,9</b>	<b>4,1</b>	<b>0,1</b>
<b>Productos metálicos, maquinaria y equipo</b>	<b>12,8</b>	<b>-4,4</b>	<b>-0,6</b>
Productos metálicos	7,9	16,3	1,3
Maquinaria y equipo	0,9	10,4	0,1
Maquinaria eléctrica	1,4	-57,1	-1,7
Material de transporte	2,6	-12,1	-0,2
<b>Manufacturas diversas <sup>2/</sup></b>	<b>1,9</b>	<b>-7,6</b>	<b>-0,1</b>
<b>Servicios industriales</b>	<b>2,8</b>	<b>-5,0</b>	<b>-0,1</b>
<b>MANUFACTURA NO PRIMARIA</b>	<b>100,0</b>	<b>-1,8</b>	<b>-1,8</b>

1/ A precios de 2007

2/ Incluye joyería, bisutería y artículos de oficina.

Fuente: Ministerio de la Producción.

19. La actividad del grupo **alimentos y bebidas** disminuyó 3,9 por ciento. Las ramas industriales con mayor disminución fueron las de gaseosas y aceite vegetal por un elevado nivel de producción en igual mes del año anterior; cerveza por la menor actividad de una empresa del sector; conservas de alimentos por menor procesamiento de espárragos congelados y en conservas; molinería de trigo por menor producción de harina de trigo y de fideos tanto a granel como envasados.

20. La industria **textil** disminuyó 4,4 por ciento por menor demanda interna y externa. Esta evolución es consistente con el comportamiento de las exportaciones del sector textil, las cuales vienen reduciéndose desde mediados del año anterior.

El rubro de prendas de vestir disminuyó 11,0 por ciento debido a la menor actividad de empresas por menores pedidos internos y externos, principalmente de Estados Unidos.

Por el contrario, la producción de hilados, tejidos y acabados aumentó 2,4 por ciento en el mes ante una mayor demanda interna de acabados y una mayor demanda externa de tejidos.

La producción de tejidos y artículos de punto aumentó 2,1 por ciento por una mayor demanda externa de chalinas, chompas y accesorios de punto.

21. El rubro **madera y muebles** aumentó 3,3 por ciento por la mayor producción de muebles que aumentó 7,9 por ciento. Por otro lado, la rama de madera disminuyó 10,8 por ciento ante una menor demanda externa.

22. La industria de **papel e imprenta** cayó 3,7 por ciento debido a la menor producción de actividades de impresión que disminuyó 22,6 por ciento, por menores exportaciones de encartes publicitarios. La industria de papel y cartón disminuyó 24,0 por ciento por menores exportaciones. Por el contrario, otros artículos de papel y cartón aumentó 28,8 por ciento ante la mayor demanda de pañales, y productos tissue. La producción de envases de papel y cartón aumentó 12,8 por ciento por la mayor demanda de envases para el sector agroindustrial.

23. El rubro **productos químicos, caucho y plásticos** disminuyó 2,3 por ciento en el mes.

La producción de pinturas, barnices y lacas se contrajo 8,3 por ciento por menor demanda de esmaltes industriales para el sector construcción y de pinturas en general.

La elaboración de productos farmacéuticos disminuyó 15,7 por ciento debido a labores de mantenimiento en una de las principales empresas del sector, una menor demanda interna, y menores pedidos de Chile, Panamá, Ecuador, Guatemala y Nicaragua.

La elaboración de productos de tocador y limpieza disminuyó 3,4 por ciento, por la menor demanda interna de lavavajillas, reducción de las ventas al exterior de detergentes (Ecuador, Chile, Bolivia y Venezuela), y una menor actividad por la disminución de las ventas de productos de higiene personal.

La fabricación de explosivos, esencias naturales y químicas disminuyó 1,7 por ciento por menor demanda de explosivos, emulsiones y dinamitas, y por la reducción de la demanda de insumos para la industria textil.

La producción de caucho se redujo 2,3 por ciento asociado a que la demanda de llantas para camión convencional ha sido sustituida por llantas radiales.

La rama de productos plásticos disminuyó 0,5 por ciento por una menor demanda interna, en particular de la industria de bebidas gaseosas. El resultado fue atenuado por la campaña escolar, una mayor demanda de telas plastificadas, y mayores exportaciones de cintas y etiquetas a Colombia, Chile, Argentina y países centroamericanos.

La rama de sustancias químicas básicas creció 3,9 por ciento en enero debido a las mayores exportaciones de soda cáustica y sulfato de cobre y un aumento de la demanda de gases industriales para la industria del hierro de acero.

La producción de fibras sintéticas aumentó 22,2 por ciento debido a que se mantuvo un crecimiento sostenido en la producción de fibras acrílicas por las exportaciones realizadas a Turquía, Ecuador, Brasil y Bolivia.

24. El grupo de **minerales no metálicos** aumentó 7,8 por ciento.

La producción de materiales para la construcción aumentó 9,9 por ciento por la mayor actividad del rubro de acabado y corte de la piedra. La producción de vidrio aumentó 6,2 por ciento por mayor demanda de envases industriales y mayores exportaciones. La producción de cemento aumentó 6,7 por ciento por mayores exportaciones a Brasil, Chile y Bolivia.

25. La industria de **hierro y acero** creció 4,1 por ciento por la mayor demanda de fierro de construcción y de productos destinados a la industria metal mecánica y el aumento de las exportaciones de bolas de acero.

26. El grupo **productos metálicos, maquinaria y equipo** disminuyó 4,4 por ciento.

La industria de maquinaria eléctrica disminuyó 57,1 por ciento por una menor producción de motores, generadores y transformadores por una reducción de la demanda de tableros eléctricos.

La rama de material de transporte disminuyó 12,1 por ciento por la menor demanda de ensamblaje de buses y motos.

La producción de maquinaria y equipo aumentó 10,4 por ciento por la mayor demanda de acero al carbón y acero de media aleación.

La producción de productos metálicos aumentó 16,3 por ciento por la mayor producción de productos para uso estructural y de artículos de ferretería y herramientas.

27. La rama de **manufacturas diversas** se contrajo 7,6 por ciento en enero ante la menor actividad por adelanto de producción en meses anteriores para la campaña escolar y una menor demanda de artículos de bisutería.

28. Los **servicios industriales** disminuyeron 5,0 por ciento por la menor demanda interna de tratamiento y revestimiento de metales y de reparación de equipo de transporte.

## Sector Construcción

29. En enero, el **sector construcción** disminuyó 3,0 por ciento, asociado al menor avance físico de obras públicas puesto que el nivel del consumo interno de cemento fue similar al registrado en enero de 2014.

**Cuadro 13**  
**Construcción**

(Var. % respecto a similar mes del año anterior)

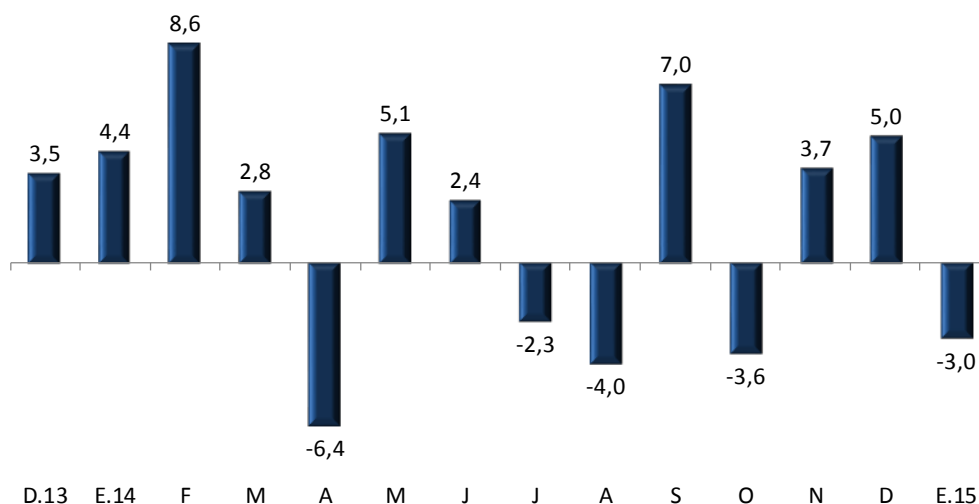

Fuente: INEI y BCRP

30. El consumo interno de cemento refleja el menor ritmo de ejecución de obras públicas y privadas en el norte y sur del país. Durante el mes el avance físico de obras del sector público disminuyó 24,7 por ciento.

Departamento de Indicadores de Actividad Económica  
Subgerencia de Estadísticas Macroeconómicas  
Gerencia de Información y Análisis Económico  
Gerencia Central de Estudios Económicos  
20 de marzo de 2015