

NOTAS DE ESTUDIOS DEL BCRP

No. 17 – 13 de marzo de 2015

OPERACIONES DEL SECTOR PÚBLICO NO FINANCIERO: FEBRERO 2015^{1/}

1. El sector público no financiero registró un superávit de S/. 764 millones en febrero, con lo que se acumuló un superávit de S/. 5 400 millones en el primer bimestre del año.

Los ingresos tributarios del gobierno general ascendieron a S/. 7 191 millones, mientras que los ingresos no tributarios sumaron S/. 2 787 millones.

Los gastos no financieros del gobierno general disminuyeron 2,4 por ciento en términos reales, por la reducción del gasto de los gobiernos regionales y locales, principalmente en el componente de capital.

Cuadro N° 1
OPERACIONES DEL SECTOR PÚBLICO NO FINANCIERO ^{1/}
(Millones de nuevos soles)

	FEBRERO			ENERO - FEBRERO		
	2014	2015	Var. % real	2013	2014	Var. % real
1. Ingresos corrientes del gobierno general	9 985	9 978	-2,8	21 386	20 875	-5,2
a. Ingresos tributarios	7 185	7 191	-2,6	16 049	15 817	-4,3
b. Ingresos no tributarios	2 800	2 787	-3,2	5 337	5 058	-7,9
2. Gastos no financieros del gobierno general	7 982	8 008	-2,4	14 413	14 602	-1,5
a. Corriente	6 222	6 576	2,9	11 755	11 981	-1,0
b. Capital	1 761	1 432	-20,9	2 658	2 621	-4,1
<i>Formación Bruta de Capital</i>	<i>1 656</i>	<i>1 268</i>	<i>-25,5</i>	<i>2 501</i>	<i>1 924</i>	<i>-25,2</i>
<i>Gobierno Nacional</i>	<i>513</i>	<i>669</i>	<i>26,9</i>	<i>909</i>	<i>1 161</i>	<i>24,1</i>
<i>Gobiernos Regionales</i>	<i>499</i>	<i>316</i>	<i>-38,3</i>	<i>754</i>	<i>431</i>	<i>-44,4</i>
<i>Gobiernos Locales</i>	<i>644</i>	<i>283</i>	<i>-57,2</i>	<i>838</i>	<i>331</i>	<i>-61,6</i>
<i>Otros gastos de capital</i>	<i>105</i>	<i>163</i>	<i>51,2</i>	<i>157</i>	<i>698</i>	<i>333,7</i>
3. Otros ^{2/}	314	67		287	520	
4. Resultado Primario (=1-2+3)	2 316	2 037		7 260	6 793	
5. Intereses	1 193	1 273	3,9	1 558	1 393	-13,1
6. Resultado Económico (=4-5)	1 124	764		5 702	5 400	

1/ Preliminar.

2/ Incluye ingresos de capital del Gobierno General y resultado primario de empresas estatales.

Fuente: MEF, BN, Sunat, EsSalud, sociedades de beneficencia pública y empresas estatales.

2. El resultado económico del sector público no financiero acumulado en los últimos 12 meses a febrero sería deficitario equivalente a 0,2 por ciento del PBI, déficit mayor en 0,1 puntos porcentuales al registrado en el acumulado del mes anterior. Los ingresos corrientes pasaron de 22,1 a 22,0 por ciento del PBI, en tanto que los gastos no financieros disminuyeron de 21,4 a 21,3 por ciento del PBI.

^{1/} Informe elaborado por Jhordano Aguilar, Soyer Hilario, Rafael Herrada, Alberto Palacios y Jorge Zavala del Departamento de Estadísticas Fiscales.

Gráfico N° 1

Resultado económico del sector público no financiero

(Acumulado últimos doce meses - porcentaje del PBI)

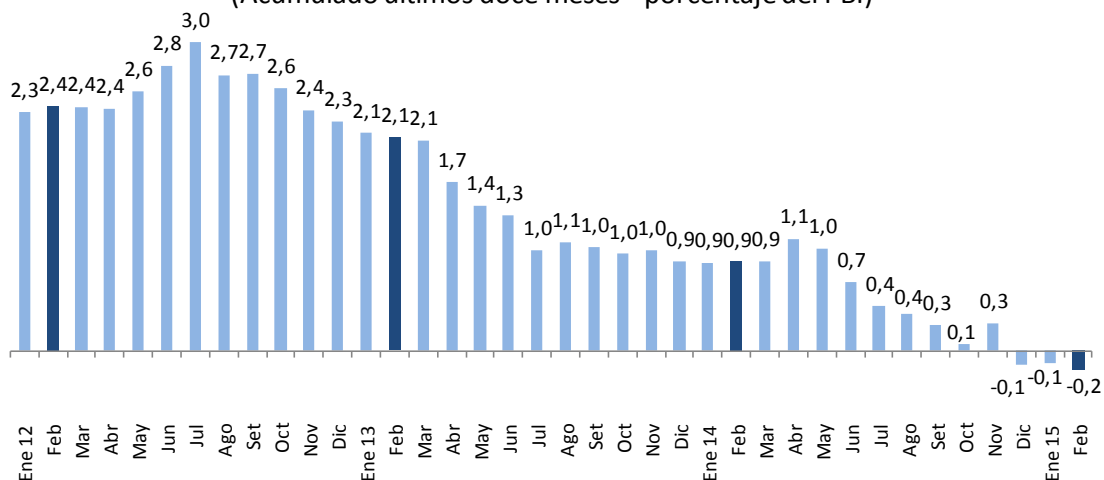

II. INGRESOS

- Los ingresos corrientes del gobierno general sumaron S/. 9 978 millones, monto inferior en 2,8 por ciento respecto a febrero de 2014. Se reportaron menores ingresos tanto a nivel de los ingresos tributarios (2,6 por ciento) cuanto de los no tributarios (3,1 por ciento). Los tributos relacionados con la actividad interna se desaceleraron 2,4 por ciento y los tributos derivados del comercio exterior en 3,1 por ciento.

NOTAS DE ESTUDIOS DEL BCRP

No. 17 – 13 de marzo de 2015



Cuadro N° 2
INGRESOS CORRIENTES DEL GOBIERNO GENERAL
(Millones de nuevos soles)

	FEBRERO				ENERO - FEBRERO			
	2014	2015	Var.%real	Contrib. %	2014	2015	Var.%real	Contrib. %
INGRESOS CORRIENTES (a+b)	9 985	9 978	-2,8	-2,8	21 386	20 873	-5,2	-5,2
a. TRIBUTARIOS	7 185	7 191	-2,6	-1,9	16 049	15 817	-4,3	-3,2
- GOBIERNO NACIONAL	6 780	6 799	-2,4	-1,6	15 473	15 246	-4,3	-3,1
1. Renta	2 890	2 831	-4,7	-1,4	6 389	6 515	-0,9	-0,3
- Personas Naturales	721	718	-3,0	-0,2	1 815	1 881	0,7	0,1
- Personas Jurídicas	2 111	2 044	-5,8	-1,2	4 455	4 528	-1,2	-0,3
Domiciliados	1 952	1 847	-7,9	-1,5	3 944	3 903	-3,8	-0,7
No domiciliados	159	197	20,4	0,3	511	625	18,9	0,5
- Regularización	58	68	13,6	0,1	120	106	-14,1	-0,1
2. Importaciones	119	143	16,4	0,2	257	283	7,2	0,1
3. IGV	3 936	3 976	-1,7	-0,7	8 876	8 937	-2,2	-0,9
- Interno	2 380	2 402	-1,8	-0,4	5 374	5 701	3,1	0,8
- Importaciones	1 556	1 574	-1,6	-0,2	3 502	3 235	-10,3	-1,7
4. ISC	408	432	3,0	0,1	942	937	-3,4	-0,2
- Combustibles	171	191	8,9	0,2	369	342	-10,0	-0,2
- Otros	237	241	-1,2	0,0	573	595	0,8	0,0
5. Otros	295	280	-7,5	-0,2	902	568	-38,9	-1,6
- ITAN	4	6	24,9	0,0	41	17	-58,9	-0,1
- Traslado detracciones	45	53	13,9	0,1	367	120	-68,3	-1,2
- Multas	67	53	-23,3	-0,2	134	104	-24,5	-0,2
- Otros 1/	178	169	-7,9	-0,1	360	326	-11,9	-0,2
6. Devoluciones (-)	869	863	-3,4	0,3	1 893	1 994	2,4	0,2
- GOBIERNOS LOCALES 2/	405	393	-5,7	-0,2	576	571	-3,5	-0,1
b. NO TRIBUTARIOS	2 800	2 787	-3,1	-0,9	5 337	5 056	-8,0	-2,0
- Gobierno Nacional	2 435	2 383	-4,7	-1,2	4 609	4 274	-9,9	-2,1
- Gobiernos Regionales	56	59	3,3	0,0	123	128	1,7	0,0
- Gobiernos Locales	310	345	8,3	0,3	605	654	5,0	0,1
- Nota^{3/}								
Tributos internos	5 810	5 830	-2,4	-1,4	13 275	13 504	-1,2	-0,7
Tributos externos	1 838	1 831	-3,1	-0,6	4 091	3 736	-11,3	-2,2

1/ ITF, fraccionamientos, RUS, rodaje, casinos y tragamonedas y otros.

2/ Predial, alcabala, impuesto al patrimonio vehicular, impuesto a las máquinas tragamonedas y otros.

Fuente: Sunat, Banco de la Nación, MEF, EsSalud, SBS, Beneficencias Públicas.

4. Los ingresos tributarios del gobierno nacional de febrero fueron inferiores en 2,4 por ciento a lo obtenido en similar mes del año anterior, lo que reflejó la menor recaudación por el impuesto a la renta e IGV. En el periodo enero-febrero la recaudación de tributos disminuyó 4,3 por ciento, por el menor traslado de detracciones, así como por el IGV externo.



Gráfico N° 2
Ingresos tributarios del gobierno nacional
 (Variación porcentual real 12 meses)



Gráfico N° 3
Ingresos tributarios del gobierno nacional: Ene - Feb 2015
 (Variaciones porcentuales reales)



* Incluye el ingreso por traslado de detracciones.

- La recaudación del impuesto a la renta** de febrero se redujo 4,7 por ciento, por la menor recaudación de rentas de personas naturales (3,0 por ciento) y de personas jurídicas (5,8 por ciento).

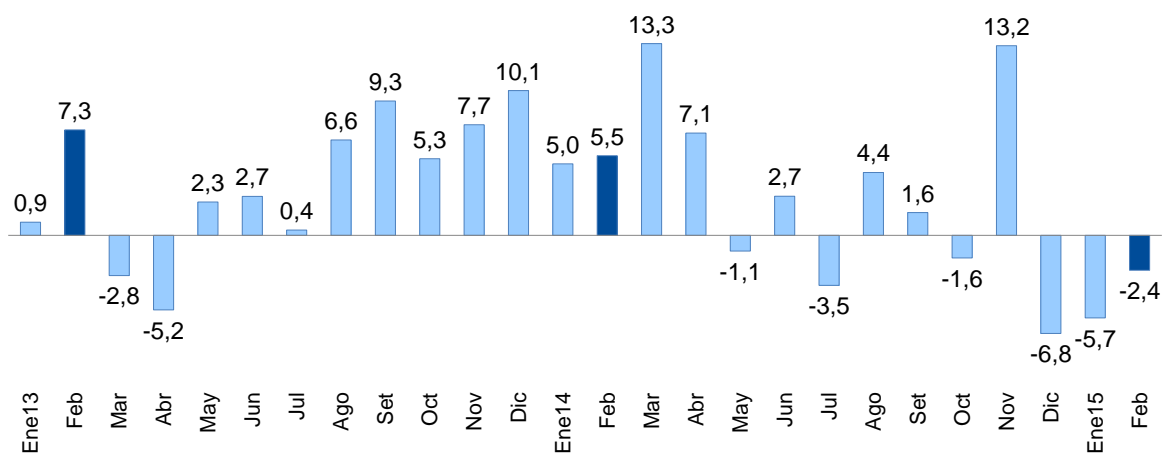
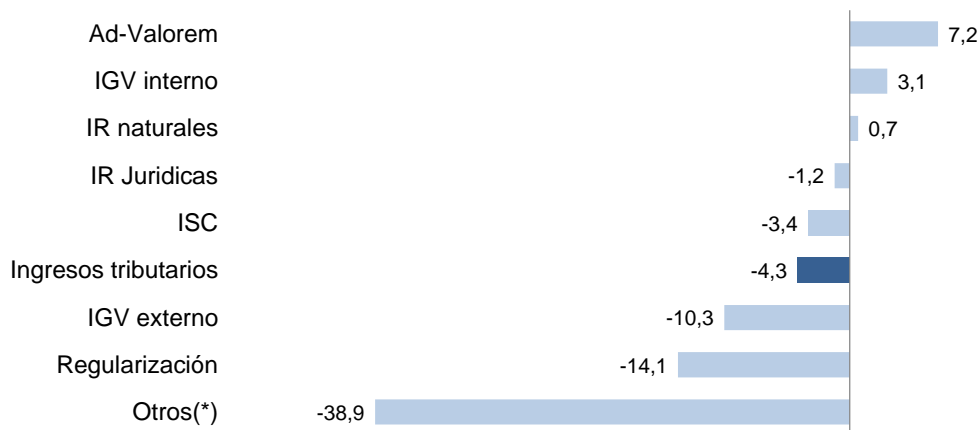

Gráfico N° 4
Impuesto a la renta
 (Variación porcentual real 12 meses)

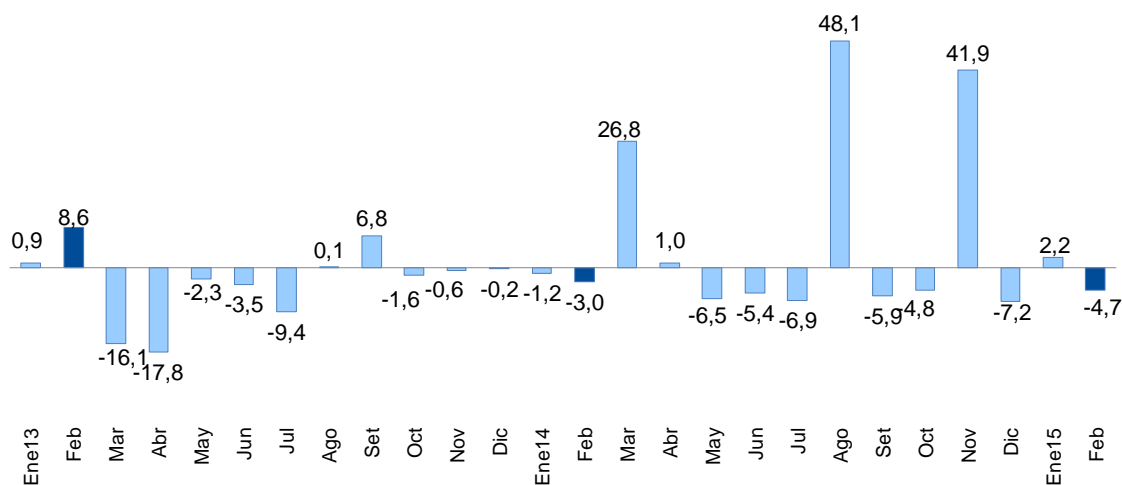

6. En febrero se registraron variaciones negativas en la recaudación de las rentas de tercera categoría (8,1 por ciento), cuarta categoría (16,8 por ciento) y quinta categoría (3,6 por ciento). Por el contrario, registraron incrementos las rentas de primera categoría (21,3 por ciento) y de no domiciliados (20,4 por ciento).

En el acumulado a febrero se registró una variación negativa de 0,9 por ciento, por los menores pagos de empresas del sector minero, la que fue en parte compensado por los mayores pagos de las rentas de segunda categoría (26,4 por ciento), de los no domiciliados (18,9) y de primera categoría (15,6).

NOTAS DE ESTUDIOS DEL BCRP

No. 17 – 13 de marzo de 2015

Cuadro N° 3

IMPUESTO A LA RENTA POR CATEGORÍAS

(Millones de nuevos soles)

	FEBRERO			ENERO - FEBRERO		
	2014	2015	Var.%real	2014	2015	Var.%real
TOTAL	2 890	2 831	-4,7	6 389	6 515	-0,9
Primera Categoría	28	34	21,3	59	70	15,6
Segunda Categoría	53	58	6,5	165	215	26,4
Tercera Categoría	1 908	1 802	-8,1	3 857	3 809	-4,0
Cuarta Categoría	60	51	-16,8	153	152	-3,5
Quinta Categoría	581	575	-3,6	1 437	1 444	-2,4
No Domiciliados	159	197	20,4	511	625	18,9
Regularización	58	68	13,6	120	106	-14,1
Otros	44	45	-0,6	87	94	4,7

Fuente: Sunat

Gráfico N° 5

Impuesto a la renta por categorías: Ene - Feb 2015

(Variaciones porcentuales reales)

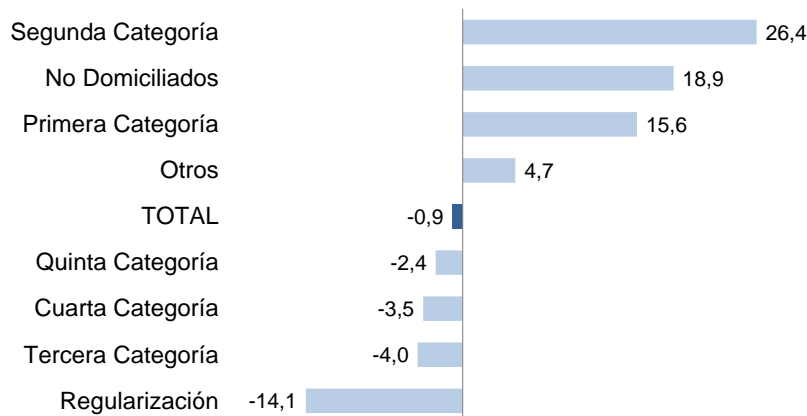

7. **El impuesto general a las ventas** de febrero fue menor en 1,7 por ciento con respecto a lo obtenido en similar mes del año anterior. El IGV interno disminuyó 1,8 por ciento y el IGV externo 1,6 por ciento.

La disminución del IGV externo refleja la caída de las importaciones (7,0 por ciento), este efecto fue atenuado por la depreciación cambiaria (7,3 por ciento). En el acumulado a febrero se tiene que el IGV externo es menor en 10,3 por ciento.

Gráfico N° 6

IGV (Variación porcentual real 12 meses)

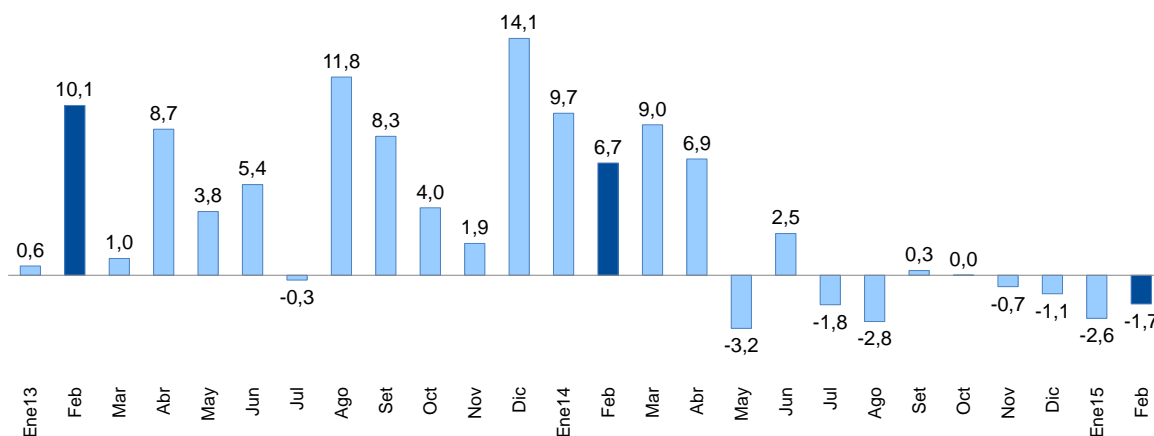

8. **Los ingresos por ISC** del mes de febrero sumaron S/. 432 millones, mayores en S/. 24 millones a lo recaudado el año anterior (equivalente a un crecimiento real de 3,0 por ciento). El ISC interno creció 19,9 por ciento por las mayores ventas de combustibles, en tanto que el externo disminuyó 28,6 por ciento.

Cuadro N° 4

IMPUESTO SELECTIVO AL CONSUMO (Millones de nuevos soles)

	FEBRERO			ENERO - FEBRERO		
	2014	2015	Var.%real	2014	2015	Var.%real
ISC TOTAL	408	432	3,0	942	937	-3,4
Combustibles	171	191	8,9	369	342	-10,0
Interno	64	118	79,5	150	209	34,7
Importado	107	73	-33,6	219	134	-40,7
Otros	237	241	-1,2	573	595	0,8
Cervezas	144	151	2,2	372	398	3,8
Gaseosas y agua mineral	44	41	-10,2	90	91	-1,8
Bienes importados	35	31	-13,2	71	61	-17,2
Otros 1/	14	17	23,6	40	46	10,9
NOTA						
Internos	266	328	19,9	652	742	10,6
Externos	141	104	-28,6	290	194	-34,9

1/ Licores, cigarrillos, vehículos, casinos de juego, juegos de azar y apuestas, loterías, bingos, rifas y eventos hípicas.

Fuente: Sunat.

9. Los **aranceles a las importaciones** se incrementaron 16,4 por ciento en febrero, y 7,2 por ciento los dos primeros meses del año.

Gráfico N° 7

Impuesto a las importaciones
(Variación porcentual real 12 meses)

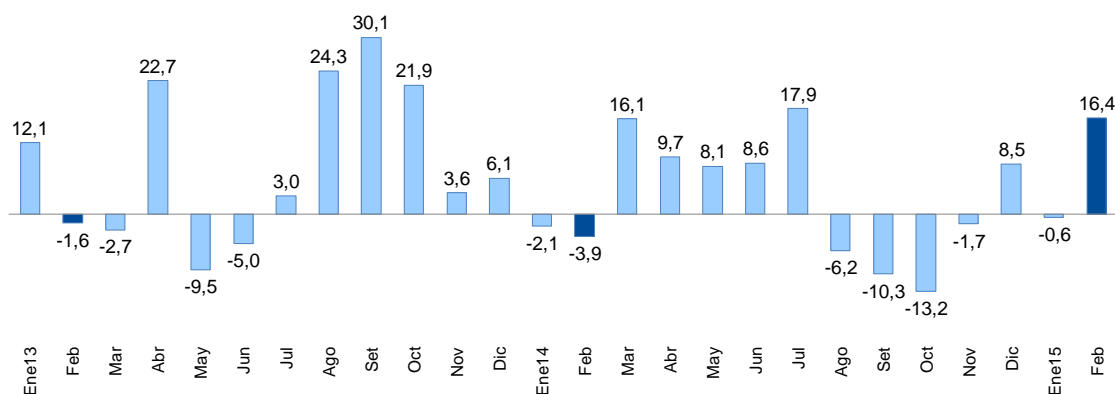

10. **Los otros ingresos tributarios** de febrero fueron menores en 7,5 por ciento a lo obtenido en febrero del año pasado, por menores ingresos de multas (23,3 por ciento), amnistía y regularización (8,3 por ciento) e impuesto al rodaje (29,5 por ciento).

Cuadro N° 5

OTROS INGRESOS TRIBUTARIOS
(Millones de nuevos soles)

	FEBRERO			ENERO - FEBRERO		
	2014	2015	Var.%real	2014	2015	Var.%real
TOTAL	295	280	-7,5	902	568	-38,9
Traslado de detracciones	45	53	13,9	367	120	-68,3
Multas	67	53	-23,3	134	104	-24,5
Amnistía y regularización	65	61	-8,3	136	120	-14,9
Impuesto al Rodaje	31	22	-29,5	64	51	-21,7
Casinos y tragamonedas	23	21	-11,7	48	46	-6,3
RUS	12	14	12,9	26	30	10,4
ITF	12	13	9,7	24	28	10,0
ITAN	4	6	24,9	41	17	-58,9
Otros	35	36	1,7	61	52	-18,0

Fuente: Sunat

11. **Las devoluciones de impuestos** de febrero totalizaron S/. 863 millones, siendo inferiores en 3,4 por ciento a lo obtenido el año anterior. Entre los dos primeros meses del año se registró una variación acumulada positiva de 2,4 por ciento, debido a las mayores devoluciones del mes de enero.

Gráfico N° 8

Devoluciones
(Millones de nuevos soles)

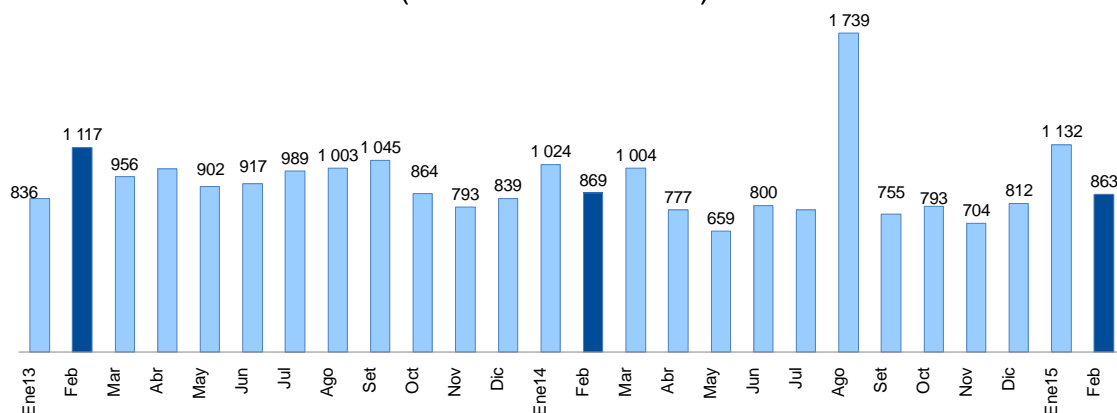

12. **Los ingresos no tributarios del gobierno nacional** de febrero alcanzaron los S/. 2 383 millones, inferiores en S/. 52 millones a lo obtenido a similar mes del año anterior, y en términos porcentuales representa una caída real de 4,7. Este resultado refleja los menores ingresos por canon y regalías del sector petrolero y gasífero las cuales cayeron 55,9 por ciento y 61,9 por ciento, respectivamente. Por otro lado, se tuvieron mayores ingresos por contribuciones sociales (5,2 por ciento) y gravamen especial a la minería (23,5 por ciento), correspondiendo este último a las obligaciones del cuarto trimestre del año anterior.

Cuadro N° 6

INGRESOS NO TRIBUTARIOS DEL GOBIERNO NACIONAL
(Millones de nuevos soles)

	FEBRERO			ENERO - FEBRERO		
	2014	2015	Var.%real	2014	2015	Var.%real
INGRESOS NO TRIBUTARIOS	2 435	2 383	-4,7	4 609	4 274	-9,9
Contribuciones Sociales	979	1 058	5,2	2 036	2 170	3,6
Recursos Propios y Transferencias	715	752	2,4	1 261	1 213	-6,6
Canon Petrolero y Gasífero 1/	257	116	-55,9	527	265	-51,1
Regalías Petroleras y Gasíferas	202	79	-61,9	400	163	-60,4
Gravamen Especial a la Minería	56	71	23,5	56	71	23,5
Regalías Mineras	16	48	198,2	17	48	174,7
Otros	211	259	19,4	312	344	7,1

1/ Porcentaje del valor de la producción por el derecho a explotar recursos naturales redistribuidos a las regiones.

Fuente: Sunat, Perupetro, EsSalud, ONP y MEF

13. **Los ingresos de los gobiernos regionales (S/. 1 731 millones)** registraron una disminución de 5,9 por ciento en términos reales, explicado principalmente por las menores transferencias de capital por Recursos Ordinarios (S/. 112 millones); que

NOTAS DE ESTUDIOS DEL BCRP

No. 17 – 13 de marzo de 2015

incluyen menores emisiones de bonos para el financiamiento de proyectos de inversión pública (S/. 41 millones).

En el periodo enero-febrero los gobiernos regionales acumularon ingresos por S/. 3 369 millones, lo que constituye una disminución real de 7,3 por ciento respecto al primer bimestre de 2014.

Cuadro N° 7
INGRESOS DE LOS GOBIERNOS REGIONALES
(Millones de nuevos soles)

	FEBRERO			ENERO - FEBRERO		
	2014	2015	Var. % real	2014	2015	Var. % real
INGRESOS TOTALES (a+b)	1 790	1 731	-5,9	3 530	3 369	-7,3
a. INGRESOS CORRIENTES	1 466	1 557	3,4	2 989	3 086	0,3
1. No tributarios	56	59	3,3	123	128	1,7
2. Transferencias	1 410	1 498	3,4	2 867	2 958	0,2
- Recursos ordinarios	1 083	1 111	-0,2	2 305	2 335	-1,6
- Canon gasífero	50	36	-31,3	102	75	-28,6
- Canon y sobrecanon petrolero	39	11	-73,5	81	37	-55,3
- Renta de aduanas	18	16	-13,7	35	34	-5,4
- Otros	219	325	44,5	343	477	35,0
b. INGRESOS DE CAPITAL	325	174	-48,0	541	283	-49,1
1. Transferencias						
Del cual:						
- Recursos ordinarios	284	172	-40,8	481	282	-43,0
- Bonos	41	0	n.a.	41	0	n.a.

Fuente: MEF

14. **Los ingresos de los gobiernos locales (S/. 2 968 millones) aumentaron 69,8 por ciento**, por las mayores transferencias de capital por Recursos Ordinarios (S/. 1 446 millones), principalmente para la continuidad de proyectos de inversión pública.

En el acumulado a febrero los ingresos de los gobiernos locales aumentaron en 34,6 por ciento, principalmente por los mayores ingresos de capital (396,3 por ciento).

NOTAS DE ESTUDIOS DEL BCRP

No. 17 – 13 de marzo de 2015



Cuadro N° 8
INGRESOS DE LOS GOBIERNOS LOCALES
(Millones de nuevos soles)

	FEBRERO			ENERO - FEBRERO		
	2014	2015	Var. % real	2014	2015	Var. % real
INGRESOS TOTALES (a+b)	1 701	2 968	69,8	3 087	4 277	34,6
a. INGRESOS CORRIENTES	1 512	1 414	-9,0	2 779	2 707	-5,4
1. Tributarios	405	393	-5,7	576	571	-3,5
2. No tributarios	310	345	8,2	605	654	5,0
3. Transferencias	797	676	-17,4	1 598	1 481	-9,9
- Canon	243	139	-44,5	497	326	-36,3
<i>Del cual: Canon Petrolero</i>	74	14	-81,1	151	65	-58,3
<i>Canon Gasífero</i>	151	105	-32,6	307	221	-30,0
- Foncomun	476	472	-3,6	883	910	0,2
- Otros	78	66	-17,8	219	245	9,0
b. INGRESOS DE CAPITAL	189	1 554	701,5	307	1 570	396,3
1. Transferencias						
<i>Del cual:</i>						
- <i>Recursos Ordinarios</i>	1	1 446	n.a.	1	1 446	n.a.

Fuente: MEF

III. GASTOS

15. Los gastos no financieros del gobierno general disminuyeron 2,4 por ciento, por la reducción del gasto de los gobiernos subnacionales (13,0 por ciento de los gobiernos regionales y 35,7 por ciento de los gobiernos locales), principalmente en el componente de capital. Ello fue atenuado por el crecimiento del gasto de capital del gobierno nacional (31,6 por ciento).

En el acumulado a febrero de 2015, el gasto no financiero del gobierno general disminuyó 1,5 por ciento respecto a similar periodo de 2014.

NOTAS DE ESTUDIOS DEL BCRP

No. 17 – 13 de marzo de 2015

Cuadro N° 9
GASTO NO FINANCIERO DEL GOBIERNO GENERAL
(Millones de nuevos soles)

	FEBRERO				ENERO - FEBRERO			
	2014	2015	Var. % real	Contrib. %	2014	2015	Var. % real	Contrib. %
I. GASTOS CORRIENTES	6 222	6 576	2,9	2,2	11 755	11 981	-1,0	-0,8
<i>Gobierno Nacional</i>	4 224	4 712	8,6	4,5	7 946	8 541	4,4	2,4
<i>Gobiernos Regionales</i>	1 168	1 170	-2,5	-0,4	2 426	2 415	-3,3	-0,6
<i>Gobiernos Locales</i>	830	695	-18,6	-1,9	1 384	1 025	-28,0	-2,7
Remuneraciones	2 654	2 871	5,3	1,8	5 372	5 757	4,1	1,5
<i>Gobierno Nacional</i>	1 692	1 869	7,5	1,6	3 307	3 681	8,1	1,9
<i>Gobiernos Regionales</i>	776	814	2,2	0,2	1 701	1 753	0,1	0,0
<i>Gobiernos Locales</i>	186	188	-2,1	0,0	363	323	-13,7	-0,3
Bienes y servicios 1/	2 165	2 250	1,1	0,3	3 590	3 600	-2,5	-0,6
<i>Gobierno Nacional</i>	1 397	1 632	13,7	2,4	2 407	2 756	11,3	1,9
<i>Gobiernos Regionales</i>	217	182	-18,1	-0,5	333	282	-17,9	-0,4
<i>Gobiernos Locales</i>	551	435	-23,2	-1,6	851	563	-35,7	-2,1
Transferencias 2/	1 403	1 456	1,0	0,2	2 793	2 624	-8,7	-1,7
<i>Gobierno Nacional</i>	1 135	1 210	3,8	0,5	2 232	2 105	-8,4	-1,3
<i>Gobiernos Regionales</i>	176	173	-3,9	-0,1	391	380	-5,7	-0,2
<i>Gobiernos Locales</i>	93	72	-24,3	-0,3	170	140	-20,0	-0,2
II. GASTO DE CAPITAL	1 761	1 432	-20,9	-4,6	2 658	2 621	-4,1	-0,8
<i>Gobierno Nacional</i>	611	827	31,6	2,4	1 053	1 852	71,0	5,2
<i>Gobiernos Regionales</i>	499	321	-37,4	-2,3	754	436	-43,9	-2,3
<i>Gobiernos Locales</i>	651	284	-57,6	-4,7	850	333	-61,9	-3,6
Formación bruta de capital	1 656	1 268	-25,5	-5,3	2 501	1 924	-25,2	-4,4
<i>Gobierno Nacional</i>	513	669	26,9	1,7	909	1 161	24,1	1,5
<i>Gobiernos Regionales</i>	499	316	-38,3	-2,4	754	431	-44,4	-2,3
<i>Gobiernos Locales</i>	644	283	-57,2	-4,6	838	331	-61,6	-3,6
Otros gastos de capital 2/	105	163	51,2	0,7	157	698	333,7	3,6
III. GASTO NO FINANCIERO TOTAL (I + II)	7 982	8 008	-2,4	-2,4	14 413	14 602	-1,5	-1,5
<i>Gobierno Nacional</i>	4 835	5 539	11,5	6,9	8 999	10 393	12,2	7,6
<i>Gobiernos Regionales</i>	1 666	1 491	-13,0	-2,7	3 180	2 850	-12,9	-2,8
<i>Gobiernos Locales</i>	1 481	979	-35,7	-6,6	2 234	1 358	-40,9	-6,3

1/ Neto de comisiones y de transferencias intergubernamentales.

2/ Incluye el pago de pensiones y transferencia corrientes al sector privado

Fuente: MEF

Gráfico N° 9
Gastos no financieros del gobierno nacional
 (Variación porcentual real 12 meses)

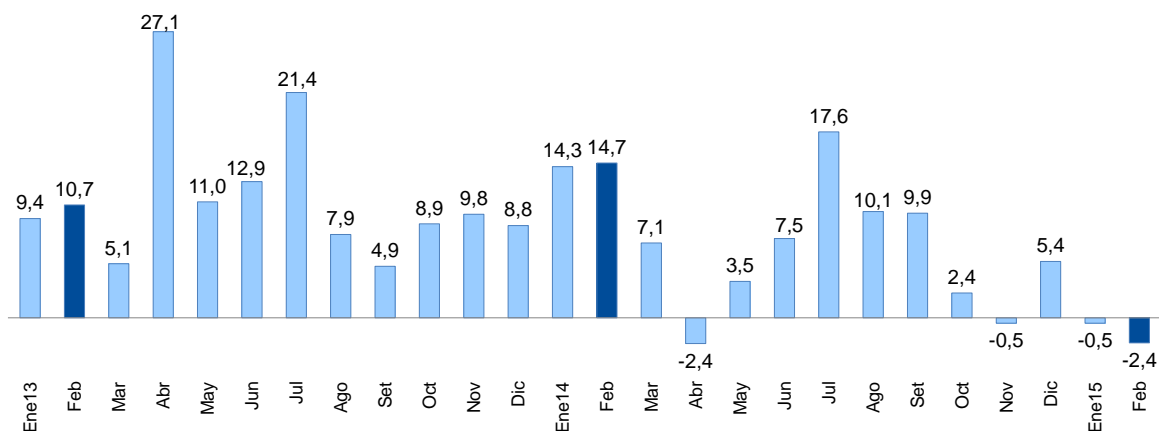

Miliones de nuevos soles	Ene 14	Feb	Mar	Abr	May	Jun	Jul	Ago	Sep	Oct	Nov	Dic	Ene 15	Feb
Gastos corrientes	5 534	6 222	5 994	6 471	6 470	6 729	8 947	7 343	6 751	7 332	7 232	14 306	5 405	6 576
Gastos de capital	897	1 761	2 361	2 414	2 370	2 317	3 549	2 460	2 881	3 233	2 946	7 024	1 190	1 432
Total	6 431	7 982	8 355	8 885	8 840	9 046	12 496	9 803	9 632	10 565	10 177	21 330	6 594	8 008

Variación porcentual real	Ene 14	Feb	Mar	Abr	May	Jun	Jul	Ago	Sep	Oct	Nov	Dic	Ene 15	Feb
Gastos corrientes	14,6	13,0	8,5	4,0	1,0	13,3	23,6	17,6	10,8	7,2	9,6	5,9	-5,2	2,9
Gastos de capital	13,1	21,2	3,7	-16,4	10,7	-6,4	4,8	-7,6	8,0	-7,2	-18,9	4,2	28,7	-20,9
Total	14,3	14,7	7,1	-2,4	3,5	7,5	17,6	10,1	9,9	2,4	-0,5	5,4	-0,5	-2,4

Gráfico N° 10

Gasto no financiero del gobierno general por nivel de gobierno
 (Variación porcentual real)

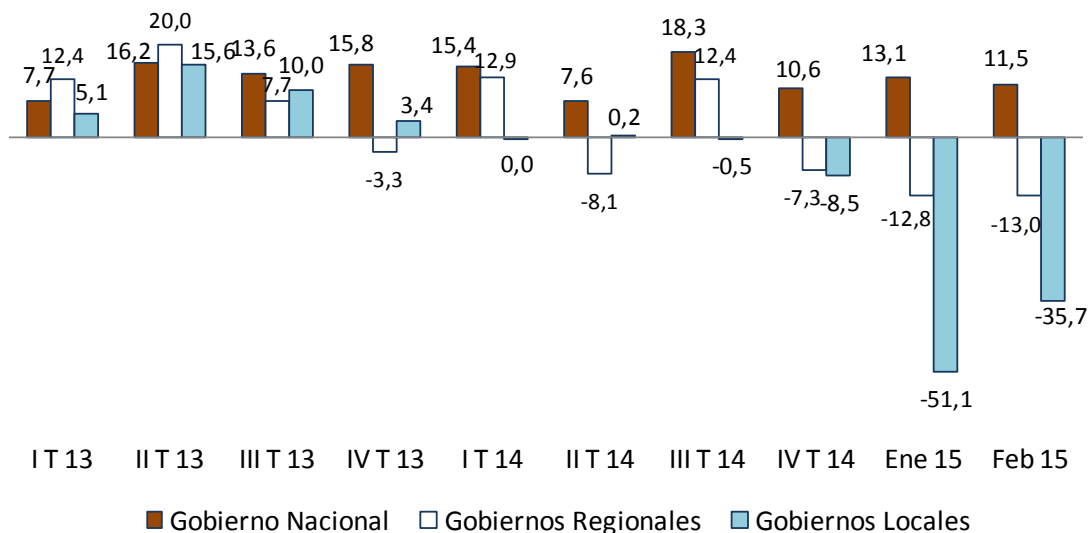

III.1 GASTO DEL GOBIERNO NACIONAL

16. **El gasto no financiero del gobierno nacional -neto de transferencias a gobiernos subnacionales- (S/. 5 539 millones) aumentó 11,5 por ciento en febrero**, explicado tanto por el crecimiento del gasto de capital (31,6 por ciento) cuanto el gasto corriente (8,6 por ciento).
17. **Las remuneraciones (S/. 1 869 millones) registraron un aumento de 7,5 por ciento**, por los incrementos otorgados en 2014 a los servidores del Ministerio de Educación, Ministerio de Salud, Fuerzas Armadas y Policía Nacional.
18. **El gasto en bienes y servicios (S/. 1 632 millones) aumentó 13,7 por ciento respecto al de febrero del año anterior**, explicado por las mayores adquisiciones de:
 - Ministerio de Educación (S/. 39 millones), para capacitación docente y alfabetización.
 - Ministerio de Comercio Exterior y Turismo (S/. 32 millones), para el servicio de publicidad, impresiones, difusión e imagen institucional.
 - Presidencia del Consejo de Ministros (S/. 14 millones), para los servicios de consultorías y asesorías, así como para la elaboración de encuestas y estadísticas.
 - Ministerio de Justicia (S/. 10 millones), para la readaptación social de la población penitenciaria.
19. **El gasto en transferencias corrientes (S/. 1 210 millones) aumentó 3,8 por ciento**, principalmente por las mayores transferencias al acceso y permanencia de la población con alto rendimiento académico a una educación superior de calidad (S/. 23 millones); mejora de la articulación de pequeños productores al mercado (S/. 7 millones); Cuna Más (S/. 5 millones); y al incremento de la práctica de actividades físicas, deportivas y recreativas de la población peruana (S/. 5 millones).
20. **El gasto en formación bruta de capital del gobierno nacional** aumentó en 26,9 por ciento en términos reales. El Ministerio de Transportes y Comunicaciones (S/. 364 millones) es el que ha registrado el mayor crecimiento de inversión en el mes, explicado por mayores gastos en Concesiones Viales (S/. 134 millones).

Los proyectos más importantes desarrollados por entidades del gobierno nacional en febrero fueron:

- Concesiones viales (S/. 181 millones), principalmente por obras adicionales de IIRSA Sur en Cusco y Puno (S/. 173 millones).
- Rehabilitación de la carretera Panamericana Norte, Tramo km. 557 al km. 886 (S/. 29 millones).
- Rehabilitación y mejoramiento de la carretera Juanjuí–Tocache (S/. 22 millones).
- Rehabilitación y mejoramiento de la carretera Huaura–Sayán–Churín (S/. 15 millones).
- Mejoramiento de la avenida Néstor Gambetta–Callao (S/. 14 millones).
- Rehabilitación y mejoramiento de la carretera Quinua–San Francisco (S/. 7 millones).

Cuadro N° 10
INVERSIÓN DEL GOBIERNO NACIONAL
(Millones de nuevos soles)

	FEBRERO				ENERO-FEBRERO			
	2014	2015	Variación		2014	2015	Variación	
			Nominal	% real			Nominal	% real
Ministerio de Transportes y Comunicaciones	278	364	86	27,4	559	687	129	19,5
Ministerio de Educación	42	53	10	21,3	43	79	36	78,4
Ministerio de Agricultura	39	47	9	18,9	57	56	-1	-4,1
Universidades	23	26	3	9,7	32	38	7	17,9
Ministerio de Vivienda y Construcción	19	19	0	-2,2	33	34	2	1,9
Ministerio de Salud	25	9	-17	-66,7	30	25	-5	-20,3
Ministerio de Energía y Minas	18	12	-5	-32,4	36	20	-16	-46,4
Instituto Nacional Penitenciario	2	3	1	33,4	3	8	5	159,9
Presidencia del Consejo de Ministros	2	2	0	-4,8	2	2	0	-6,7
Resto	64	133	69	102,3	114	211	96	79,0
TOTAL	513	669	156	26,9	909	1 161	252	24,1

Fuente: MEF.

Gráfico N° 11

Formación bruta de capital del gobierno nacional

(Variación porcentual real 12 meses)

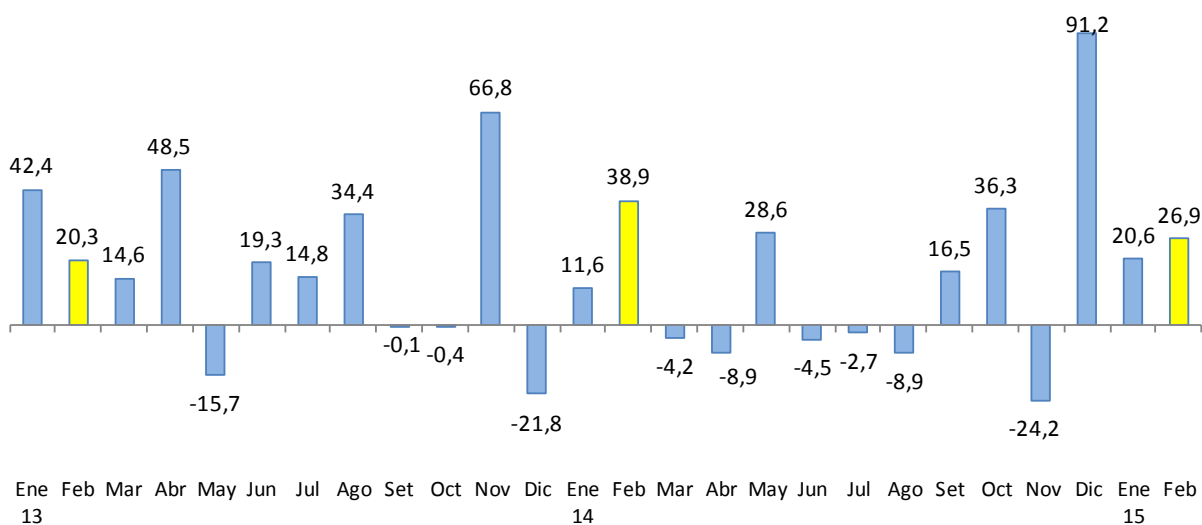

21. **El gasto en Otros Gastos de Capital (S/. 158 millones) aumentó en S/. 60 millones** respecto a febrero del año anterior, por las mayores transferencias de capital para el Bono Familiar Habitacional (S/. 33 millones); a la Agencia de Promoción de la Inversión Privada –PROINVERSIÓN– (S/. 21 millones); y a las empresas estatales (S/. 5 millones), principalmente para el Servicio de Agua Potable y Alcantarillado de Lima S.A. (Sedapal), para el Programa Nacional de Saneamiento Urbano.

III.2 GASTO DE LOS GOBIERNOS REGIONALES

22. Los gastos no financieros de los gobiernos regionales (S/. 1 491 millones) disminuyeron 13,0 por ciento, como consecuencia de los menores gastos de capital (37,4 por ciento).

Gráfico N° 12

Gasto no financiero de los gobiernos regionales (Variación porcentual real 12 meses)

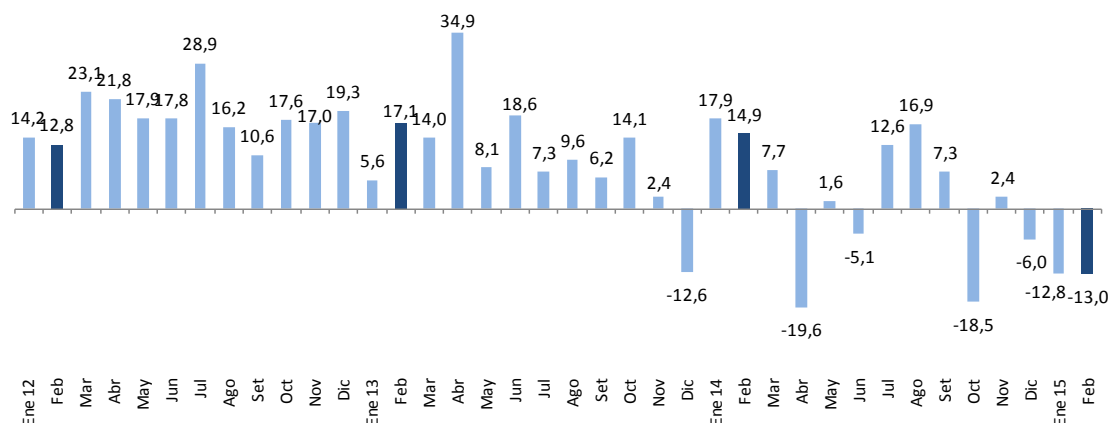

Variaciones porcentuales reales

	ene-14	feb	mar	abr	may	jun	jul	ago	sep	oct	nov	dic	ene-15	feb
Corriente	9,7	4,5	6,0	-0,5	2,9	0,6	19,9	30,9	15,5	3,5	17,8	9,2	-4,0	-2,5
Capital	86,0	49,7	10,8	-51,9	-1,9	-16,6	-3,1	-9,6	-12,4	-53,3	-24,5	-33,8	-56,3	-37,4

23. El gasto en formación bruta de capital de los gobiernos regionales disminuyó 38,3 por ciento en términos reales. Los gobiernos regionales que registraron mayores caídas fueron los de Lambayeque (S/. 63 millones), Cusco (S/. 53 millones), Ancash (S/. 38 millones), Arequipa (S/. 35 millones), Loreto (S/. 21 millones), Tumbes (S/. 18 millones) y, San Martín, Apurímac y Puno (S/. 15 millones, cada región).

Cuadro N° 11
INVERSIÓN DE LOS GOBIERNOS REGIONALES
(Millones de nuevos soles)

	FEBRERO				ENERO-FEBRERO			
	2014	2015	Variación		2014	2015	Variación	
			Nominal	% real			Nominal	% real
La Libertad	6	108	101	1 603,6	19	112	92	457,8
Loreto	38	17	-21	-57,2	47	68	21	39,1
Ayacucho	14	21	7	42,8	15	26	11	69,8
San Martín	26	11	-15	-57,4	75	24	-51	-69,0
Cusco	74	21	-53	-72,5	91	23	-68	-75,5
Callao	20	14	-5	-29,2	23	20	-3	-14,1
Huancavelica	9	19	10	100,2	14	19	5	32,7
Piura	11	15	4	30,3	28	18	-10	-37,4
Huánuco	3	18	14	421,4	5	18	13	278,0
Junín	9	7	-2	-28,0	21	17	-3	-17,7
Lima	12	10	-2	-21,3	19	17	-2	-11,0
Lambayeque	72	8	-63	-88,6	73	9	-64	-87,6
Apurímac	17	2	-15	-87,8	45	7	-38	-83,9
Ucayali	1	7	6	425,8	2	7	5	253,4
Amazonas	11	7	-4	-37,8	19	7	-12	-65,3
Cajamarca	8	6	-2	-31,2	9	6	-3	-36,7
Moquegua	10	4	-6	-57,8	11	5	-6	-55,9
Arequipa	38	4	-35	-90,7	59	5	-54	-91,6
Tumbes	22	5	-18	-78,9	49	5	-44	-90,4
Ica	16	4	-12	-75,9	19	4	-14	-76,7
Madre de Dios	3	3	0	-9,3	4	4	-1	-17,2
Tacna	6	2	-4	-69,3	9	2	-7	-77,4
Puno	17	2	-15	-88,8	24	2	-22	-91,6
Lima Metropolitana	3	1	-2	-60,1	3	1	-2	-60,2
Pasco	13	1	-11	-90,4	29	1	-27	-95,5
Ancash	38	0	-38	-99,1	40	1	-39	-97,7
TOTAL	499	316	-182	-38,3	754	431	-323	-44,4

Fuente: MEF.

24. Los proyectos más importantes desarrollados en este nivel de gobierno en febrero fueron:

- Proyecto Chavimochic Tercera Etapa (S/. 87 millones).
- Mejoramiento de los servicios de salud del Hospital Antonio Lorena Nivel III-1-Cusco (S/. 13 millones).
- Construcción de la Vía Costa Verde-Costanera -Tramo Callao (S/. 11 millones).
- Mejoramiento del Hospital Regional Miguel Ángel Mariscal Llerena de Ayacucho (S/. 9 millones).

III.3 GASTO DE LOS GOBIERNOS LOCALES

25. Los gastos no financieros de los gobiernos locales (S/. 979 millones) registraron una disminución de 35,7 por ciento, principalmente por la caída del gasto de capital (57,6 por ciento) y del gasto corriente (18,6 por ciento).

Gráfico N° 13

Gasto no financiero de los gobiernos locales

(Variación porcentual real 12 meses)

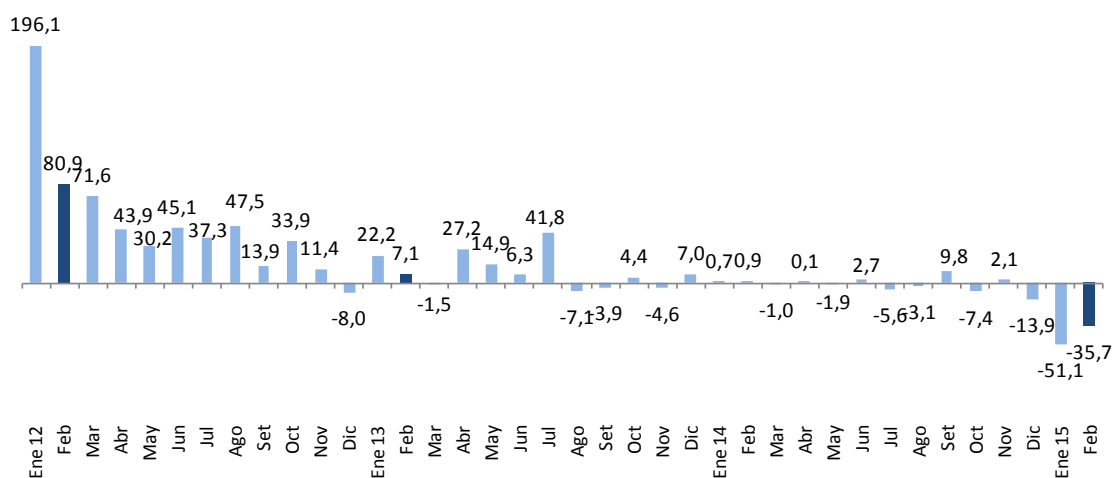

Variaciones porcentuales reales

	ene-14	feb	mar	abr	may	jun	jul	ago	sep	oct	nov	dic	ene-15	feb
Corriente	4,7	9,5	0,4	-2,5	1,0	8,2	3,1	0,8	-4,2	-8,3	-4,4	8,5	-42,1	-18,6
Capital	-8,9	-8,3	-2,2	2,3	-4,3	-1,5	-10,6	-6,3	21,3	-6,8	6,3	-22,6	-76,0	-57,6

26. La inversión de los municipios ascendió a S/. 283 millones, menor en 57,2 por ciento en términos reales respecto a febrero de 2014. Los gobiernos locales de los departamentos de Cusco, Ancash, Lima, La Libertad, Cajamarca y Arequipa son los que registraron los menores aumentos en la ejecución de sus proyectos de inversión.

NOTAS DE ESTUDIOS DEL BCRP

No. 17 – 13 de marzo de 2015

Cuadro N° 12
INVERSIÓN DE LOS GOBIERNOS LOCALES
(Millones de nuevos soles)

	FEBRERO				ENERO-FEBRERO			
	2014	2015	Variación		2014	2015	Variación	
			Nominal	% real			Nominal	% real
Lima	77	40	-37	-49,3	95	50	-45	-49,1
Puno	25	37	11	39,8	29	37	8	23,8
Piura	41	26	-15	-38,1	53	32	-21	-41,0
La Libertad	57	24	-32	-58,0	73	28	-45	-63,3
Arequipa	45	18	-27	-60,9	56	22	-34	-61,6
Cajamarca	50	19	-31	-63,0	77	21	-57	-73,8
Ica	20	16	-4	-24,4	25	19	-6	-26,3
Cusco	91	13	-78	-86,4	105	13	-92	-88,0
Ayacucho	15	11	-4	-29,2	16	12	-4	-28,5
Loreto	21	7	-14	-67,4	30	10	-20	-66,8
Ucayali	9	9	0	-1,9	12	10	-1	-15,0
San Martín	16	9	-6	-42,1	25	10	-15	-60,7
Tumbes	13	9	-4	-32,8	17	10	-7	-44,1
Callao	4	4	1	18,3	5	8	3	52,3
Junín	15	6	-9	-61,6	18	8	-11	-59,8
Apurímac	11	6	-5	-45,1	15	8	-7	-51,1
Amazonas	6	5	-1	-18,3	10	7	-3	-30,7
Ancash	56	6	-51	-90,2	73	6	-67	-92,0
Tacna	20	4	-16	-81,4	30	5	-25	-83,6
Lambayeque	9	4	-5	-55,6	15	5	-11	-70,3
Huancavelica	11	4	-7	-65,5	15	4	-11	-72,9
Huánuco	16	3	-14	-83,6	21	4	-17	-82,5
Moquegua	10	3	-7	-72,6	15	3	-11	-77,4
Madre de Dios	1	0	-1	-73,1	1	0	-1	-76,0
Pasco	5	0	-5	-98,0	6	0	-6	-98,4
TOTAL	644	283	-361	-57,2	838	331	-507	-61,6

Fuente: MEF.

27. Los proyectos más importantes desarrollados en este nivel de gobierno en febrero fueron:

- Drenaje pluvial de la ciudad de Juliaca (S/. 33 millones).
- Mejoramiento y ampliación de los servicios recreativos, culturales y deportivos en las instalaciones del Parque Zonal Sinchi Roca en el distrito de Comas, Lima (S/. 3 millones).

Departamento de Estadísticas Fiscales
Subgerencia de Estadísticas Macroeconómicas
Gerencia de Información y Análisis Económico
13 de marzo de 2015