

NOTAS DE ESTUDIOS DEL BCRP

No. 10 –13 de febrero de 2015

OPERACIONES DEL SECTOR PÚBLICO NO FINANCIERO: ENERO 2015^{1/}

1. El sector público no financiero registró un superávit de S/. 4 133 millones en enero, menor en S/. 445 millones al obtenido en el mismo mes de 2014, explicado por la caída de los ingresos corrientes del gobierno general (5,8 por ciento), lo que fue atenuado por los menores gastos no financieros (0,8 por ciento), por la disminución de la formación bruta de capital de los gobiernos subnacionales.

Cuadro N° 1
OPERACIONES DEL SECTOR PÚBLICO NO FINANCIERO ^{1/}
(Millones de nuevos soles)

	ENERO		
	2014	2015	Var. % real
1. Ingresos corrientes del gobierno general	11 401	11 073	-5,8
a. Ingresos tributarios	8 865	8 628	-5,6
b. Ingresos no tributarios	2 536	2 445	-6,5
2. Gastos no financieros del gobierno general	6 431	6 573	-0,8
a. Corriente	5 534	5 402	-5,3
b. Capital	897	1 172	26,7
<i>Formación Bruta de Capital</i>	<i>845</i>	<i>637</i>	<i>-26,9</i>
<i>Gobierno Nacional</i>	<i>396</i>	<i>474</i>	<i>16,1</i>
<i>Gobiernos Regionales</i>	<i>255</i>	<i>115</i>	<i>-56,3</i>
<i>Gobiernos Locales</i>	<i>194</i>	<i>48</i>	<i>-75,8</i>
<i>Otros gastos de capital</i>	<i>51</i>	<i>534</i>	<i>907,1</i>
3. Otros ^{2/}	-27	-3	
4. Resultado Primario (=1-2+3)	4 943	4 496	
5. Intereses	365	363	-3,5
6. Resultado Económico (=4-5)	4 578	4 133	

1/ Preliminar.

2/ Incluye ingresos de capital del Gobierno General y resultado primario de empresas estatales.

Fuente: MEF, BN, Sunat, EsSalud, sociedades de beneficencia pública y empresas estatales.

2. El resultado económico del sector público no financiero acumulado en los últimos 12 meses a enero tendría un déficit equivalente a 0,2 por ciento del PBI, mayor en 0,1 puntos porcentuales igual al registrado en el acumulado del mes anterior. Los ingresos corrientes pasaron de 22,3 a 22,2 por ciento del PBI, en tanto que los gastos no financieros se mantuvieron en 21,4 por ciento del PBI.

^{1/} Informe elaborado por Jhordano Aguilar, Soyer Hilario, Rafael Herrada, Alberto Palacios y Jorge Zavala del Departamento de Estadísticas Fiscales.

Gráfico N° 1

Resultado económico del sector público no financiero

(Acumulado últimos doce meses - porcentaje del PBI)

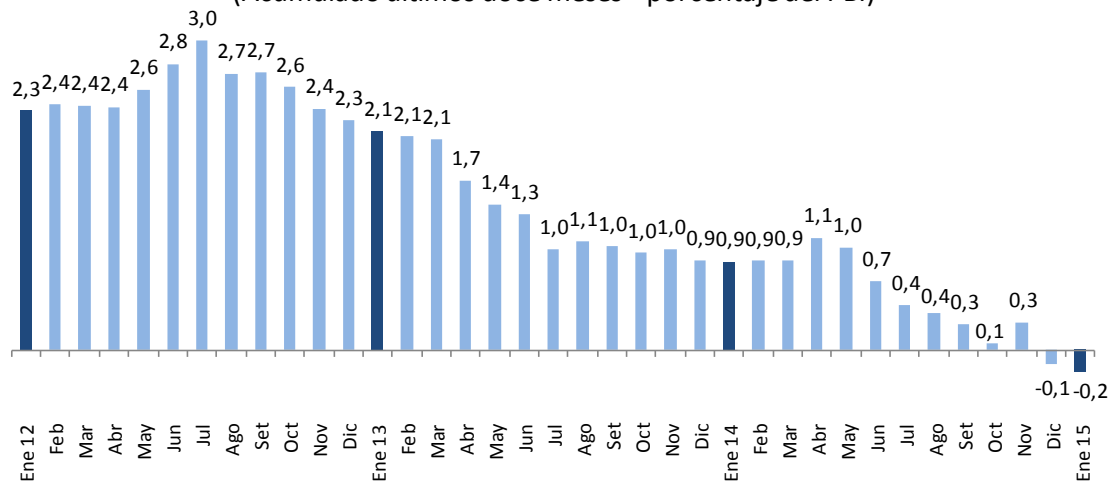

II. INGRESOS

- Los ingresos corrientes del gobierno general sumaron S/. 11 073 millones, inferiores en 5,8 por ciento respecto a los de enero de 2014. Los menores ingresos se registraron tanto en el componente tributario (5,6 por ciento) así como en el no tributario (6,5 por ciento). Los tributos vinculados a las importaciones disminuyeron 18,1 por ciento, mientras que los internos cayeron 0,3 por ciento.

Cuadro N° 2
INGRESOS CORRIENTES DEL GOBIERNO GENERAL
(Millones de nuevos soles)

	ENERO			Contrib. %
	2014	2015	Var.%real	
INGRESOS CORRIENTES (a+b)	11 401	11 073	-5,8	-5,8
a. TRIBUTARIOS	8 865	8 628	-5,6	-4,3
- GOBIERNO NACIONAL	8 694	8 451	-5,7	-4,3
1. Renta	3 498	3 684	2,2	0,7
- Personas Naturales	1 094	1 162	3,1	0,3
- Personas Jurídicas	2 343	2 484	2,8	0,6
Domiciliados	1 992	2 056	0,1	0,0
No domiciliados	351	428	18,3	0,6
- Regularización	61	38	-40,2	-0,2
2. Importaciones	138	141	-0,4	0,0
3. IGV	4 940	4 960	-2,6	-1,1
- Interno	2 993	3 299	6,9	1,8
- Importaciones	1 947	1 661	-17,2	-2,9
4. ISC	534	503	-8,6	-0,4
- Combustibles	198	152	-25,6	-0,4
- Otros	336	351	1,3	0,0
5. Otros	607	288	-54,0	-2,9
- ITAN	37	12	-68,9	-0,2
- Traslado detracciones	322	67	-79,7	-2,3
- Multas	67	51	-25,6	-0,2
- Otros 1/	182	158	-15,8	-0,3
6. Devoluciones (-)	1 024	1 126	6,7	-0,6
- GOBIERNOS LOCALES 2/	171	177	0,6	0,0
b. NO TRIBUTARIOS	2 536	2 445	-6,5	-1,4
- Gobierno Nacional	2 174	2 068	-7,7	-1,5
- Gobiernos Regionales	67	69	0,3	0,0
- Gobiernos Locales	295	308	1,2	0,0
- Nota^{3/}				
Tributos internos	7 465	7 674	-0,3	-0,2
Tributos externos	2 253	1 903	-18,1	-3,6

1/ ITF, fraccionamientos, RUS, rodaje, casinos y tragamonedas y otros.

2/ Predial, alcabala, impuesto al patrimonio vehicular, impuesto a las máquinas tragamonedas y otros.

Fuente: Sunat, Banco de la Nación, MEF, EsSalud, SBS, Beneficiencias Públicas.

4. Los ingresos tributarios del gobierno nacional de enero disminuyeron 5,7 por ciento. Dicha variación responde a los menores ingresos por IGV externo, así como una menor

NOTAS DE ESTUDIOS DEL BCRP

No. 10 –13 de febrero de 2015

recaudación del rubro de otros ingresos, en particular del traslado de detracciones (79,7 por ciento) y mayores devoluciones de impuestos.

Gráfico N° 2
Ingresos tributarios del gobierno nacional
(Variaciones porcentuales)



Gráfico N° 3

Ingresos tributarios del gobierno nacional enero 2015
(Variaciones porcentuales reales)

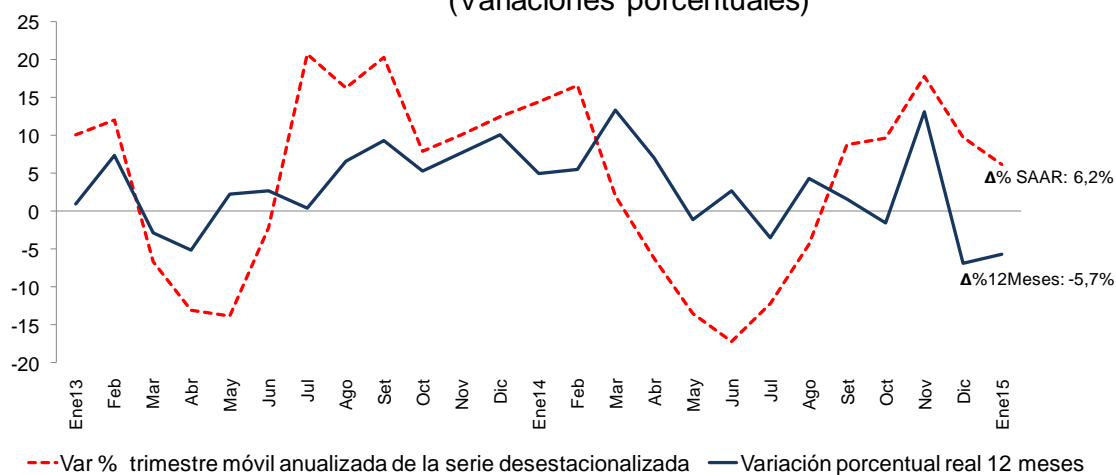
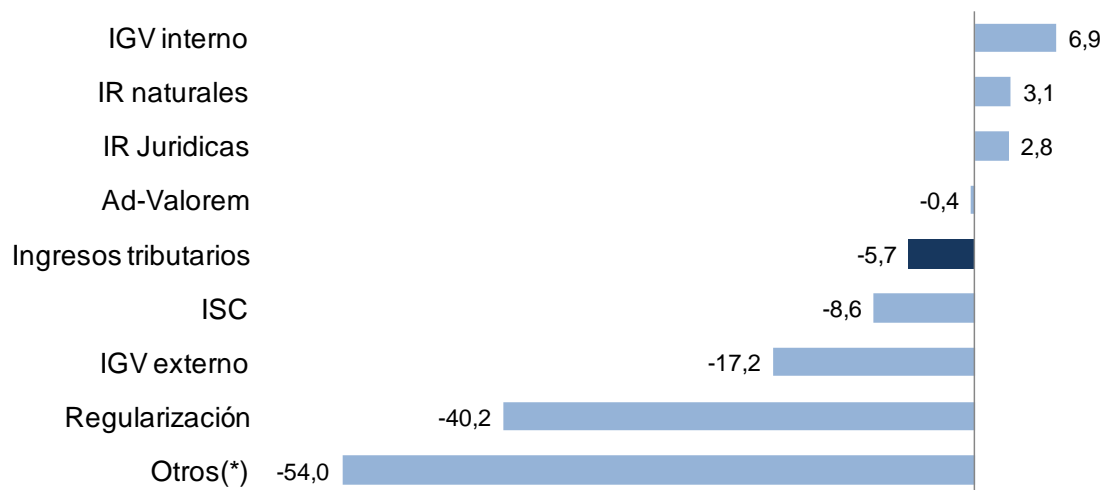

* Incluye el ingreso por traslado de detracciones.

5. **La recaudación del impuesto a la renta** de enero ascendió a S/. 3 684 millones, monto superior en 2,2 por ciento a lo recaudado en enero de 2014. En el caso de las personas naturales el crecimiento fue de 3,1 por ciento y en de las personas jurídicas de 2,8 por ciento. Dentro de los pagos de empresas destacaron los de contribuyentes no domiciliados (18,3 por ciento).

NOTAS DE ESTUDIOS DEL BCRP

No. 10 –13 de febrero de 2015

El crecimiento del impuesto a la renta de enero, responde a un incremento en la mayoría de categorías, en particular de las rentas de no domiciliados, así como de segunda categoría.

Gráfico N° 4
Impuesto a la renta
(Variación porcentual real 12 meses)

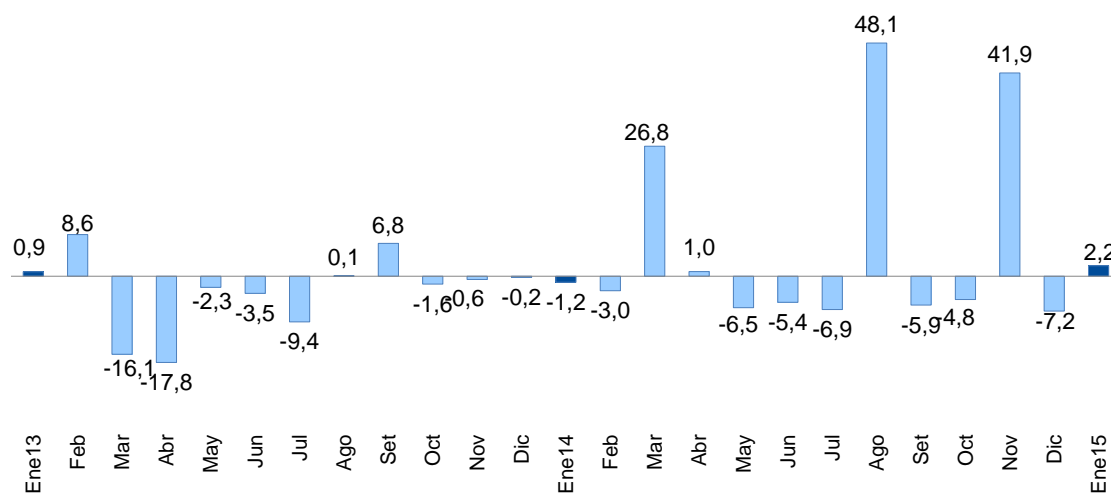

Cuadro N° 3

IMPUESTO A LA RENTA POR CATEGORÍAS
(Millones de nuevos soles)

	ENERO		
	2014	2015	Var.%real
TOTAL	3 498	3 684	2,2
Primera Categoría	31	35	10,0
Segunda Categoría	113	157	35,6
Tercera Categoría	1 949	2 007	-0,1
Cuarta Categoría	94	101	4,9
Quinta Categoría	857	868	-1,6
No Domiciliados	351	428	18,3
Regularización	61	38	-40,2
Otros	43	49	10,6

Fuente: Sunat

Gráfico N° 5

Impuesto a la renta por categorías enero 2015 (Variaciones porcentuales reales)

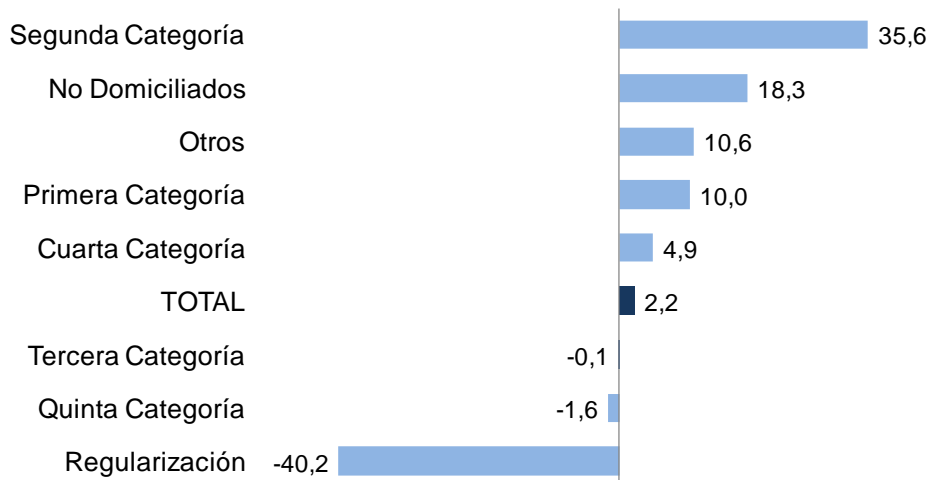

6. **El impuesto general a las ventas** registró una caída de 2,6 por ciento, como consecuencia de los menores ingresos por IGV externo, los cuales disminuyeron 17,2 por ciento. Este resultado fue amortiguado por los mayores ingresos del IGV por operaciones internas (6,9 por ciento).

Gráfico N° 6

Impuesto general a las ventas (Variación porcentual real 12 meses)



Gráfico N° 7

Impuesto general a las ventas interno (Variación porcentual real 12 meses)

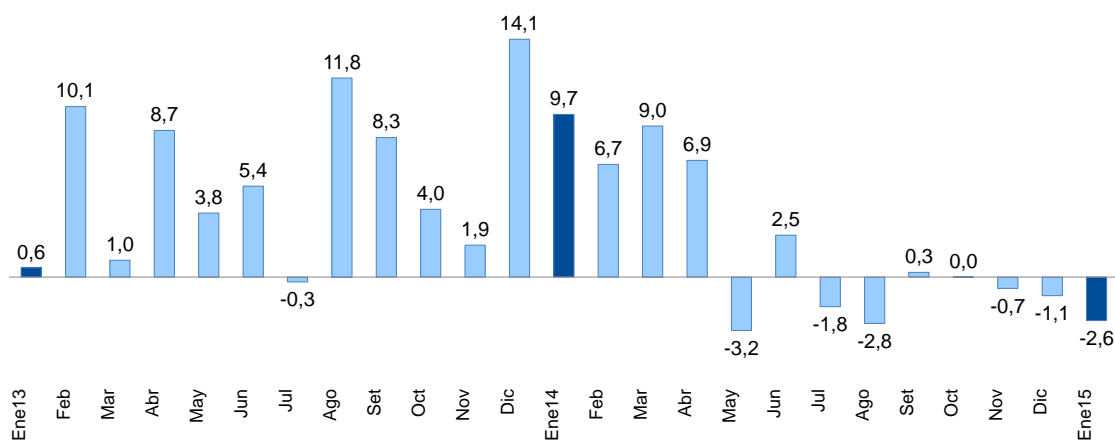
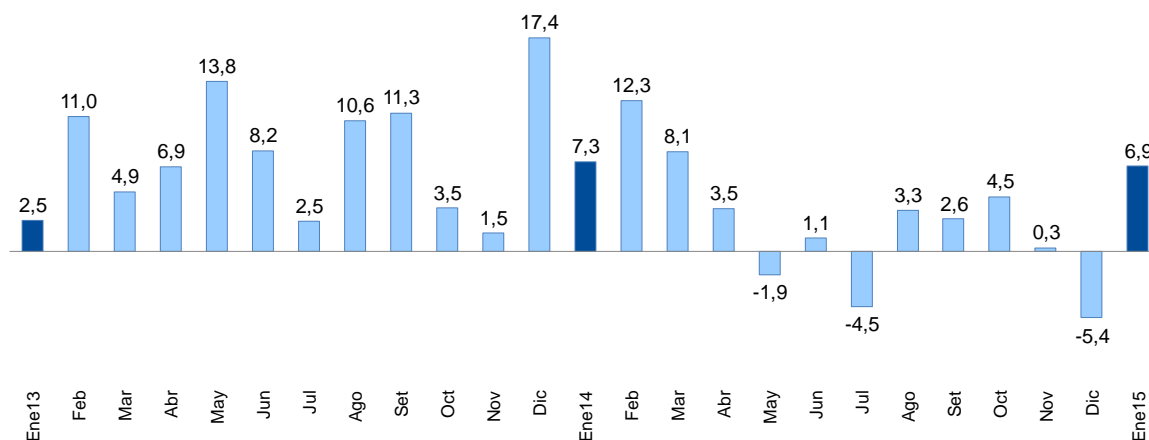

Por sectores económicos, el incremento en la recaudación del IGV interno (6,9 por ciento) reflejó principalmente las mayores ventas navideñas del comercio minorista, los pagos de empresas del sector construcción y los de la industria no primaria.

En cuanto al IGV externo, la menor recaudación de enero responde a las menores importaciones del mes, las cuales se habrían reducido en 12,3 por ciento. Adicionalmente se contaron con menos días útiles, ya que en enero de 2014 se tuvo 22 días útiles, mientras que en enero de 2015 fueron 20 días útiles.

7. **Los ingresos por ISC** sumaron S/. 503 millones en enero, monto inferior en S/. 31 millones a lo recaudado en enero de 2014, equivalente a una caída real de 8,6 por ciento. Este resultado es explicado por la menor recaudación del ISC proveniente de las operaciones de comercio exterior (42,1 por ciento), principalmente por la menor recaudación del ISC combustibles (46,4 por ciento). Por el contrario, se tuvo un crecimiento de 4,2 por ciento para el ISC asociado a las operaciones internas.

Cuadro N° 4

IMPUESTO SELECTIVO AL CONSUMO

(Millones de nuevos soles)

	ENERO		
	2014	2015	Var.%real
ISC TOTAL	534	503	-8,6
Combustibles	198	152	-25,6
Interno	86	90	1,5
Importado	112	62	-46,4
Otros	336	351	1,3
Cervezas	228	246	4,8
Gaseosas y agua mineral	45	49	6,6
Bienes importados	36	27	-29,0
Otros 1/	26	28	4,4
NOTA			
Internos	386	414	4,2
Externos	148	89	-42,1

1/ Licores, cigarros, vehículos, casinos de juego, juegos de azar y apuestas, loterías, bingos, rifas y eventos hípicos.

Fuente: Sunat.

8. Los aranceles a las importaciones se redujeron 0,4 por ciento en enero, reflejando las menores importaciones del mes. Sin embargo la variación de los aranceles no fue tan pronunciada como la de las importaciones totales, debido a que se tuvo un crecimiento en las importaciones de bienes de consumo, la cuales están gravadas con una mayor tasa arancelaria.

Gráfico N° 8

Impuesto a las importaciones (Variación porcentual real 12 meses)

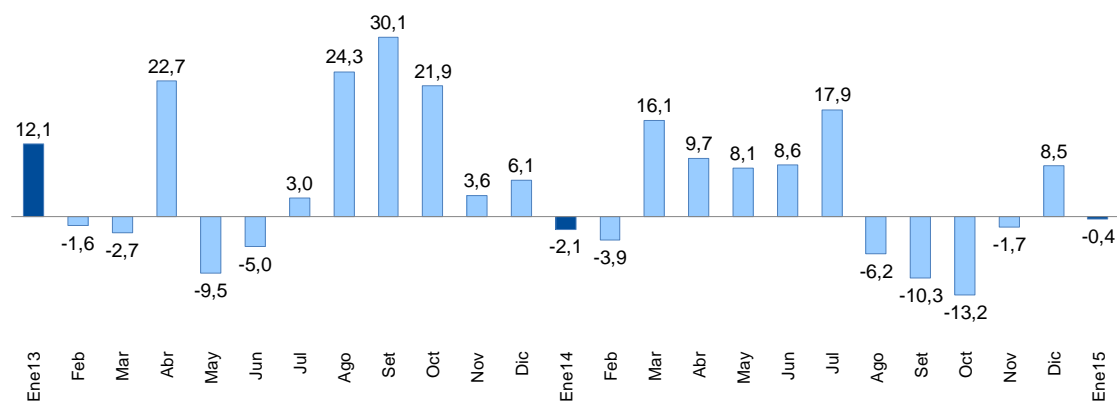

9. **Los otros ingresos tributarios** registraron una caída de 54,0 por ciento en enero, continuando con la tendencia negativa de los meses previos. Dicho resultado es consecuencia de una disminución en la mayoría de sus componentes, destacando los menores ingresos por traslado de deducciones (79,7 por ciento), como consecuencia de la flexibilización del sistema que lo rige (el cual está vigente desde febrero de 2014). Adicionalmente se tuvieron menores ingresos por ITAN, multas, regularización e impuesto al rodaje.

Cuadro N° 5

OTROS INGRESOS TRIBUTARIOS

(Millones de nuevos soles)

	ENERO		
	2014	2015	Var.%real
TOTAL	607	288	-54,0
Traslado de deducciones	322	67	-79,7
Multas	67	51	-25,6
Amnistía y regularización	71	58	-20,9
Impuesto al Rodaje	32	29	-14,2
Casinos y tragamonedas	25	25	-1,2
RUS	14	16	8,2
ITF	13	14	10,3
ITAN	37	12	-68,9
Otros	26	16	-43,1

Fuente: Sunat

10. **Las devoluciones de impuestos** de enero totalizaron S/. 1 126 millones, que en comparación con lo obtenido el mismo mes del año anterior implica un incremento de S/. 102 millones (crecimiento de 6,7 por ciento).

Gráfico N° 9
Devoluciones
(Millones de nuevos soles)

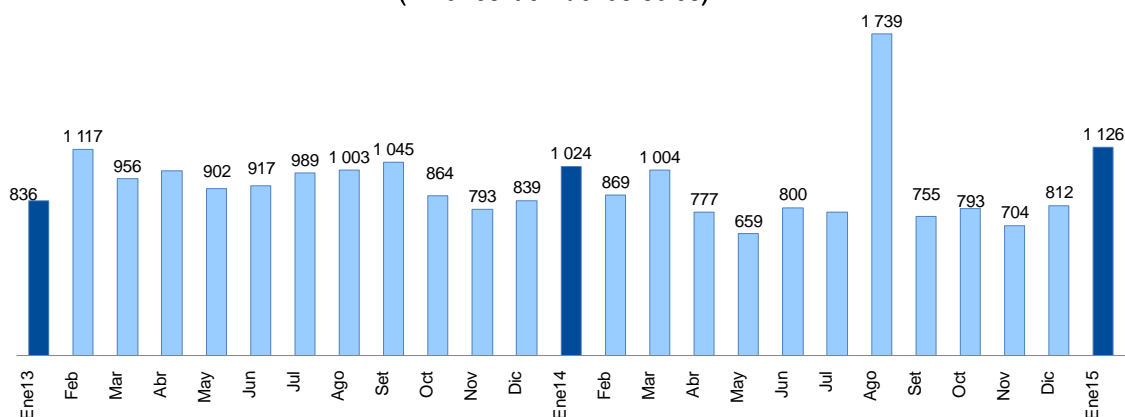

11. **Los ingresos no tributarios del gobierno nacional** sumaron S/. 2 068 millones en enero, monto inferior en 7,7 por ciento a lo obtenido en enero del año anterior. Este resultado es consecuencia de los menores ingresos por canon y regalías petroleras y gasíferas (46,6 por ciento y 58,8 por ciento, respectivamente).

Cuadro N° 6

INGRESOS NO TRIBUTARIOS DEL GOBIERNO NACIONAL
(Millones de nuevos soles)

	ENERO		
	2014	2015	Var.%real
INGRESOS NO TRIBUTARIOS	2 174	2 068	-7,7
Contribuciones Sociales	1 057	1 149	5,5
Recursos Propios y Transferencias	547	585	3,8
Canon Petrolero y Gasífero 1/	270	149	-46,6
Regalías Petroleras y Gasíferas	199	84	-58,8
Regalías Mineras	1	0	-99,3
Otros	101	101	-3,0

1/ Porcentaje del valor de la producción por el derecho a explotar recursos naturales redistribuidos a las regiones.

Fuente: Sunat, Perupetro, EsSalud, ONP y MEF

12. **Los ingresos de los gobiernos regionales (S/. 1 638 millones)** registraron una disminución de 8,6 por ciento en términos reales, explicado principalmente por las menores transferencias de capital por Recursos Ordinarios (S/. 87 millones); y de fideicomiso regional para proyectos de inversión (S/.19 millones).



Cuadro N° 7
INGRESOS DE LOS GOBIERNOS REGIONALES
(Millones de nuevos soles)

	ENERO		
	2014	2015	Var. % real
INGRESOS TOTALES (a+b)	1 740	1 638	-8,6
a. INGRESOS CORRIENTES	1 524	1 529	-2,7
1. No tributarios	67	69	0,3
2. Transferencias	1 457	1 460	-2,8
- Recursos ordinarios	1 223	1 224	-2,8
- Canon gasífero	52	40	-26,1
- Canon y sobrecanon petrolero	42	27	-38,3
- Renta de aduanas	16	17	3,8
- Otros	124	152	18,4
b. INGRESOS DE CAPITAL	216	110	-50,8

Fuente: MEF

13. Los **ingresos de los gobiernos locales (S/. 1 306 millones)** disminuyeron 8,6 por ciento, por las menores transferencias de capital (S/. 102 millones), principalmente al Fondo para la inclusión Económica para las Zonas Rurales–FONIE- (S/. 89 millones), y a la menor Emisión de Bonos para el financiamiento de proyectos de inversión pública (S/. 14 millones).

Cuadro N° 8
INGRESOS DE LOS GOBIERNOS LOCALES
(Millones de nuevos soles)

	ENERO		
	2014	2015	Var. % real
INGRESOS TOTALES (a+b)	1 386	1 306	-8,6
a. INGRESOS CORRIENTES	1 267	1 290	-1,3
1. Tributarios	171	177	0,6
2. No tributarios	295	308	1,2
3. Transferencias	801	805	-2,6
- Canon	254	187	-28,6
<i>Del cual: Canon Petrolero</i>	78	51	-36,8
<i>Canon Gasífero</i>	156	117	-27,4
- Foncomun	406	438	4,6
- Otros	141	180	23,6
b. INGRESOS DE CAPITAL	118	16	-87,1

Fuente: MEF

NOTAS DE ESTUDIOS DEL BCRP

No. 10 –13 de febrero de 2015

III. GASTOS

14. Los gastos no financieros del gobierno general disminuyeron **0,8 por ciento en enero**, por la menor ejecución de los gobiernos subnacionales (12,8 por ciento de los gobiernos regionales y 51,0 por ciento de los gobiernos locales), principalmente en el componente de capital. En el caso de los gobiernos locales, también contribuyó a este menor gasto la disminución de los gastos corrientes (42,0 por ciento).

Cuadro N° 9
GASTO NO FINANCIERO DEL GOBIERNO GENERAL
(Millones de nuevos soles)

	ENERO			
	2014	2015	Var. % real	Contrib. %
I. GASTOS CORRIENTES	5 534	5 402	-5,3	-4,6
<i>Gobierno Nacional</i>	3 722	3 826	-0,3	-0,2
<i>Gobiernos Regionales</i>	1 258	1 245	-4,0	-0,8
<i>Gobiernos Locales</i>	554	331	-42,0	-3,6
Remuneraciones	2 718	2 823	0,8	0,3
<i>Gobierno Nacional</i>	1 615	1 748	5,0	1,3
<i>Gobiernos Regionales</i>	926	939	-1,6	-0,2
<i>Gobiernos Locales</i>	177	136	-25,7	-0,7
Bienes y servicios 1/	1 426	1 410	-4,0	-0,9
<i>Gobierno Nacional</i>	1 010	1 183	13,7	2,1
<i>Gobiernos Regionales</i>	117	99	-17,4	-0,3
<i>Gobiernos Locales</i>	299	128	-58,6	-2,7
Transferencias 2/	1 391	1 169	-18,4	-4,0
<i>Gobierno Nacional</i>	1 098	895	-20,9	-3,6
<i>Gobiernos Regionales</i>	216	206	-7,2	-0,2
<i>Gobiernos Locales</i>	77	68	-14,9	-0,2
II. GASTO DE CAPITAL	897	1 172	26,7	3,7
<i>Gobierno Nacional</i>	442	1 007	121,1	8,3
<i>Gobiernos Regionales</i>	256	115	-56,3	-2,2
<i>Gobiernos Locales</i>	199	49	-75,9	-2,4
Formación bruta de capital	845	637	-26,9	-3,5
<i>Gobierno Nacional</i>	396	474	16,1	1,0
<i>Gobiernos Regionales</i>	255	115	-56,3	-2,2
<i>Gobiernos Locales</i>	194	48	-75,8	-2,3
Otros gastos de capital 2/	51	534	907,1	7,3
III. GASTO NO FINANCIERO TOTAL (I + II)	6 431	6 573	-0,8	-0,8
<i>Gobierno Nacional</i>	4 165	4 833	12,6	8,2
<i>Gobiernos Regionales</i>	1 514	1 360	-12,8	-3,0
<i>Gobiernos Locales</i>	753	380	-51,0	-6,0

1/ Neto de comisiones y de transferencias intergubernamentales.

2/ Incluye el pago de pensiones y transferencia corrientes al sector privado

Fuente: MEF

Gráfico N° 10
Gasto no financiero del gobierno general
 (Variaciones porcentuales)

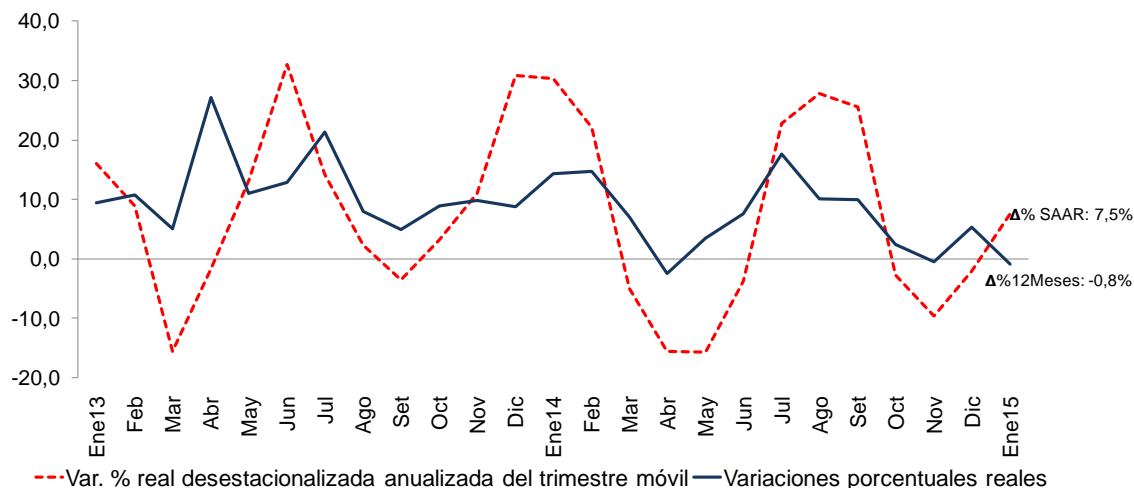

Millones de nuevos soles	Ene 14	Feb	Mar	Abr	May	Jun	Jul	Ago	Sep	Oct	Nov	Dic	Ene 15
Gastos corrientes	5 534	6 222	5 994	6 471	6 470	6 729	8 947	7 343	6 751	7 332	7 232	14 306	5 402
Gastos de capital	897	1 761	2 361	2 414	2 370	2 317	3 549	2 460	2 881	3 233	2 946	7 024	1 172
Total	6 431	7 982	8 355	8 885	8 840	9 046	12 496	9 803	9 632	10 565	10 177	21 330	6 573

Variación porcentual real	Ene 14	Feb	Mar	Abr	May	Jun	Jul	Ago	Sep	Oct	Nov	Dic	Ene 15
Gastos corrientes	14,6	13,0	8,5	4,0	1,0	13,3	23,6	17,6	10,8	7,2	9,6	5,9	-5,3
Gastos de capital	13,1	21,2	3,7	-16,4	10,7	-6,4	4,8	-7,6	8,0	-7,2	-18,9	4,2	26,7
Total	14,3	14,7	7,1	-2,4	3,5	7,5	17,6	10,1	9,9	2,4	-0,5	5,4	-0,8

Gráfico N° 11

Gasto no financiero del gobierno general por nivel de gobierno
 (Variación porcentual real)

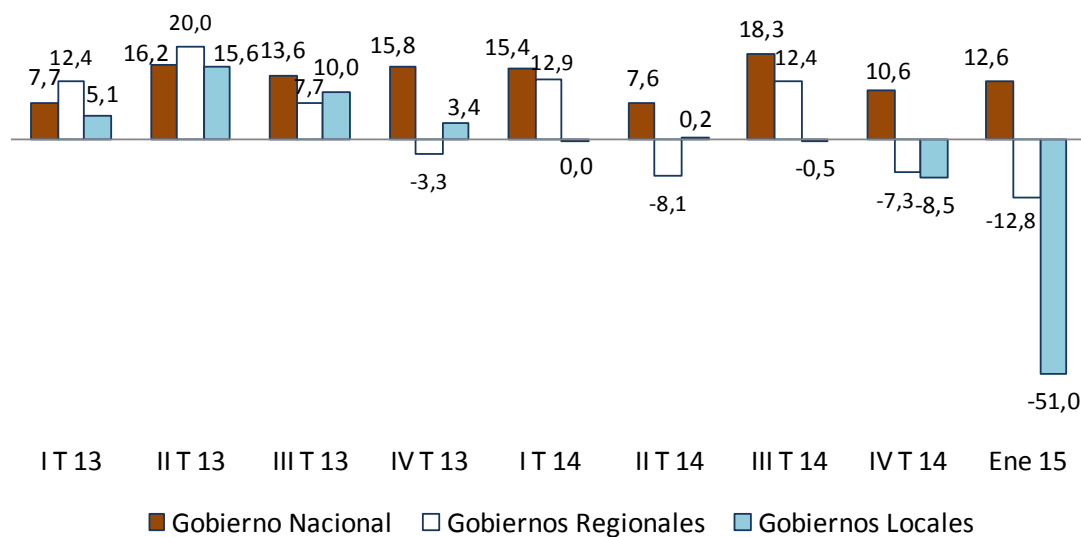

III.1 GASTO DEL GOBIERNO NACIONAL

15. **El gasto no financiero del gobierno nacional -neto de transferencias a gobiernos subnacionales- (S/. 4 833 millones) aumentó 12,6 por ciento en enero**, explicado básicamente por el crecimiento del gasto de capital (121,1 por ciento).
16. **Las remuneraciones (S/. 1 748 millones) registraron un aumento de 5,0 por ciento**, por los incrementos otorgados a los servidores del Ministerio de Educación, Ministerio de Salud, Fuerzas Armadas y Policía Nacional.
17. **El gasto en bienes y servicios (S/. 1 183 millones) aumentó 13,7 por ciento respecto al de enero del año anterior**, explicado por las mayores adquisiciones de:
- Ministerio de Transportes y Comunicaciones (S/. 82 millones), para el mantenimiento de carreteras, destacan las Carreteras: Carretera Central-Desvío Cerro de Pasco-Tingo María y Empalme 5N (Puente Pumahuasi) (S/. 16 millones); Rosario-Sivia-Canayre y San Francisco-Santa Rosa-San Miguel-Tambo (S/. 8 millones); Cusco Pisac, Urcos-La Raya, Urubamba Chincheros Cachimayo y Yauri-San Genaro-Sicuani y Huacarpay-Huambutio-Pisac-Ollantaytambo-Alfamayo (S/. 8 millones); y la red vial concesionada IIRSA Sur Tramo 2 y 3 (S/. 17 millones) e IIRSA Norte (S/. 9 millones).
 - Ministerio de Comercio Exterior y Turismo (S/. 14 millones), para el servicio de publicidad, impresiones, difusión e imagen institucional.
 - Ministerio de Desarrollo e Inclusión Social (S/. 8 millones), destinado al Programa Nacional de Apoyo Directo a los más Pobres, así como para niños menores de tres años atendidos con complementación alimentaria.
 - Ministerio de Educación (S/. 7 millones) para capacitación docente y alfabetización.
18. **El gasto en transferencias corrientes (S/. 895 millones) disminuyó 20,9 por ciento**, principalmente por las menores transferencias al mantenimiento de instituciones educativas (S/. 280 millones) y al otorgamiento de Becas (S/. 13 millones).
19. **El gasto en formación bruta de capital del gobierno nacional** aumentó en 16,1 por ciento en términos reales. El Ministerio de Transportes y Comunicaciones (S/. 323 millones) es el que ha registrado el mayor crecimiento de inversión en el mes, explicado por mayores gastos en Concesiones Viales y Ferroviarias.

Los proyectos más importantes desarrollados por entidades del gobierno nacional en enero fueron:

- Concesiones viales (S/. 55 millones), incluye obras adicionales de IIRSA Sur (S/. 33 millones) y Norte (S/. 12 millones).
- Concesiones ferroviarias (S/. 30 millones), por el cofinanciamiento de inversión de la concesión de la Línea 1 Tramo 1 del Tren Eléctrico de Lima-Callao.
- Rehabilitación de la carretera Panamericana Norte (S/. 27 millones).
- Mejoramiento de la carretera Satipo-Mazamari-Desvío Pangoa-Puerto Ocopa (S/. 26 millones).
- Rehabilitación y mejoramiento de la carretera Chongoyape-Cochabamba-Cajamarca (S/. 23 millones).

NOTAS DE ESTUDIOS DEL BCRP

No. 10 –13 de febrero de 2015

- Rehabilitación y mejoramiento de la carretera Huaura-Sayán-Churín (S/. 21 millones).
- Rehabilitación y mejoramiento de la carretera Cañete-Lunahuaná (S/. 15 millones).
- Rehabilitación y mejoramiento de la carretera Ayacucho-Abancay (S/. 14 millones).
- Rehabilitación y mejoramiento de la carretera Quinua-San Francisco (S/. 13 millones).
- Rehabilitación y mejoramiento de la carretera Yauri-Negromayo-Oscollo-Imata (S/. 12 millones).
- Construcción del puente Puerto Ocopa y accesos (S/. 10 millones).

Cuadro N° 10
INVERSIÓN DEL GOBIERNO NACIONAL
(Millones de nuevos soles)

	ENERO			
	2014	2015	Variación	
			Dif. Nom.	% real
Ministerio de Transportes y Comunicaciones	281	323	43	11,8
Ministerio de Educación	1	26	26	4 065,2
Ministerio de Salud	5	16	11	218,3
Ministerio de Vivienda y Construcción	14	15	2	7,5
Universidades	8	12	4	41,7
Ministerio de Agricultura	18	9	-9	-52,6
Ministerio de Energía y Minas	18	7	-11	-60,4
Instituto Nacional Penitenciario	1	5	4	668,9
Resto	50	59	9	14,7
TOTAL	396	474	78	16,1

Fuente: MEF.

Gráfico N° 12

Formación bruta de capital del gobierno nacional (Variación porcentual real 12 meses)

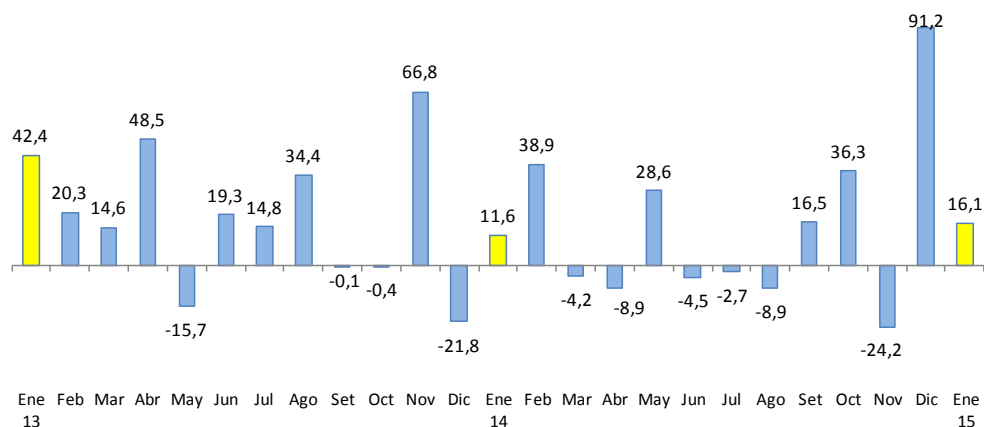

20. El gasto en Otros Gastos de Capital (S/. 533 millones) aumentó en S/. 487 millones respecto a enero del año anterior, por las mayores transferencias de capital para el Bono Familiar Habitacional (S/. 506 millones), subsidio especial destinado a hogares para la obtención de una vivienda.

III.2 GASTO DE LOS GOBIERNOS REGIONALES

21. Los gastos no financieros de los gobiernos regionales (S/. 1 360 millones) disminuyeron 12,8 por ciento, como consecuencia de los menores gastos de capital (56,3 por ciento).

Gráfico N° 13

Gasto no financiero de los gobiernos regionales (Variación porcentual real 12 meses)

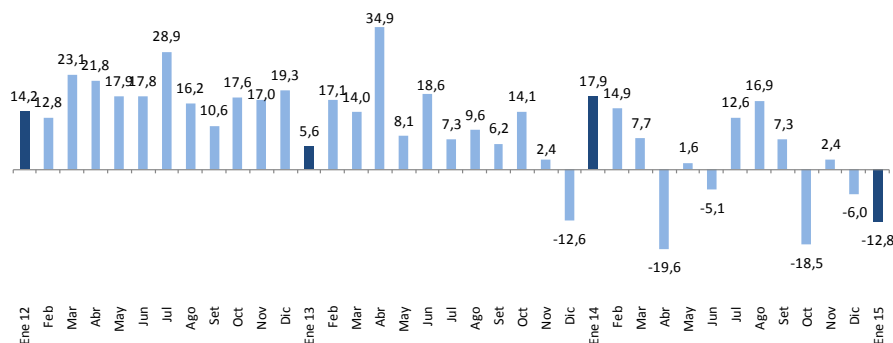

Variaciones porcentuales reales

	ene-14	feb	mar	abr	may	jun	jul	ago	sep	oct	nov	dic	ene-15
Corriente	9,7	4,5	6,0	-0,5	2,9	0,6	19,9	30,9	15,5	3,5	17,8	9,2	-4,0
Capital	86,0	49,7	10,8	-51,9	-1,9	-16,6	-3,1	-9,6	-12,4	-53,3	-24,5	-33,8	-56,3

NOTAS DE ESTUDIOS DEL BCRP

No. 10 –13 de febrero de 2015

22. El gasto en formación bruta de capital de los gobiernos regionales disminuyó 56,3 por ciento en términos reales. Los gobiernos regionales que registraron mayores caídas fueron los de San Martín (S/. 36 millones), Tumbes (S/. 27 millones), Apurímac (S/. 22 millones), Arequipa (S/. 19 millones), Pasco (S/. 16 millones) y Cusco (S/.15 millones).

Cuadro N° 11
INVERSIÓN DE LOS GOBIERNOS REGIONALES
(Millones de nuevos soles)

	ENERO			
	2014	2015	Variación	
	(i)	(ii)	Nominal	% real
Loreto	10	51	42	414,0
San Martín	49	13	-36	-75,2
Junín	11	11	-1	-9,6
Lima	7	7	1	7,3
Callao	4	6	3	69,7
Ayacucho	1	5	5	529,1
Apurímac	28	5	-22	-81,5
La Libertad	13	4	-9	-70,2
Piura	17	3	-14	-81,5
Cusco	17	2	-15	-88,0
Arequipa	21	1	-19	-93,3
Madre de Dios	2	1	0	-31,9
Lambayeque	1	1	0	-23,4
Moquegua	1	1	0	-35,7
Ancash	2	1	-1	-67,9
Cajamarca	1	0	-1	-67,4
Ica	2	0	-2	-82,3
Tacna	4	0	-3	-90,4
Ucayali	1	0	0	-57,7
Puno	8	0	-7	-97,4
Amazonas	9	0	-9	-98,6
Pasco	16	0	-16	-99,5
Huánuco	1	0	-1	-94,9
Tumbes	27	0	-27	-100,0
Huancavelica	5	0	-5	-100,0
Lima Metropolitana	0	0	0	-100,0
TOTAL	255	115	-140	-56,3

Fuente: MEF.

23. Los proyectos más importantes desarrollados en este nivel de gobierno en enero fueron:

- Construcción y equipamiento del Hospital Santa Gema-Yurimaguas (S/. 42 millones).
- Mejoramiento del Hospital Daniel Alcides Carrión Huancayo (S/. 9 millones).
- Construcción de la vía Costa Verde-Costanera Tramo Callao (S/. 6 millones).
- Mejoramiento del Centro Educativo Nuestra Señora de las Mercedes, Ayacucho (S/. 5 millones).
- Proyecto de Irrigación Chumbao (S/. 5 millones).

III.3 GASTO DE LOS GOBIERNOS LOCALES

24. Los gastos no financieros de los gobiernos locales (S/. 380 millones) registraron una disminución de 51,0 por ciento, principalmente por la caída tanto del gasto de capital (75,9 por ciento) cuanto del gasto corriente (42,0 por ciento).

Gráfico N° 14

Gasto no financiero de los gobiernos locales

(Variación porcentual real 12 meses)

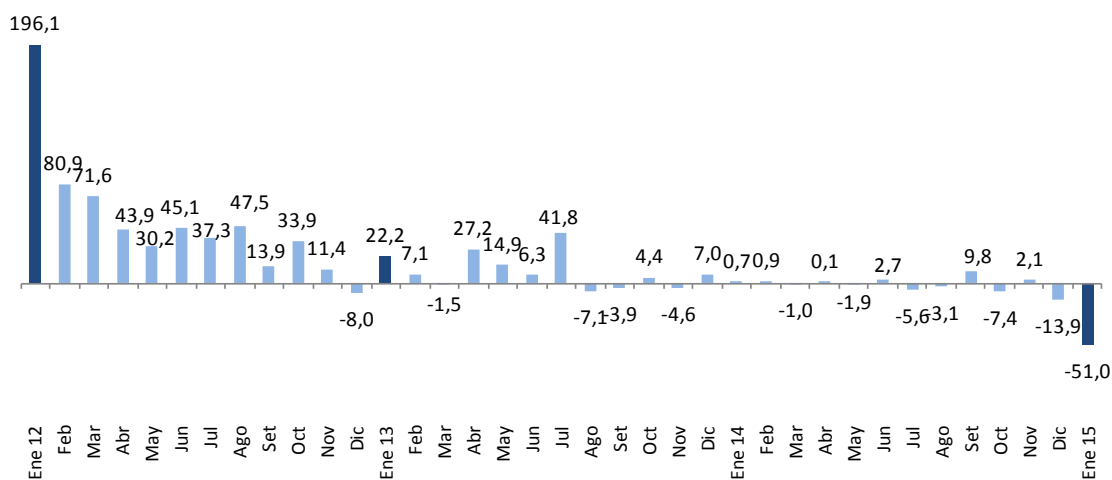

Variaciones porcentuales reales

	ene-14	feb	mar	abr	may	jun	jul	ago	sep	oct	nov	dic	ene-15
Corriente	4,7	9,5	0,4	-2,5	1,0	8,2	3,1	0,8	-4,2	-8,3	-4,4	8,5	-42,0
Capital	-8,9	-8,3	-2,2	2,3	-4,3	-1,5	-10,6	-6,3	21,3	-6,8	6,3	-22,6	-75,9

25. La inversión de los municipios ascendió a S/. 48 millones, menor en 75,8 por ciento en términos reales respecto a enero de 2014. Los gobiernos locales de los departamentos de Cajamarca, Ancash, La Libertad, Cuzco y Tacna son los que registraron los menores aumentos en la ejecución de sus proyectos de inversión.

NOTAS DE ESTUDIOS DEL BCRP

No. 10 –13 de febrero de 2015

Cuadro N° 12
INVERSIÓN DE LOS GOBIERNOS LOCALES
(Millones de nuevos soles)

	ENERO			
	2014	2015	Variación	
	(i)	(ii)	Nominal	% real
Lima	18	10	-8	-48,0
Piura	11	6	-6	-51,1
Arequipa	11	4	-7	-64,2
Callao	1	4	2	137,7
Ica	5	3	-2	-33,4
Loreto	10	3	-6	-65,3
La Libertad	16	3	-13	-81,2
Cajamarca	27	2	-25	-94,0
Junín	3	2	-2	-51,1
Amazonas	3	2	-2	-54,3
Apurímac	4	1	-3	-67,5
Tacna	10	1	-9	-87,6
Tumbes	5	1	-4	-73,6
Ayacucho	2	1	0	-21,3
Huánuco	4	1	-3	-72,5
UcaZali	2	1	-2	-66,2
San Martín	9	1	-8	-92,3
Moquegua	5	1	-4	-87,2
Lambayeque	6	1	-6	-91,5
Huancavelica	5	0	-4	-90,1
Ancash	17	0	-16	-98,1
Cusco	14	0	-13	-98,5
Puno	3	0	-3	-96,2
Pasco	1	0	-1	-100,0
Madre de Dios	0	0	0	-100,0
TOTAL	194	48	-146	-75,8

Fuente: MEF.

Departamento de Estadísticas Fiscales
Subgerencia de Estadísticas Macroeconómicas
Gerencia de Información y Análisis Económico
13 de febrero de 2015