

NOTAS DE ESTUDIOS DEL BCRP

No. 4 – 9 de enero de 2015

OPERACIONES DEL SECTOR PÚBLICO NO FINANCIERO: DICIEMBRE 2014^{1/}

1. El sector público no financiero registró un déficit de S/. 10 674 millones en diciembre, mayor en S/. 2 352 millones al obtenido en el mismo mes del 2013, explicado por los mayores gastos no financieros del gobierno general (5,4 por ciento) y la caída de los ingresos tributarios del gobierno general (-6,5 por ciento) y la caída de los ingresos tributarios del gobierno general (-6,5 por ciento).

Cuadro N° 1
OPERACIONES DEL SECTOR PÚBLICO NO FINANCIERO ^{1/}
(Millones de nuevos soles)

	DICIEMBRE			AÑO		
	2013	2014	Var. % real	2013	2014	Var. % real
1. Ingresos corrientes del gobierno general	10 970	10 756	-5,0	121 065	128 486	2,8
a. Ingresos tributarios	8 493	8 199	-6,5	91 698	97 811	3,3
b. Ingresos no tributarios	2 477	2 556	0,0	29 367	30 675	1,2
2. Gastos no financieros del gobierno general	19 614	21 330	5,4	111 914	123 543	6,9
a. Corriente	13 082	14 306	5,9	78 398	89 330	10,4
b. Capital	6 532	7 024	4,2	33 515	34 213	-1,1
<i>Formación Bruta de Capital</i>	5 920	6 555	7,3	30 812	31 494	-1,0
<i>Gobierno Nacional</i>	1 628	3 214	91,2	9 544	11 645	18,1
<i>Gobiernos Regionales</i>	1 200	825	-33,4	7 145	6 114	-17,0
<i>Gobiernos Locales</i>	3 092	2 515	-21,2	14 123	13 735	-5,8
<i>Otros gastos de capital</i>	611	469	-25,7	2 703	2 719	-2,4
3. Otros ^{2/}	466	50		1 771	502	
4. Resultado Primario (=1-2+3)	-8 178	-10 524		10 922	5 445	
5. Intereses	144	150	0,8	6 090	6 200	-1,5
6. Resultado Económico (=4-5)	-8 322	-10 674		4 832	-755	

1/ Preliminar.

2/ Incluye ingresos de capital del Gobierno General y resultado primario de empresas estatales.

Fuente: MEF, BN, Sunat, EsSalud, sociedades de beneficencia pública y empresas estatales.

2. El resultado económico del sector público no financiero del 2014 fue negativo en S/. 755 millones, equivalente a 0,1 por ciento del PBI. Los ingresos corrientes del gobierno general, acumulados en los últimos 12 meses, pasaron de 22,4 por ciento del PBI en noviembre a 22,3 por ciento del PBI en diciembre y los gastos no financieros crecieron de 21,2 a 21,4 por ciento del PBI entre los mismos periodos.

^{1/} Informe elaborado por Jhordano Aguilar, Soyer Hilario, Rafael Herrada, Alberto Palacios y Jorge Zavala del Departamento de Estadísticas Fiscales.

NOTAS DE ESTUDIOS DEL BCRP

No. 4 – 9 de enero de 2015

Gráfico N° 1

Resultado económico del sector público no financiero

(Acumulado últimos doce meses - porcentaje del PBI)



Gráfico N° 2

Resultado económico del Sector Público no Financiero: 2005-2014

(Porcentaje del PBI)

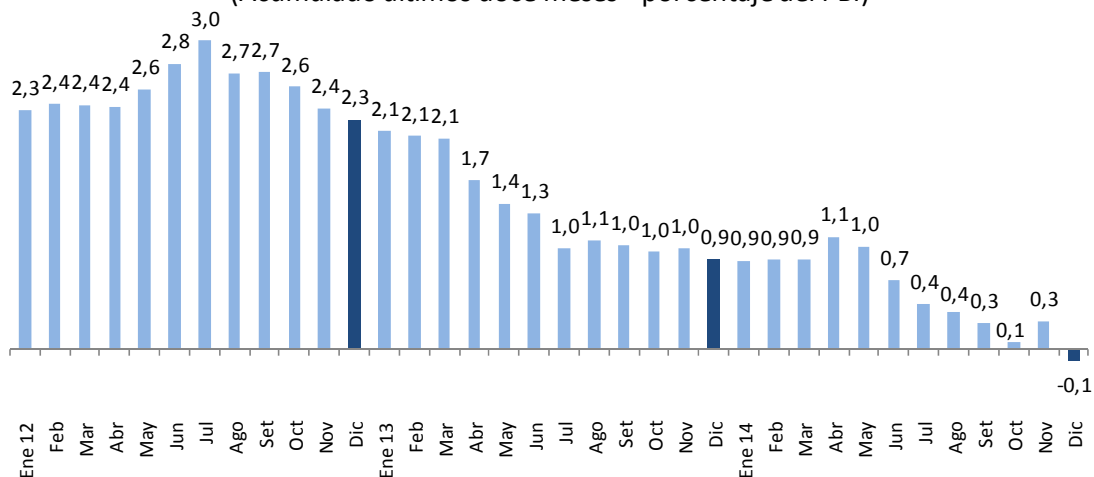
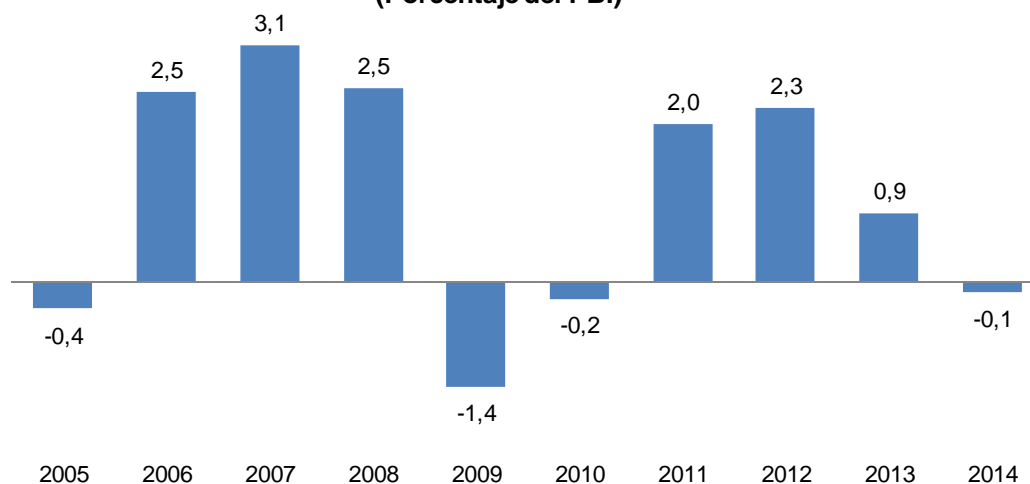

II. INGRESOS

3. Los ingresos corrientes del gobierno general de diciembre sumaron S/. 10 756 millones, monto inferior en 5,0 por ciento respecto a lo obtenido en diciembre de 2013. Los ingresos tributarios cayeron 6,5 por ciento.

En el 2014 los ingresos corrientes crecieron 2,8 por ciento, con un crecimiento de los ingresos tributarios de 3,3 por ciento y de los no tributarios de 1,2 por ciento.

NOTAS DE ESTUDIOS DEL BCRP

No. 4 – 9 de enero de 2015

Cuadro N° 2
INGRESOS CORRIENTES DEL GOBIERNO GENERAL
(Millones de nuevos soles)

	DICIEMBRE				AÑO			
	2013	2014	Var.%real	Contrib. %	2013	2014	Var.%real	Contrib. %
INGRESOS CORRIENTES (a+b)	10 970	10 756	-5,0	-5,0	121 065	128 486	2,8	2,8
a. TRIBUTARIOS	8 493	8 199	-6,5	-5,0	91 698	97 811	3,3	2,5
- GOBIERNO NACIONAL	8 252	7 938	-6,8	-5,1	89 323	95 305	3,4	2,5
1. Renta	2 959	2 836	-7,2	-1,9	36 512	40 157	6,5	2,0
- Personas Naturales	767	865	9,3	0,7	10 149	10 894	3,9	0,3
- Personas Jurídicas	2 051	1 835	-13,3	-2,5	22 914	25 031	5,8	1,1
Domiciliados	1 668	1 597	-7,3	-1,1	20 066	19 004	-8,2	-1,4
No domiciliados	383	239	-39,5	-1,4	2 848	6 027	104,7	2,5
- Regularización	142	135	-7,9	-0,1	3 450	4 232	18,7	0,5
2. Importaciones	138	154	8,5	0,1	1 706	1 788	1,6	0,0
3. IGV	4 194	4 281	-1,1	-0,4	47 819	50 351	2,0	0,8
- Interno	2 590	2 529	-5,4	-1,3	27 164	28 732	2,5	0,6
- Importaciones	1 604	1 752	5,9	0,9	20 655	21 620	1,4	0,2
4. ISC	485	418	-16,5	-0,7	5 480	5 135	-9,2	-0,4
- Combustibles	210	142	-34,6	-0,7	2 501	2 031	-21,4	-0,4
- Otros	274	276	-2,6	-0,1	2 979	3 103	1,0	0,0
5. Otros	1316	1061	-21,9	-2,6	9 069	8 586	-8,2	-0,6
- ITAN	256	334	26,3	0,6	2 776	3 513	22,6	0,5
- Traslado detracciones	628	340	-47,6	-2,7	2 913	1 751	-41,6	-1,0
- Multas	189	104	-46,6	-0,8	1 114	937	-18,4	-0,2
- Otros 1/	243	283	13,0	0,3	2 266	2 384	1,9	0,0
6. Devoluciones (-)	839	812	-6,3	-0,5	11 264	10 712	-7,9	-0,7
- GOBIERNOS LOCALES 2/	241	261	4,9	0,1	2 375	2 506	2,1	0,0
b. NO TRIBUTARIOS	2 477	2 556	0,0	0,0	29 367	30 675	1,2	0,3
- Gobierno Nacional	2 074	2 120	-1,0	-0,2	25 594	26 893	1,8	0,4
- Gobiernos Regionales	55	60	6,4	0,0	796	764	-7,2	0,0
- Gobiernos Locales	348	376	4,7	0,2	2 976	3 018	-1,8	0,0
- Nota^{3/}								
Tributos internos	7 198	6 713	-9,6	-6,3	76 609	81 026	2,5	1,6
Tributos externos	1 894	2 037	4,2	0,7	23 978	24 991	1,0	0,2

1/ ITF, fraccionamientos, RUS, rodaje, casinos y tragamonedas y otros.

2/ Predial, alcabala, impuesto al patrimonio vehicular, impuesto a las máquinas tragamonedas y otros.

Fuente: Sunat, Banco de la Nación, MEF, EsSalud, SBS, Beneficiencias Públicas.

4. Los ingresos tributarios del gobierno nacional de diciembre fueron inferiores en 6,8 por ciento en relación a lo obtenido el año anterior. La caída registrada en el mes es consecuencia de la menor recaudación de los tributos internos (9,6 por ciento) en particular de renta, IGV interno, ISC, multas y traslado de detracciones.

NOTAS DE ESTUDIOS DEL BCRP

No. 4 – 9 de enero de 2015

Gráfico N° 3
Ingresos tributarios del gobierno nacional
(Variaciones porcentuales)



Gráfico N° 4

Ingresos corrientes del Gobierno General: 2005-2014
(Porcentaje del PBI)

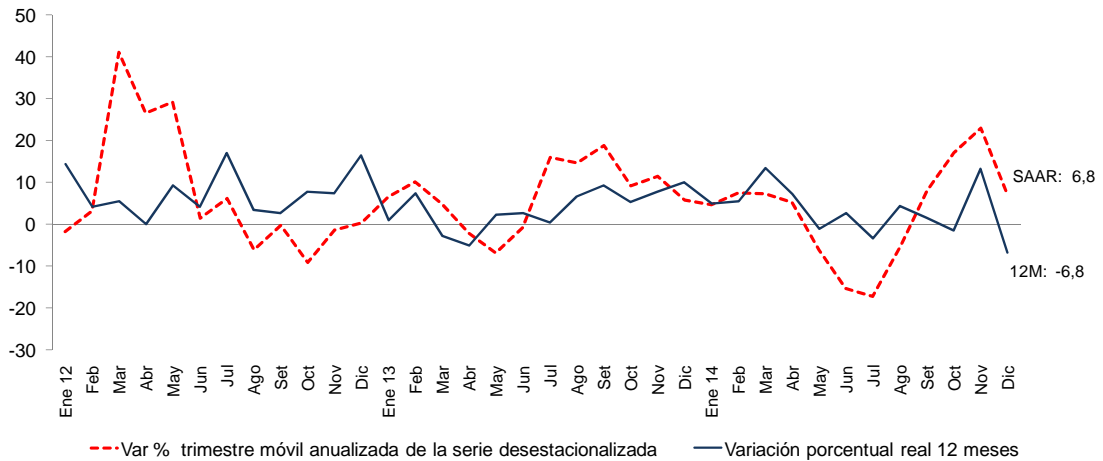
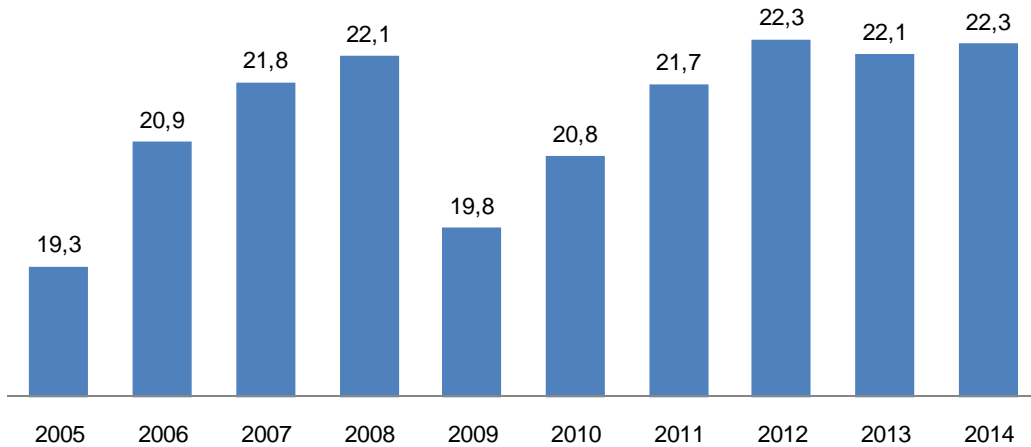

5. **La recaudación del impuesto a la renta** de diciembre fue menor en 7,2 por ciento a lo obtenido en similar mes del año anterior, por los menores pagos de empresas (13,3 por ciento) lo que fue atenuado por el aumento de las rentas de personas naturales (9,3 por ciento). En el año la recaudación creció 6,5 por ciento, lo cual responde principalmente a la mayor recaudación de rentas de no domiciliados.

NOTAS DE ESTUDIOS DEL BCRP

No. 4 – 9 de enero de 2015

Gráfico N° 5

Impuesto a la renta (Variación porcentual real 12 meses)

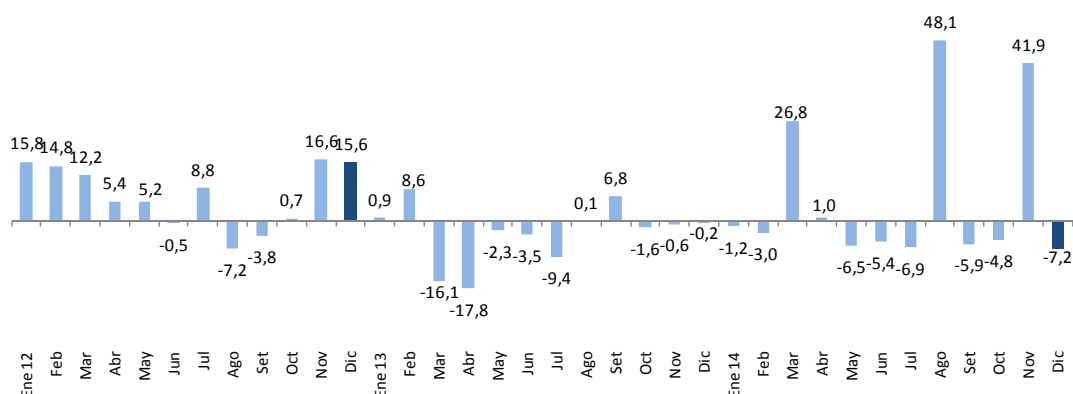

6. En diciembre se tuvo una caída de las rentas de tercera categoría de 7,7 por ciento, siendo la octava caída consecutiva del año. A igual que en los meses previos, este resultado responde a los menores pagos por parte de las empresas mineras. Por otro lado, se tuvo un incremento en los pagos de los trabajadores dependientes (quinta categoría) de 8,6 por ciento y de los trabajadores independientes (cuarta categoría) de 12,5 por ciento.

En el 2014, las categorías que registraron una disminución en sus pagos fueron la de tercera categoría con una caída de 8,5 por ciento y la de segunda con una disminución de 7,8 por ciento. Por otro lado las categorías restantes registraron variaciones positivas, destacando el crecimiento de las rentas de no domiciliados (104,7 por ciento).

Cuadro N° 3

IMPUESTO A LA RENTA POR CATEGORÍAS (Millones de nuevos soles)

	DICIEMBRE			AÑO		
	2013	2014	Var.%real	2013	2014	Var.%real
TOTAL	2 959	2 836	-7,2	36 512	40 157	6,5
Primera Categoría	28	36	21,7	310	373	16,5
Segunda Categoría	86	96	7,6	1 275	1 214	-7,8
Tercera Categoría	1 632	1 555	-7,7	19 633	18 536	-8,5
Cuarta Categoría	64	74	12,5	744	834	8,5
Quinta Categoría	588	660	8,6	7 820	8 473	4,9
No Domiciliados	383	239	-39,5	2 848	6 027	104,7
Regularización	142	135	-7,9	3 450	4 232	18,7
Otros	36	41	12,8	432	468	4,8

Fuente: Sunat

NOTAS DE ESTUDIOS DEL BCRP

No. 4 – 9 de enero de 2015

7. **La recaudación del IGV** de diciembre fue inferior en 1,1 por ciento a lo obtenido el año anterior en el mismo mes. El IGV interno disminuyó 5,4 por ciento y el IGV externo aumento 5,9 por ciento.

Por otro lado la mayor recaudación del IGV externo responde a las mayores importaciones del mes, y en particular de los bienes de capital y de consumo. La recaudación del IGV en el 2014 registró un crecimiento de 2,0 por ciento, con una variación positiva del IGV interno de 2,5 por ciento y de IGV externo de 1,4 por ciento.

Gráfico N° 6

Impuesto general a las ventas
(Variación porcentual real 12 meses)

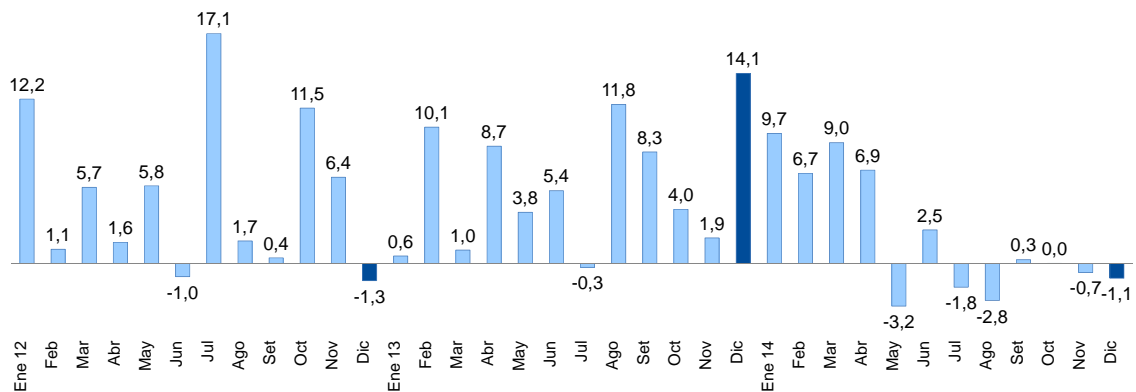

8. **Los ingresos por el impuesto selectivo al consumo (ISC)** en diciembre sumaron S/. 418 millones, monto inferior en 16,5 por ciento a lo recaudado en el mismo mes del año anterior. En cuanto al ISC combustible se tiene una caída de 34,6 por ciento, dicha variación responde a la disminución de las tasas del impuesto de S/. 1,81 por galón a S/. 1,03 por galón (D.S.316-2014-EF del 21 de noviembre de 2014).

La recaudación del ISC en el 2014 totaliza S/. 5 135 millones, lo que representa una caída de 9,2 por ciento con relación a lo recaudado en el 2013. Estos menores ingresos reflejan principalmente una reducción del ISC combustible de 21,4 por ciento.

NOTAS DE ESTUDIOS DEL BCRP

No. 4 – 9 de enero de 2015

Cuadro N° 4

IMPUESTO SELECTIVO AL CONSUMO

(Millones de nuevos soles)

	DICIEMBRE			AÑO		
	2013	2014	Var.%real	2013	2014	Var.%real
ISC TOTAL	485	418	-16,5	5 480	5 135	-9,2
Combustibles	210	142	-34,6	2501	2031	-21,4
Interno	111	60	-47,7	1497	1039	-32,9
Importado	99	82	-19,8	1004	992	-4,2
Otros	274	276	-2,6	2979	3103	1,0
Cervezas	172	173	-2,7	1902	2019	2,8
Gaseosas y agua mineral	38	37	-5,9	429	449	1,4
Bienes importados	41	35	-16,6	471	391	-19,6
Otros 1/	22	30	29,4	177	245	34,4

NOTA

Internos	344	300	-15,5	4005	3752	-9,3
Externos	140	117	-18,8	1475	1383	-9,1

1/ Licores, cigarrros, vehículos, casinos de juego, juegos de azar y apuestas, loterías, bingos, rifas y eventos hípicas.

Fuente: Sunat.

9. La recaudación de los aranceles aplicados a las importaciones sumaron S/. 154 millones, mayores en 8,5 por ciento, revirtiendo la tendencia negativa de los meses previos, dicho resultado es consecuencia de las mayores importaciones de bienes de consumo. En el año 2014 la recaudación por aranceles creció 1,6 por ciento.

Gráfico N° 7

Impuesto a las importaciones (Variación porcentual real 12 meses)

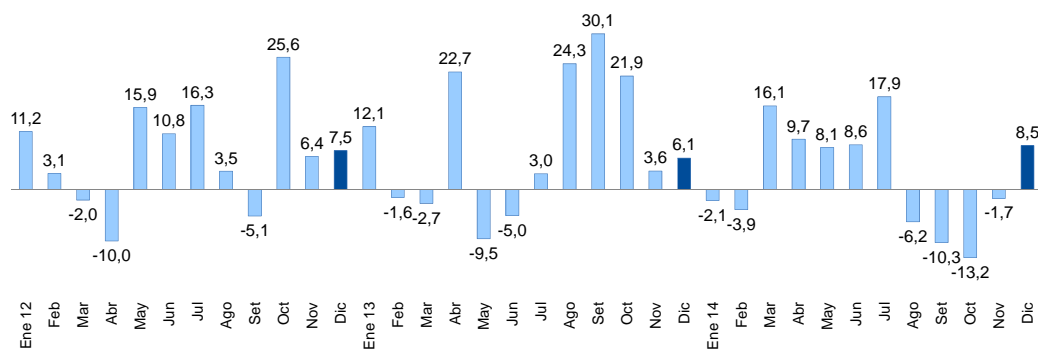

10. Los otros ingresos tributarios registraron una caída de 21,9 por ciento en diciembre. Dicho resultado es consecuencia de los menores ingresos por traslado de detracciones (47,6 por ciento) y multas (46,6 por ciento).

NOTAS DE ESTUDIOS DEL BCRP

No. 4 – 9 de enero de 2015

La recaudación de los otros ingresos de 2014 registró una variación negativa de 8,2 por ciento, por los menores ingresos por traslado de detracciones (41,6 por ciento) los cuales fueron menores a partir de febrero, donde se inició la flexibilización del sistema que lo rige.

Cuadro N° 5

OTROS INGRESOS TRIBUTARIOS

(Millones de nuevos soles)

	DICIEMBRE			AÑO		
	2013	2014	Var.%real	2013	2014	Var.%real
TOTAL	1 316	1 061	-21,9	9 069	8 586	-8,2
ITAN	256	334	26,3	2 776	3 513	22,6
Traslado de detracciones	628	340	-47,6	2 913	1 751	-41,6
Multas	189	104	-46,6	1 114	937	-18,4
Amnistía y regularización	82	84	-1,3	893	814	-11,7
Impuesto al Rodaje	29	28	-3,6	335	380	9,9
Casinos y tragamonedas	22	21	-6,1	269	279	0,5
RUS	12	15	16,0	147	158	4,3
ITF	12	13	8,3	134	153	10,3
Otros	85	121	37,6	489	601	19,2

Fuente: Sunat

11. **Las devoluciones de impuestos** de diciembre sumaron S/. 812 millones, menor en 6,3 por ciento respecto a lo emitido en diciembre 2013. Las devoluciones efectuadas en el 2014 suman S/. 10 712 millones, inferiores en 7,9 por ciento a las del 2013.

Gráfico N° 8

Devoluciones
(Millones de nuevos soles)

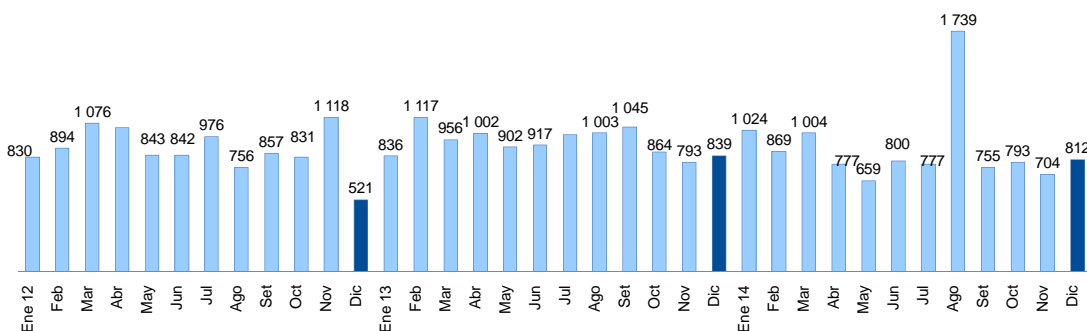

12. **Los ingresos no tributarios del gobierno nacional** disminuyeron 1,0 por ciento en diciembre, como consecuencia de los menores ingresos por canon y regalías petroleras y gasíferas las cuales cayeron 25,3 por ciento y 45,8 por ciento respectivamente. Por otro lado se tuvieron mayores ingresos por contribuciones sociales (4,7 por ciento), y recursos propios (3,7 por ciento). Los pagos del gravamen especial a la minería de las obligaciones del tercer trimestre se registraron entre noviembre y diciembre de 2014

NOTAS DE ESTUDIOS DEL BCRP

No. 4 – 9 de enero de 2015

que en conjunto suman S/ 114 millones, mientras que para el mismo periodo tributario de 2013 se tuvo S/. 189 millones.

Los ingresos no tributarios del gobierno nacional de 2014, crecieron 1,8 por ciento, liderado por las mayores contribuciones sociales (5,2 por ciento) y los mayores recursos propios (18,9 por ciento).

Cuadro N° 6

INGRESOS NO TRIBUTARIOS DEL GOBIERNO NACIONAL

(Millones de nuevos soles)

	DICIEMBRE			AÑO		
	2013	2014	Var.%real	2013	2014	Var.%real
INGRESOS NO TRIBUTARIOS	2 074	2 120	-1,0	25 594	26 893	1,8
Contribuciones Sociales	993	1 074	4,7	11 493	12 480	5,2
Recursos Propios y Transferencias	429	459	3,7	4 733	5 813	18,9
Canon Petrolero y Gasífero 1/	257	198	-25,3	3 005	2 895	-6,7
Regalías Petroleras y Gasíferas	215	120	-45,8	2 357	2 000	-17,8
Gravamen Especial a la Minería	11	83	664,3	809	535	-35,9
Regalías Mineras	106	159	45,3	517	650	21,5
Otros	63	26	-60,2	2 678	2 522	-8,8

1/ Porcentaje del valor de la producción por el derecho a explotar recursos naturales redistribuidos a las regiones.

Fuente: Sunat, Perupetro, EsSalud, ONP y MEF

13. **Los ingresos de los gobiernos regionales (S/. 3 259 millones)** registraron un aumento de 0,6 por ciento en términos reales, explicado principalmente por las mayores transferencias corrientes por Recursos Ordinarios (S/. 288 millones).

Durante el año 2014 los gobiernos regionales acumularon ingresos por S/. 24 983 millones, mayores en 7,6 por ciento respecto a lo registrado en el 2013.

Cuadro N° 7

INGRESOS DE LOS GOBIERNO REGIONALES

(Millones de nuevos soles)

	DICIEMBRE			AÑO		
	2013	2014	Var. % real	2013	2014	Var. % real
INGRESOS TOTALES (a+b)	3 138	3 259	0,6	22 491	24 983	7,6
a. INGRESOS CORRIENTES	2 172	2 433	8,5	18 026	20 297	9,1
1. No tributarios	55	60	6,4	796	764	-7,2
2. Transferencias	2 117	2 373	8,6	17 230	19 533	9,8
- Recursos ordinarios	1 884	2 172	11,7	13 524	15 581	11,6
- Canon minero	0	0	-	763	773	-1,5
- Canon gasífero	51	47	-12,1	502	590	14,0
- Canon y sobre canon petrolero	39	34	-15,7	450	507	9,2
- Renta de aduanas	17	18	-1,9	201	210	1,3
- Otros	125	103	-20,6	1 790	1 871	1,5
b. INGRESOS DE CAPITAL	966	826	-17,2	4 465	4 686	1,8

Fuente: MEF

NOTAS DE ESTUDIOS DEL BCRP

No. 4 – 9 de enero de 2015

14. Los **ingresos de los gobiernos locales (S/. 2 219 millones)** aumentaron **4,5 por ciento**, por las mayores transferencias de capital (S/. 130 millones), principalmente al Plan de Incentivos a la Mejora de la Gestión y Modernización Municipal (S/. 50 millones); al Fondo para la inclusión económica en zonas rurales –FONIE- (S/. 44 millones); y al Fondo de Promoción a la Inversión Pública Regional y Local -FONIPREL- (S/. 26 millones).

En el año 2014 los ingresos de los gobiernos locales aumentaron en S/. 919 millones, por los mayores ingresos de capital (8,5 por ciento).

Cuadro N° 8
INGRESOS DE LOS GOBIERNOS LOCALES
(Millones de nuevos soles)

	DICIEMBRE			AÑO		
	2013	2014	Var. % real	2013	2014	Var. % real
INGRESOS TOTALES (a+b)	2 057	2 219	4,5	23 949	24 868	0,6
a. INGRESOS CORRIENTES	1 331	1 362	-0,8	16 996	17 066	-2,7
1. Tributarios	241	261	4,9	2 375	2 506	2,1
2. No tributarios	348	376	4,7	2 976	3 018	-1,8
3. Transferencias	742	725	-5,3	11 644	11 542	-3,9
- Canon	255	239	-9,3	5 739	5 180	-12,4
<i>Del cual: Canon Minero</i>	0	0	<i>n.a.</i>	2 863	2 234	-24,2
<i>Canon Gasífero</i>	154	141	-11,3	1 816	1 772	-5,5
- Foncomun	409	431	2,2	4 479	4 963	7,4
- Otros	78	55	-31,8	1 427	1 399	-5,0
b. INGRESOS DE CAPITAL	726	856	14,3	6 953	7 802	8,5

Fuente: MEF

III. GASTOS

15. Los gastos no financieros del gobierno general aumentaron **5,4 por ciento en diciembre**, por el incremento en el gobierno nacional (15,7 por ciento), como consecuencia del mayor gasto de capital (63,7 por ciento). En el mes, el gasto de los gobiernos regionales disminuyó 6,0 por ciento y el de los gobiernos locales 13,9 por ciento. En el año 2014 el gasto no financiero del gobierno general creció 6,9 por ciento respecto a similar periodo de 2013.

NOTAS DE ESTUDIOS DEL BCRP

No. 4 – 9 de enero de 2015

Cuadro N° 9
GASTO NO FINANCIERO DEL GOBIERNO GENERAL
(Millones de nuevos soles)

	DICIEMBRE				AÑO			
	2013	2014	Var. % real	Contrib. %	2013	2014	Var. % real	Contrib. %
I. GASTOS CORRIENTES	13 082	14 306	5,9	4,0	78 398	89 330	10,4	7,3
<i>Gobierno Nacional</i>	9 674	10 473	4,9	2,4	53 051	61 415	12,1	5,8
<i>Gobiernos Regionales</i>	2 193	2 472	9,2	1,0	15 284	17 372	10,1	1,4
<i>Gobiernos Locales</i>	1 216	1 362	8,5	0,5	10 064	10 543	1,5	0,1
Remuneraciones	3 529	4 191	15,0	2,7	29 369	33 932	11,9	3,1
<i>Gobierno Nacional</i>	2 180	2 481	10,2	1,1	17 993	20 746	11,7	1,9
<i>Gobiernos Regionales</i>	1 144	1 457	23,4	1,4	9 453	11 084	13,5	1,1
<i>Gobiernos Locales</i>	205	253	19,7	0,2	1 922	2 102	5,9	0,1
Bienes y servicios 1/	6 379	6 291	-4,5	-1,5	31 444	35 004	7,9	2,2
<i>Gobierno Nacional</i>	4 740	4 648	-5,0	-1,2	20 921	23 995	11,1	2,1
<i>Gobiernos Regionales</i>	750	659	-14,9	-0,6	3 570	3 721	1,0	0,0
<i>Gobiernos Locales</i>	889	985	7,3	0,3	6 953	7 288	1,6	0,1
Transferencias 2/	3 174	3 825	16,7	2,7	17 586	20 394	12,3	1,9
<i>Gobierno Nacional</i>	2 754	3 344	17,6	2,5	14 137	16 675	14,3	1,8
<i>Gobiernos Regionales</i>	298	356	15,7	0,2	2 261	2 567	9,9	0,2
<i>Gobiernos Locales</i>	122	124	-1,2	0,0	1 188	1 152	-6,1	-0,1
II. GASTO DE CAPITAL	6 532	7 024	4,2	1,4	33 515	34 213	-1,1	-0,3
<i>Gobierno Nacional</i>	2 183	3 690	63,7	7,1	11 935	14 170	15,0	1,6
<i>Gobiernos Regionales</i>	1 204	823	-33,8	-2,1	7 238	6 162	-17,4	-1,1
<i>Gobiernos Locales</i>	3 144	2 511	-22,6	-3,6	14 342	13 881	-6,2	-0,8
Formación bruta de capital	5 920	6 555	7,3	2,2	30 812	31 494	-1,0	-0,3
<i>Gobierno Nacional</i>	1 628	3 214	91,2	7,6	9 544	11 645	18,1	1,5
<i>Gobiernos Regionales</i>	1 200	825	-33,4	-2,0	7 145	6 114	-17,0	-1,1
<i>Gobiernos Locales</i>	3 092	2 515	-21,2	-3,3	14 123	13 735	-5,8	-0,7
Otros gastos de capital 2/	611	469	-25,7	-0,8	2 703	2 719	-2,4	-0,1
III. GASTO NO FINANCIERO TOTAL (I + II)	19 614	21 330	5,4	5,4	111 914	123 543	6,9	6,9
<i>Gobierno Nacional</i>	11 857	14 162	15,7	9,5	64 986	75 585	12,7	7,4
<i>Gobiernos Regionales</i>	3 397	3 295	-6,0	-1,0	22 522	23 534	1,3	0,3
<i>Gobiernos Locales</i>	4 360	3 873	-13,9	-3,1	24 406	24 423	-3,1	-0,7

1/ Neto de comisiones y de transferencias intergubernamentales.

2/ Incluye el pago de pensiones y transferencia corrientes al sector privado

Fuente: MEF

NOTAS DE ESTUDIOS DEL BCRP

No. 4 – 9 de enero de 2015

Gráfico N° 9
Gasto no Financiero del gobierno general
(Variaciones porcentuales)

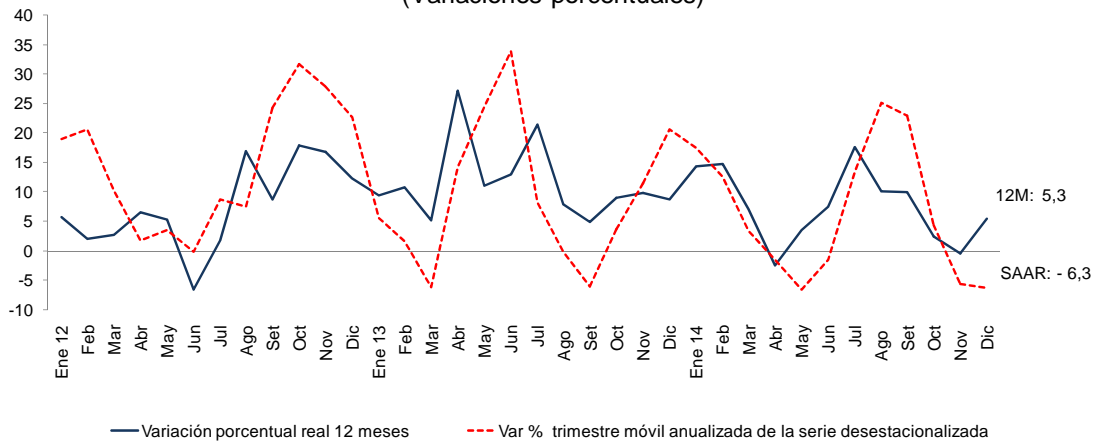

Millones de nuevos soles	Oct 13	Nov	Dic	Ene 14	Feb	Mar	Abr	May	Jun	Jul	Ago	Sep	Oct	Nov	Dic
Gastos corrientes	6 633	6 396	13 082	5 534	6 222	5 994	6 471	6 470	6 729	8 947	7 343	6 751	7 332	7 232	14 306
Gastos de capital	3 378	3 519	6 532	897	1 761	2 361	2 414	2 370	2 317	3 549	2 460	2 881	3 233	2 946	7 024
Total	10 012	9 916	19 614	6 431	7 982	8 355	8 885	8 840	9 046	12 496	9 803	9 632	10 565	10 177	21 330

Variación porcentual real	Oct 13	Nov	Dic	Ene 14	Feb	Mar	Abr	May	Jun	Jul	Ago	Sep	Oct	Nov	Dic
Gastos corrientes	9,2	4,3	17,5	14,6	13,0	8,5	4,0	1,0	13,3	23,6	17,6	10,8	7,2	9,6	5,9
Gastos de capital	8,3	21,7	-5,3	13,1	21,2	3,7	-16,4	10,7	-6,4	4,8	-7,6	8,0	-7,2	-18,9	4,2
Total	8,9	9,8	8,8	14,3	14,7	7,1	-2,4	3,5	7,5	17,6	10,1	9,9	2,4	-0,5	5,4

Gráfico N° 10

Gasto no Financiero del Gobierno General: 2005-2014
(Porcentaje del PBI)



Gráfico N° 11

Gasto no financiero del gobierno general por nivel de gobierno (Variación porcentual real)

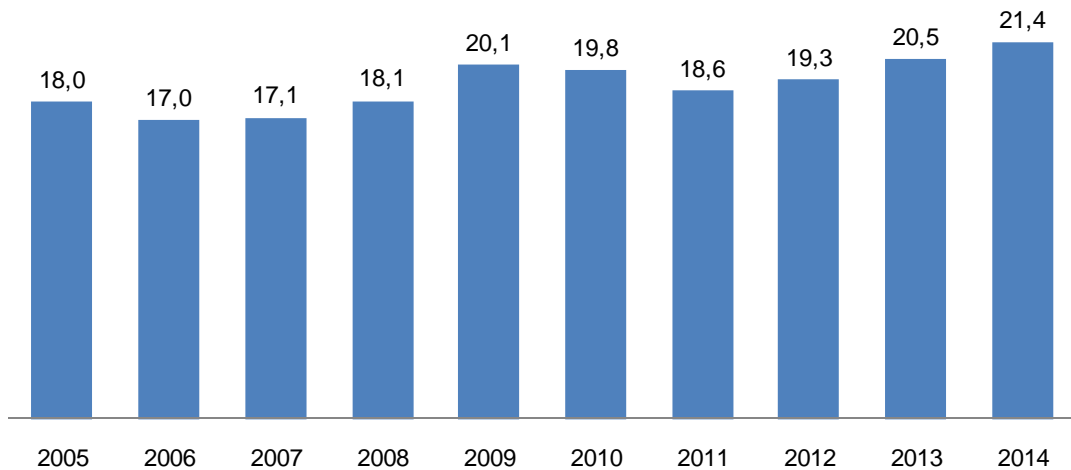
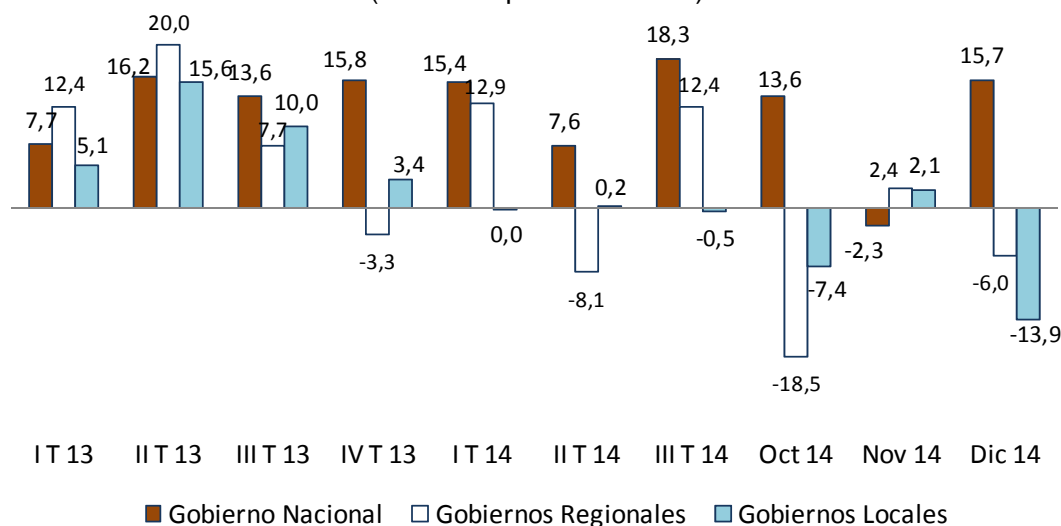

III.1 GASTO DEL GOBIERNO NACIONAL

16. El gasto no financiero del gobierno nacional -neto de transferencias a gobiernos subnacionales- (S/. 14 162 millones) aumentó 15,7 por ciento en diciembre, explicado básicamente por el crecimiento del gasto de capital (63,7 por ciento).
17. Las remuneraciones (S/. 2 481 millones) registraron un aumento de 10,2 por ciento, por los incrementos otorgados a los servidores del Ministerio de Educación, Ministerio de Salud, Fuerzas Armadas y Policía Nacional.
18. El gasto en bienes y servicios (S/. 4 648 millones) disminuyó 5,0 por ciento respecto al de diciembre del año anterior, explicado por las menores adquisiciones de:
 - Ministerio de Defensa (S/. 73 millones), en el mantenimiento y recuperación de la capacidad operativa de las unidades militares.
 - Ministerio de Comercio Exterior y Turismo (S/. 21 millones), para el servicio de publicidad, impresiones, difusión e imagen institucional.
19. El gasto en transferencias corrientes (S/. 3 344 millones) aumentó 17,6 por ciento, principalmente por las mayores transferencias del Ministerio del Interior (S/. 408 millones) para el orden público y seguridad; Promoción y Dinamización de Mercados – MYPES- (S/. 281 millones); mantenimiento, reposición y operación de sistemas de agua y saneamiento rurales (S/. 210 millones); Programa Nacional de Apoyo Directo a los más Pobres (S/. 98 millones); al Programa Nacional de Asistencia Solidaria –Pensión 65- (S/. 81 millones); a Cuna Más (S/. 28 millones); otorgamiento de Becas (S/. 17 millones); y al pago de pensionistas de la Caja de Pensiones Militar y Policial (S/. 16 millones).

NOTAS DE ESTUDIOS DEL BCRP

No. 4 – 9 de enero de 2015

20. **El gasto en formación bruta de capital del gobierno nacional** aumentó en 91,2 por ciento en términos reales. El Ministerio de Transportes y Comunicaciones (S/. 1 909 millones) es el que ha registrado el mayor crecimiento de inversión en el mes, explicado por mayores gastos en el inicio de desembolsos para el proyecto de la Línea 2 del Metro de Lima y el mejoramiento y rehabilitación de carreteras.

Los proyectos más importantes desarrollados por entidades del gobierno nacional en diciembre fueron:

- Construcción de la Línea 2 y Ramal Avenida Faucett-Gambetta de la red básica del Metro de Lima y Callao (S/. 734 millones).
- Mejoramiento de la Avenida Néstor Gambetta – Callao (S/.224 millones).
- Construcción y mejoramiento de la Carretera Camaná – Desvío Quilca - Matarani - Ilo – Tacna (S/. 161 millones).
- Camino vecinal con mantenimiento vial (S/. 86 millones).
- Rehabilitación y mejoramiento de la carretera Huancavelica – Lircay (S/. 79 millones).
- Construcción de la vía de evitamiento de Piura (S/. 62 millones).
- Rehabilitación y mejoramiento de la carretera longitudinal de la Sierra Norte, Tramo Cochabamba-Cutervo-Santo Domingo de la Capilla-Chiple (S/. 49 millones).
- Concesiones viales (S/. 60 millones).
- Rehabilitación y mejoramiento de la carretera Huaura - Sayán – Churín (S/. 27 millones).
- Rehabilitación de la Carretera Panamericana Norte-Tramo km. 557 al km. 886 (S/. 25 millones).

Cuadro N° 10
INVERSIÓN DEL GOBIERNO NACIONAL
(Millones de nuevos soles)

	DICIEMBRE				AÑO			
	2013	2014	Variación		2013	2014	Variación	
			Dif. Nom.	% real			Dif. Nom.	% real
Ministerio de Transportes y Comunicaciones	539	1 909	1 370	243,2	5 429	6 781	1 352	21,0
Universidades	203	217	14	3,8	434	817	383	82,3
Ministerio de Educación	79	243	164	196,8	511	706	195	33,9
Ministerio de Salud	67	84	17	21,6	505	679	174	30,4
Ministerio de Agricultura	78	194	116	142,1	378	371	-8	-5,1
Instituto Nacional Penitenciario	60	27	-33	-56,0	348	268	-80	-25,4
Ministerio de Energía y Minas	31	26	-5	-19,1	233	240	7	-0,2
Ministerio de Vivienda y Construcción	67	50	-17	-28,0	224	228	4	-1,6
Presidencia del Consejo de Ministros	74	77	2	0,0	203	208	4	-1,0
Resto	429	387	-42	-12,7	1 279	1 347	69	2,1
TOTAL	1 628	3 214	1 586	91,2	9 544	11 645	2 101	18,1

Fuente: MEF.

NOTAS DE ESTUDIOS DEL BCRP

No. 4 – 9 de enero de 2015

Grafico N° 12
Formación bruta de capital del gobierno nacional
(Variación porcentual real 12 meses)

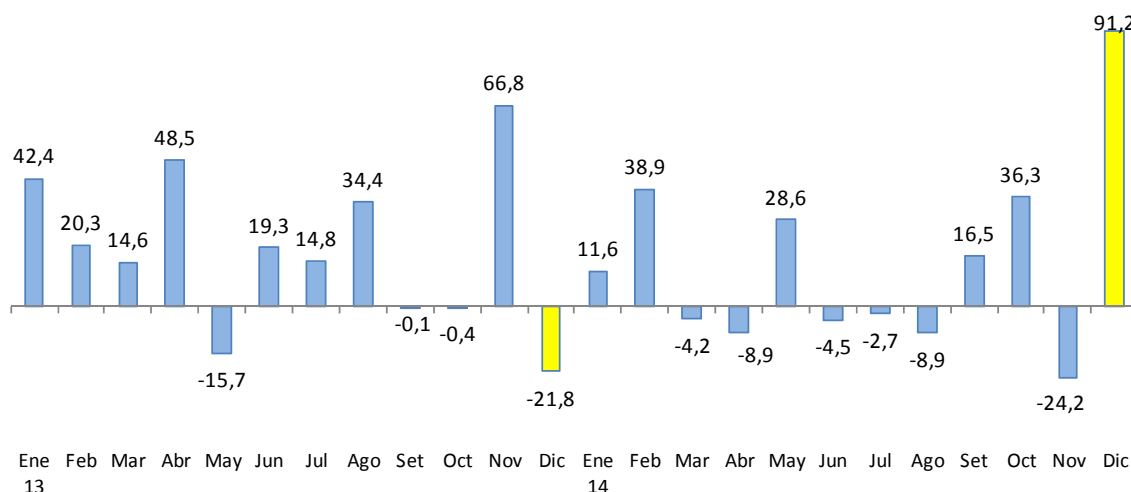

21. **El gasto en Otros Gastos de Capital (S/. 475 millones) disminuyó en 17,0 por ciento** respecto a diciembre del año anterior, por las menores transferencias de capital al acceso y uso de la electrificación rural (S/. 73 millones) y desarrollo de la infraestructura del Programa Nacional Cuna Más (S/. 62 millones).

III.2 GASTO DE LOS GOBIERNOS REGIONALES

22. **Los gastos no financieros de los gobiernos regionales (S/. 3 295 millones)** disminuyeron 6,0 por ciento, como consecuencia de los menores gastos de capital (33,8 por ciento), explicado por la caída del gasto en inversión.

Gráfico N° 13

Gasto no financiero de los gobiernos regionales
 (Variación porcentual real 12 meses)

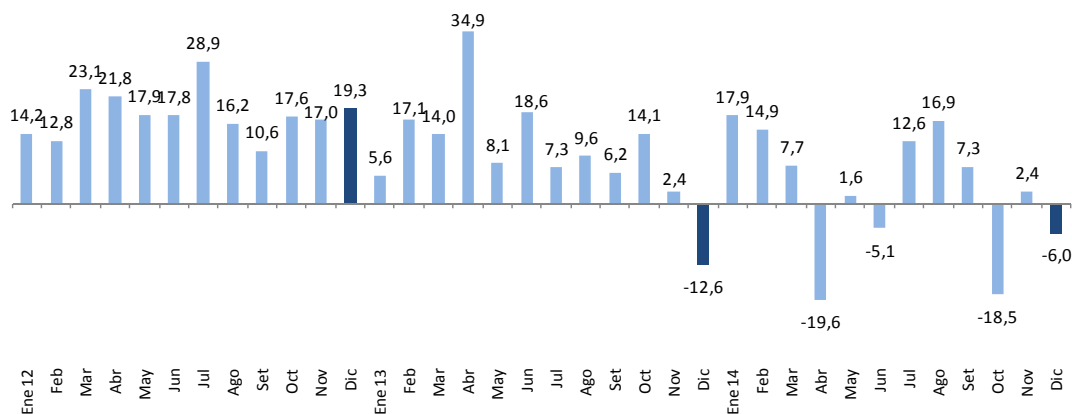

Variaciones porcentuales reales

	ene-13	feb	mar	abr	may	jun	jul	ago	sep	oct	nov	dic	ene-14	feb	mar	abr	may	jun	jul	ago	sep	oct	nov	dic
Corriente	6,9	15,6	12,6	16,4	11,1	12,9	3,8	7,2	11,0	9,8	4,8	2,7	9,7	4,5	6,0	-0,5	2,9	0,6	19,9	30,9	15,5	3,5	17,8	9,2
Capital	-3,7	22,5	16,9	84,9	1,3	32,0	15,6	14,3	-3,8	21,6	-1,5	-31,2	86,0	49,7	10,8	-51,9	-1,9	-16,6	-3,1	-9,6	-12,4	-53,3	-24,5	-33,8

23. **El gasto en formación bruta de capital de los gobiernos regionales** disminuyó 33,4 por ciento en términos reales. Los gobiernos regionales que registraron mayores caídas fueron los de Huánuco (S/. 62 millones), Cajamarca (S/. 61 millones), Puno (S/. 57 millones), Ica (S/. 52 millones), Moquegua (S/. 51 millones) y Loreto (S/. 46 millones).

NOTAS DE ESTUDIOS DEL BCRP

No. 4 – 9 de enero de 2015

Cuadro N° 11
INVERSIÓN DE LOS GOBIERNOS REGIONALES
(Millones de nuevos soles)

	DICIEMBRE				AÑO			
	2013	2014	Variación		2013	2014	Variación	
			Dif. Nom.	% real			Dif. Nom.	% real
Cusco	37	38	1	-0,6	662	592	-70	-13,4
Arequipa	-67	33	100	-147,7	454	465	11	-0,7
San Martín	35	74	39	105,3	392	423	31	4,5
Ayacucho	111	104	-7	-9,0	356	363	7	-1,1
Junín	47	27	-20	-44,1	227	348	121	48,5
Moquegua	103	52	-51	-51,3	237	266	29	8,6
Puno	107	50	-57	-54,9	313	263	-49	-18,4
Loreto	58	12	-46	-79,2	310	248	-63	-22,7
Callao	56	23	-33	-59,6	336	246	-90	-29,1
Amazonas	59	50	-10	-19,0	245	246	1	-2,9
Lambayeque	64	27	-38	-59,7	297	238	-59	-22,3
Piura	63	38	-26	-42,3	413	236	-176	-44,5
Huánuco	78	17	-62	-79,3	247	226	-21	-11,4
Apurímac	30	17	-12	-43,1	222	222	0	-3,3
Huancavelica	35	18	-17	-49,3	221	222	1	-2,8
Lima	42	26	-16	-40,7	235	218	-17	-10,3
La Libertad	30	17	-13	-44,2	183	170	-13	-10,3
Ucayali	32	29	-3	-11,7	205	164	-40	-22,2
Cajamarca	92	32	-61	-66,5	263	159	-104	-41,4
Pasco	47	18	-29	-63,3	274	143	-131	-49,5
Ica	68	16	-52	-77,4	219	137	-81	-39,2
Tacna	51	24	-27	-53,8	194	126	-69	-37,4
Tumbes	-45	8	53	-117,7	120	124	5	0,8
Áncash	29	41	11	33,5	361	118	-243	-68,4
Madre de Dios	33	27	-6	-21,0	128	108	-20	-18,1
Lima Metropolitana	3	8	4	119,1	31	43	12	36,3
TOTAL	1 200	825	-375	-33,4	7 145	6 114	-1 031	-17,0

Fuente: MEF.

24. Los proyectos más importantes desarrollados en este nivel de gobierno en diciembre fueron:

- Mejoramiento del Hospital Regional Miguel Ángel Mariscal Llerena de Ayacucho (S/. 69 millones).
- Ampliación y mejoramiento del Hospital de Moquegua (S/. 43 millones).
- Mejoramiento de los servicios del Hospital II-2 Tarapoto-San Martín (S/. 32 millones).
- Rehabilitación y mejoramiento de la carretera Abra Toccto - Vilcashuamán, Tramo Condorcocha – Vilcashuamán (S/. 29 millones).

NOTAS DE ESTUDIOS DEL BCRP

No. 4 – 9 de enero de 2015

III.3 GASTO DE LOS GOBIERNOS LOCALES

25. Los gastos no financieros de los gobiernos locales (S/. 3 873 millones) registraron una disminución de 13,9 por ciento, principalmente por la caída del gasto de capital (-22,6 por ciento).

Gráfico N° 14

Gasto no financiero de los gobiernos locales (Variación porcentual real 12 meses)

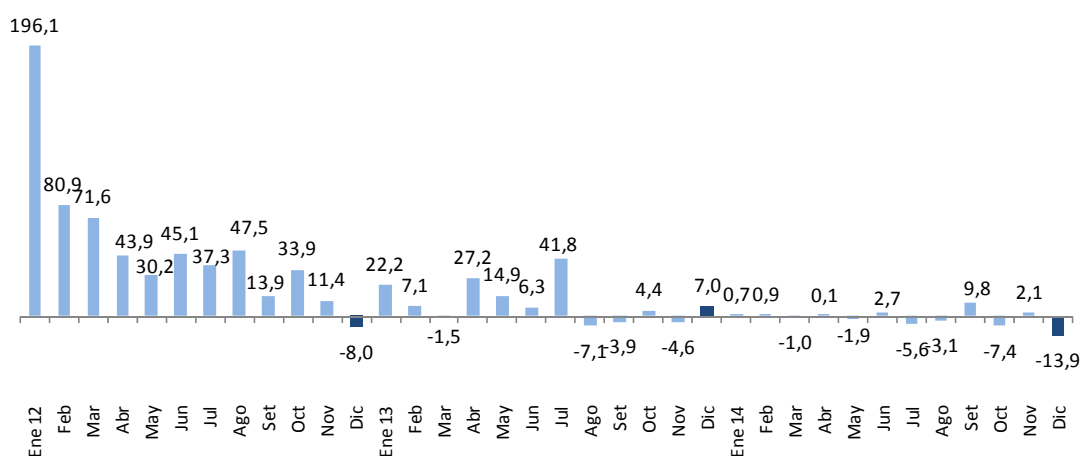

Variaciones porcentuales reales

	ene-13	feb	mar	abr	may	jun	jul	ago	sep	oct	nov	dic	ene-14	feb	mar	abr	may	jun	jul	ago	sep	oct	nov	dic
Corriente	17,0	7,4	4,2	8,9	4,2	1,0	8,3	-5,9	1,7	5,7	-5,9	-7,8	4,7	9,5	0,4	-2,5	1,0	8,2	3,1	0,8	-4,2	-8,3	-4,4	8,5
Capital	37,0	6,7	-5,8	49,1	25,3	10,8	72,7	-8,0	-8,1	3,5	-3,7	14,2	-8,9	-8,3	-2,2	2,3	-4,3	-1,5	-10,6	-6,3	21,3	-6,8	6,3	-22,6

26. La inversión de los municipios ascendió a S/. 2 515, menor en 21,2 por ciento en términos reales respecto a diciembre de 2013. Los gobiernos locales de los departamentos de Cusco, La Libertad, Lambayeque, Piura, Áncash, Moquegua y Cajamarca fueron los que registraron los menores aumentos en la ejecución de sus proyectos de inversión.

NOTAS DE ESTUDIOS DEL BCRP

No. 4 – 9 de enero de 2015

Cuadro N° 12
INVERSIÓN DE LOS GOBIERNOS LOCALES
(Millones de nuevos soles)

	DICIEMBRE				AÑO			
	2013	2014	Variación		2013	2014	Variación	
			Dif. Nom.	% real			Dif. Nom.	% real
Cusco	447	246	-201	-46,7	2 289	2 002	-287	-15,3
Lima	236	225	-11	-7,7	1 368	1 443	75	2,2
Áncash	233	194	-40	-19,5	1 032	1 001	-31	-6,1
Cajamarca	218	189	-29	-16,0	929	952	23	-0,7
Piura	229	167	-62	-29,4	900	882	-19	-5,1
La Libertad	226	141	-85	-39,6	1 006	858	-148	-17,4
Arequipa	163	162	-1	-3,4	785	750	-35	-7,5
Puno	176	154	-22	-15,4	657	702	44	3,4
AZacucho	131	120	-11	-11,3	568	596	28	1,7
Junín	94	101	7	4,1	419	430	11	-0,7
Huancavelica	95	89	-6	-9,1	380	426	46	8,7
Huánuco	103	73	-30	-31,0	444	421	-23	-8,1
Ica	79	65	-14	-20,1	386	385	-1	-3,4
Tacna	54	41	-13	-26,0	366	345	-21	-8,8
Apurímac	63	80	18	24,1	268	344	76	24,3
San Martín	77	72	-5	-9,5	329	334	5	-1,6
Loreto	63	42	-21	-36,2	361	311	-50	-16,7
Lambayeque	143	76	-66	-48,2	348	292	-56	-18,8
Moquegua	81	47	-34	-43,8	356	281	-75	-23,5
UcaZali	66	46	-20	-32,4	286	265	-21	-10,2
Amazonas	25	102	77	297,4	138	261	123	82,8
Pasco	45	42	-3	-9,6	237	184	-53	-24,9
Tumbes	21	30	9	40,9	156	169	13	4,9
Callao	14	2	-12	-84,0	79	72	-7	-11,6
Madre de Dios	10	8	-2	-25,0	35	30	-6	-18,4
TOTAL	3 092	2 515	-577	-21,2	14 123	13 735	-389	-5,8

Fuente: MEF.

27. Los proyectos más importantes desarrollados en este nivel de gobierno en diciembre fueron:

- Mejoramiento, ampliación y rehabilitación del servicio de agua potable, alcantarillado y tratamiento de aguas servidas de la ciudad de Chachapoyas, Amazonas (S/.40 millones).
- Instalación, ampliación, mejoramiento del servicio de agua potable y alcantarillado en los asentamientos humanos ubicados en las cuencas 1, 2, y 3 de la zona alta de la ciudad de Paita – Piura (S/. 29 millones).
- Construcción del Mercado Central Bambamarca–Cajamarca (S/. 18 millones).

Departamento de Estadísticas Fiscales
Subgerencia de Estadísticas Macroeconómicas
Gerencia de Información y Análisis Económico
9 de enero de 2015