

NOTAS DE ESTUDIOS DEL BCRP

No. 75 – 12 de diciembre de 2014

OPERACIONES DEL SECTOR PÚBLICO NO FINANCIERO: NOVIEMBRE 2014^{1/}

1. En noviembre, el sector público no financiero registró un superávit de S/. 1 120 millones, con lo que se acumuló en el período enero-noviembre un superávit de S/. 9 753 millones.

Los ingresos tributarios del gobierno nacional crecieron 4,4, por ciento en lo que va del año, dentro de los que destacan los mayores pagos del impuesto a la renta por parte de contribuyentes no domiciliados.

Los gastos no financieros del gobierno general acumularon a noviembre un crecimiento de 7,2 por ciento en términos reales, por los mayores gastos corrientes de las tres instancias de gobierno, principalmente del gobierno nacional. En el caso de las inversiones, estas disminuyeron 2,8 por ciento en el mismo periodo por menores gastos devengados de los gobiernos regionales.

Cuadro N° 1
OPERACIONES DEL SECTOR PÚBLICO NO FINANCIERO ^{1/}
(Millones de nuevos soles)

	NOVIEMBRE			ENERO - NOVIEMBRE		
	2013	2014	Var. % real	2013	2014	Var. % real
1. Ingresos corrientes del gobierno general	10 375	11 527	7,7	110 094	117 577	3,4
a. Ingresos tributarios	7 842	9 134	12,9	83 205	89 600	4,3
b. Ingresos no tributarios	2 533	2 394	-8,4	26 890	27 977	0,8
2. Gastos no financieros del gobierno general	9 916	10 116	-1,1	92 300	102 151	7,2
a. Corriente	6 396	7 148	8,3	65 316	74 940	11,1
b. Capital	3 519	2 967	-18,3	26 984	27 211	-2,3
<i>Formación Bruta de Capital</i>	3 200	2 906	-12,0	24 892	24 961	-2,8
<i>Gobierno Nacional</i>	1 270	1 015	-22,5	7 916	8 452	3,5
<i>Gobiernos Regionales</i>	704	548	-24,5	5 945	5 289	-13,7
<i>Gobiernos Locales</i>	1 227	1 343	6,1	11 031	11 220	-1,5
<i>Otros gastos de capital</i>	319	61	-81,4	2 092	2 250	4,4
3. Otros ^{2/}	187	372		1 306	459	
4. Resultado Primario (=1-2+3)	647	1 784		19 100	15 884	
5. Intereses	495	664	30,0	5 946	6 132	-0,2
6. Resultado Económico (=4-5)	152	1 120		13 154	9 753	

1/ Preliminar.

2/ Incluye ingresos de capital del Gobierno General y resultado primario de empresas estatales.

Fuente: MEF, BN, Sunat, EsSalud, sociedades de beneficencia pública y empresas estatales.

^{1/} Informe elaborado por Jhordano Aguilar, Soyer Hilario, Rafael Herrada, Alberto Palacios y Jorge Zavala del Departamento de Estadísticas Fiscales.

NOTAS DE ESTUDIOS DEL BCRP

No. 75 – 12 de diciembre de 2014

- El resultado económico del sector público no financiero acumulado en los últimos 12 meses a noviembre es equivalente a 0,2 por ciento del PBI, mayor en 0,1 punto porcentual al registrado en el acumulado a octubre de 2014. Los ingresos corrientes del gobierno general pasaron de 22,2 a 22,3 por ciento del PBI y los gastos no financieros se mantuvieron en 21,2 por ciento del PBI.

Gráfico N° 1

Resultado económico del sector público no financiero

(Acumulado últimos doce meses - porcentaje del PBI)

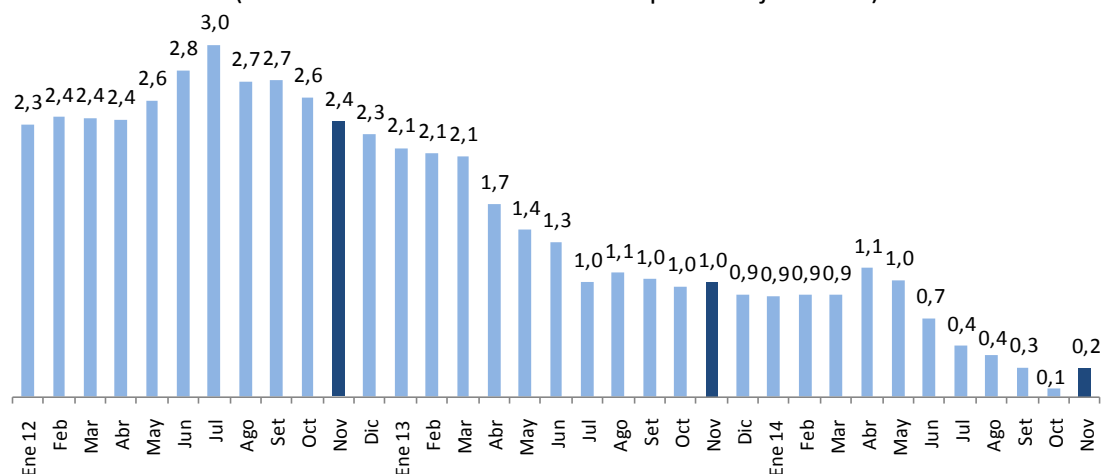

II. INGRESOS

- Los ingresos corrientes del gobierno general sumaron S/. 11 527 millones en noviembre, monto superior en 7,7 por ciento respecto del registrado en noviembre de 2013. Con ello, en el periodo enero-noviembre se acumuló un incremento de 3,4 por ciento en términos reales.

NOTAS DE ESTUDIOS DEL BCRP

No. 75 – 12 de diciembre de 2014

Cuadro N° 2
INGRESOS CORRIENTES DEL GOBIERNO GENERAL
(Millones de nuevos soles)

	NOVIEMBRE				ENERO - NOVIEMBRE			
	2013	2014	Var.%real	Contrib. %	2013	2014	Var.%real	Contrib. %
INGRESOS CORRIENTES (a+b)	10 375	11 527	7,7	7,7	110 094	117 577	3,4	3,4
a. TRIBUTARIOS	7 842	9 134	12,9	9,8	83 205	89 600	4,3	3,3
- GOBIERNO NACIONAL	7 657	8 937	13,1	9,7	81 070	87 364	4,4	3,2
1. Renta	2 824	4 134	41,9	11,4	33 553	37 321	7,7	2,3
- Personas Naturales	744	802	4,5	0,3	9 382	10 028	3,5	0,3
- Personas Jurídicas	1 997	3 072	49,1	9,5	20 863	23 196	7,6	1,4
Domiciliados	1 668	1 578	-8,3	-1,3	18 398	17 408	-8,3	-1,4
No domiciliados	329	1 494	339,8	10,8	2 465	5 788	126,8	2,8
- Regularización	83	260	203,8	1,6	3 308	4 097	19,8	0,6
2. Importaciones	157	160	-1,2	0,0	1 568	1 634	1,0	0,0
3. IGV	4 044	4 144	-0,6	-0,3	43 626	46 071	2,3	0,9
- Interno	2 287	2 366	0,3	0,1	24 574	26 202	3,3	0,7
- Importaciones	1 756	1 778	-1,9	-0,3	19 052	19 869	1,1	0,2
4. ISC	430	417	-6,1	-0,3	4 995	4 715	-8,6	-0,4
- Combustibles	159	146	-11,1	-0,2	2 291	1 884	-20,4	-0,4
- Otros	271	271	-3,2	-0,1	2 705	2 831	1,4	0,0
5. Otros	994	786	-23,4	-2,2	7 753	7 524	-5,9	-0,4
- ITAN	263	347	28,0	0,7	2 520	3 180	22,2	0,5
- Traslado detracciones	406	135	-67,9	-2,7	2 285	1 411	-39,9	-0,8
- Multas	142	138	-5,6	-0,1	925	833	-12,7	-0,1
- Otros 1/	183	166	-12,0	-0,2	2 023	2 100	0,6	0,0
6. Devoluciones (-)	793	705	-13,8	-1,1	10 424	9 901	-8,0	-0,8
- GOBIERNOS LOCALES 2/	185	197	3,3	0,1	2 134	2 236	1,4	0,0
b. NO TRIBUTARIOS	2 533	2 394	-8,4	-2,0	26 890	27 977	0,8	0,2
- Gobierno Nacional	2 215	2 054	-10,1	-2,2	23 520	24 628	1,4	0,3
- Gobiernos Regionales	61	65	4,2	0,0	741	703	-8,3	-0,1
- Gobiernos Locales	257	274	3,5	0,1	2 628	2 647	-2,5	-0,1
- Nota ^{3/}								
Tributos internos	6 359	7 590	15,7	9,6	69 411	74 312	3,7	2,3
Tributos externos	2 091	2 052	-4,9	-1,0	22 084	22 954	0,7	0,1

1/ ITF, fraccionamientos, RUS, rodaje, casinos y tragamonedas y otros.

2/ Predial, alcabala, impuesto al patrimonio vehicular, impuesto a las máquinas tragamonedas y otros.

Fuente: Sunat, Banco de la Nación, MEF, EsSalud, SBS, Beneficiencias Públicas.

4. Los ingresos tributarios del gobierno nacional crecieron 13,1 por ciento en noviembre. Dicho resultado responde principalmente al incremento de las rentas de no domiciliados (339,8 por ciento) dentro de las cuales destaca un pago producto de la venta indirecta de acciones de una empresa del sector energético.



Gráfico N° 2
Ingresos tributarios del gobierno nacional
 (Variaciones porcentuales)

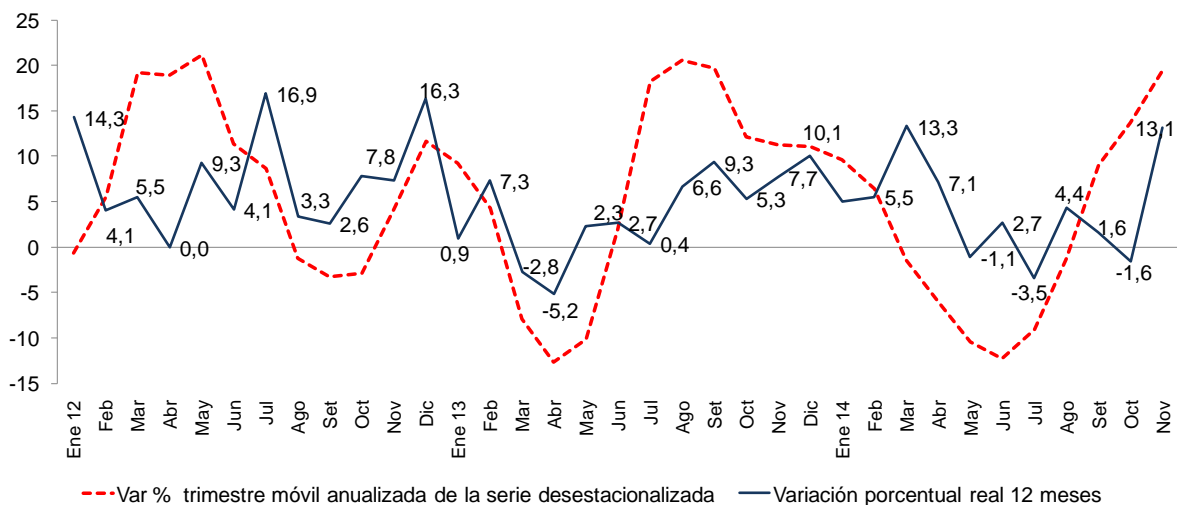

5. **La recaudación del impuesto a la renta** creció 41,9 por ciento en noviembre. El crecimiento del mes responde a las mayores rentas de contribuyentes no domiciliados, derivadas de la venta de su participación accionaria en empresas locales. Estos pagos revirtieron los resultados obtenidos a lo largo del año, con lo que el impuesto a la renta acumula un crecimiento de 7,7 por ciento, con incrementos de 3,5 por ciento en el caso de las personas naturales y de 7,6 por ciento en empresas.

Gráfico N° 3
Impuesto a la renta
 (Variación porcentual real 12 meses)

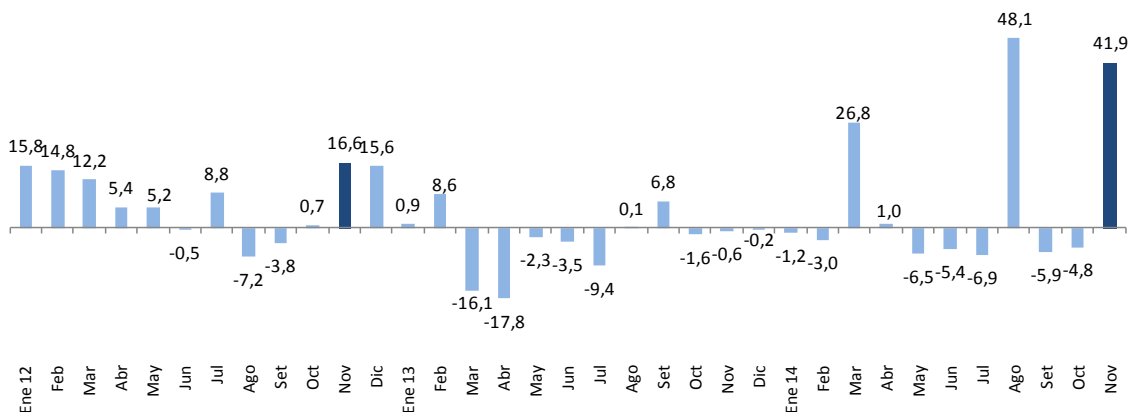

NOTAS DE ESTUDIOS DEL BCRP

No. 75 – 12 de diciembre de 2014

6. Se registró una reducción de las rentas de segunda categoría por 33,8 por ciento, lo cual refleja los menores pagos por parte del sector minero. Se tuvo mayores ingresos por rentas de primera categoría (9,3 por ciento), cuarta categoría (5,2 por ciento) y regularización (203,8 por ciento).

Cuadro N° 3

IMPUESTO A LA RENTA POR CATEGORÍAS

(Millones de nuevos soles)

	NOVIEMBRE			ENERO - NOVIEMBRE		
	2013	2014	Var.%real	2013	2014	Var.%real
TOTAL	2 824	4 134	41,9	33 553	37 321	7,7
Primera Categoría	27	30	9,3	282	337	15,8
Segunda Categoría	77	53	-33,8	1 189	1 118	-8,9
Tercera Categoría	1 635	1 538	-8,8	18 001	16 981	-8,6
Cuarta Categoría	63	69	5,2	680	760	8,2
Quinta Categoría	577	651	9,3	7 232	7 813	4,6
No Domiciliados	329	1 494	339,8	2 465	5 788	126,8
Regularización	83	260	203,8	3 308	4 097	19,8
Otros	33	40	16,2	397	427	4,3

Fuente: Sunat

7. **La recaudación del IGV** de noviembre sumó S/. 4 144 millones, monto menor en 0,6 por ciento con respecto al de similar mes del año anterior.

La recaudación del IGV se desagrega en pagos por IGV interno por S/. 2 366 millones (crecimiento de 0,3 por ciento) e IGV externo por S/. 1 778 millones (caída de 1,9 por ciento). La recaudación del IGV acumula un crecimiento entre enero y noviembre de 2,3 por ciento, con incrementos de 3,3 por ciento y 1,1 por ciento en los componentes interno y externo, respectivamente.

Gráfico N° 4

Impuesto general a las ventas
(Variación porcentual real 12 meses)

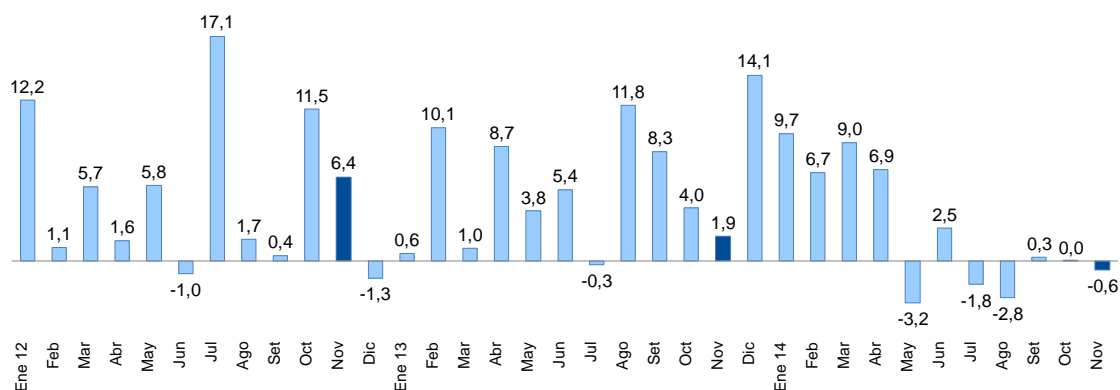

8. **Los ingresos por el impuesto selectivo al consumo (ISC)** alcanzaron S/. 417 millones en noviembre, menores en 6,1 por ciento respecto a lo obtenido en noviembre de 2013. Esta caída responde a la menor recaudación del ISC aplicado a las importaciones, el cual cayó 37,4 por ciento, resultado que fue atenuado por los mayores ingresos por ISC vinculados a la actividad interna, los cuales crecieron 12,5 por ciento.

En el acumulado de enero a noviembre el ISC registra una caída de 8,6 por ciento, con una reducción en el ISC combustible de 20,4 por ciento y un incremento del ISC aplicado a otros bienes de 1,4 por ciento, destacando los mayores ingresos por ISC cervezas (3,4 por ciento).

Cuadro N° 4

IMPUESTO SELECTIVO AL CONSUMO

(Millones de nuevos soles)

	NOVIEMBRE			ENERO - NOVIEMBRE		
	2013	2014	Var.%real	2013	2014	Var.%real
ISC TOTAL	430	417	-6,1	4 995	4 715	-8,6
Combustibles	159	146	-11,1	2291	1884	-20,4
Interno	50	74	42,0	1386	979	-31,7
Importado	109	73	-35,5	905	905	-3,1
Otros	271	271	-3,2	2705	2831	1,4
Cervezas	164	178	5,2	1730	1846	3,4
Gaseosas y agua mineral	35	39	5,9	391	412	2,1
Bienes importados	51	31	-41,5	430	359	-19,1
Otros 1/	21	23	9,8	154	215	35,1
NOTA						
Internos	270	313	12,5	3660	3452	-8,7
Externos	160	104	-37,4	1335	1264	-8,2

1/ Licores, cigarrillos, vehículos, casinos de juego, juegos de azar y apuestas, loterías, bingos, rifas y eventos hípicas.

Fuente: Sunat.

NOTAS DE ESTUDIOS DEL BCRP

No. 75 – 12 de diciembre de 2014

9. **Los aranceles a la importación** se redujeron 1,2 por ciento reflejando las menores importaciones del mes. Adicionalmente, se tuvo una menor recaudación por sobretasas arancelarias de los productos sujetos a franja de precios. Entre enero y noviembre los aranceles a la importación registran un crecimiento de 1,0 por ciento.

Gráfico N° 5

Impuesto a las importaciones
(Variación porcentual real 12 meses)

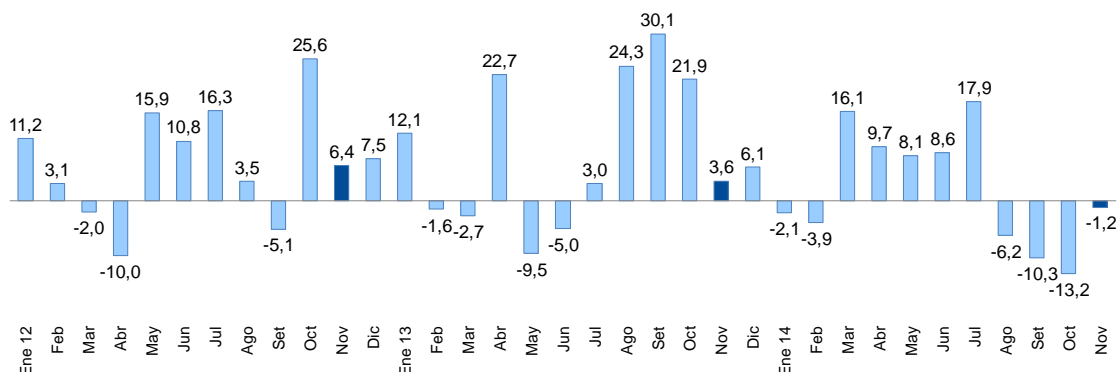

10. **Los otros ingresos tributarios** se redujeron 23,4 por ciento en el mes y 5,9 por ciento en lo que va del año. Por otro lado la recaudación del ITAN amortiguó la caída del mes, teniéndose un incremento de 28 por ciento. La mayor disminución se presentó en el traslado de detracciones, régimen que se flexibilizó desde enero de este año.

Cuadro N° 5

OTROS INGRESOS TRIBUTARIOS
(Millones de nuevos soles)

	NOVIEMBRE			ENERO - NOVIEMBRE		
	2013	2014	Var.%real	2013	2014	Var.%real
TOTAL	994	786	-23,4	7 753	7 524	-5,9
ITAN	263	347	28,0	2 520	3 180	22,2
Traslado de detracciones	406	135	-67,9	2 285	1 411	-39,9
Multas	142	138	-5,6	925	833	-12,7
Amnistía y regularización	79	61	-25,5	810	730	-12,7
Impuesto al Rodaje	30	33	8,1	306	351	11,2
Casinos y tragamonedas	23	22	-8,2	246	257	1,1
RUS	12	14	11,5	134	143	3,2
ITF	12	14	15,0	122	139	10,5
Otros	27	22	-21,3	403	480	15,2

Fuente: Sunat

11. **Las devoluciones de impuestos** alcanzaron los S/. 705 millones en noviembre, inferiores en 13,8 por ciento a las devoluciones de noviembre de 2013. En el acumulado entre enero y noviembre las devoluciones se redujeron 8,0 por ciento.

Gráfico N° 6

Devoluciones
(Millones de nuevos soles)

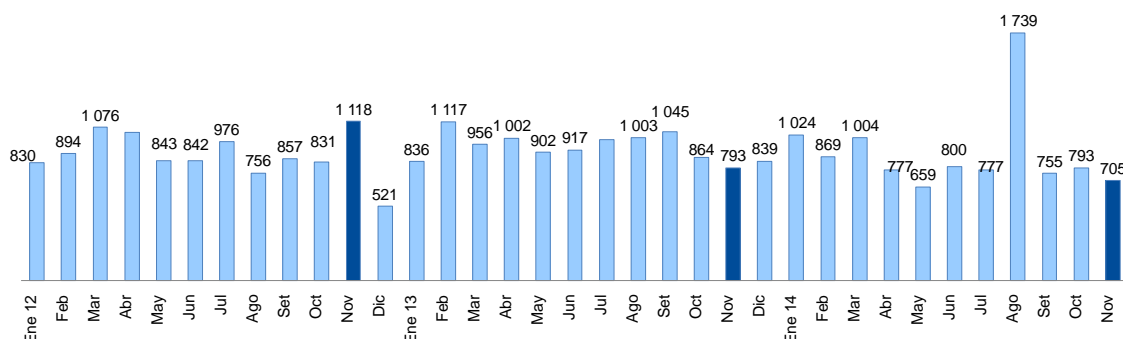

12. **Los ingresos no tributarios del gobierno nacional** disminuyeron 10,1 por ciento en noviembre producto de la menor recaudación del gravamen especial a la minería la cual disminuyó 83,1 por ciento. Este pago corresponde a parte de las obligaciones del tercer trimestre del año. También disminuyeron los ingresos por canon y regalías petroleras y gasíferas.

Cuadro N° 6

INGRESOS NO TRIBUTARIOS DEL GOBIERNO NACIONAL
(Millones de nuevos soles)

	NOVIEMBRE			ENERO - NOVIEMBRE		
	2013	2014	Var.%real	2013	2014	Var.%real
INGRESOS NO TRIBUTARIOS	2 215	2 054	-10,1	23 520	24 628	1,4
Contribuciones Sociales	968	1 053	5,4	10 500	11 379	4,9
Recursos Propios y Transferencias	320	342	3,7	4 304	5 305	19,3
Canon Petrolero y Gasífero 1/	254	225	-14,2	2 748	2 696	-4,9
Regalías Petroleras y Gasíferas	187	156	-19,3	2 143	1 892	-14,5
Gravamen Especial a la Minería	178	31	-83,1	799	452	-45,0
Regalías Mineras	21	22	1,2	411	491	15,4
Otros	288	226	-23,7	2 615	2 413	-10,6

1/ Porcentaje del valor de la producción por el derecho a explotar recursos naturales redistribuidos a las regiones.

Fuente: Sunat, Perupetro, EsSalud, ONP y MEF

13. **Los ingresos de los gobiernos regionales** (S/. 1 910 millones) registraron un aumento de 6,2 por ciento en términos reales en noviembre y de 8,8 por ciento en lo que va del año.

NOTAS DE ESTUDIOS DEL BCRP

No. 75 – 12 de diciembre de 2014

Cuadro N° 7
INGRESOS DE LOS GOBIERNOS REGIONALES
(Millones de nuevos soles)

	NOVIEMBRE			ENERO - NOVIEMBRE		
	2013	2014	Var. % real	2013	2014	Var. % real
INGRESOS TOTALES (a+b)	1 744	1 910	6,2	19 353	21 723	8,8
a. INGRESOS CORRIENTES	1 310	1 585	17,3	15 854	17 863	9,2
1. No tributarios	61	65	4,2	741	703	-8,3
2. Transferencias	1 249	1 520	18,0	15 113	17 160	10,0
- Recursos ordinarios	1 046	1 321	22,4	11 640	13 409	11,5
- Canon minero	0	0	-	763	773	-1,5
- Canon gasífero	49	50	-1,5	451	544	16,9
- Canon y sobrecanon petrolero	40	39	-4,0	412	474	11,6
- Renta de aduanas	20	19	-5,5	183	192	1,6
- Otros	94	91	-6,9	1 664	1 768	3,2
b. INGRESOS DE CAPITAL	435	325	-27,5	3 499	3 860	7,0

Fuente: MEF

14. Los ingresos de los gobiernos locales (S/. 1 300 millones) aumentaron **3,6 por ciento**, por las mayores transferencias corrientes del Fondo de Compensación Municipal -Foncomun- (S/. 36 millones). En el acumulado a noviembre los ingresos de los gobiernos locales aumentaron en S/. 753 millones, por los mayores ingresos de capital (7,8 por ciento).

Cuadro N° 8
INGRESOS DE LOS GOBIERNOS LOCALES
(Millones de nuevos soles)

	NOVIEMBRE			ENERO - NOVIEMBRE		
	2013	2014	Var. % real	2013	2014	Var. % real
INGRESOS TOTALES (a+b)	1 216	1 300	3,6	21 892	22 645	0,2
a. INGRESOS CORRIENTES	1 151	1 249	5,1	15 665	15 699	-2,8
1. Tributarios	185	197	3,3	2 134	2 236	1,4
2. No tributarios	257	274	3,5	2 628	2 647	-2,5
3. Transferencias	710	778	6,2	10 902	10 817	-3,8
- Canon	233	256	6,6	5 483	4 941	-12,5
<i>Del cual:</i> Canon Minero	0	0	<i>n.a.</i>	2 863	2 234	-24,1
Canon Gasífero	147	150	-1,5	1 663	1 632	-4,9
- Foncomun	408	444	5,5	4 070	4 531	8,0
- Otros	69	78	9,0	1 349	1 344	-3,5
b. INGRESOS DE CAPITAL	65	51	-23,6	6 228	6 946	7,8

Fuente: MEF

III. GASTOS

15. Los gastos no financieros del gobierno general disminuyeron **1,1 por ciento en noviembre**, por la caída del gobierno nacional (-3,3 por ciento), en tanto que se

NOTAS DE ESTUDIOS DEL BCRP

No. 75 – 12 de diciembre de 2014

incrementaron los gastos de los gobiernos regionales (2,4 por ciento) y locales (2,1 por ciento). En el acumulado a noviembre de 2014 el gasto no financiero del gobierno general creció 7,2 por ciento respecto a similar periodo de 2013.

En el mes se registraron menores gastos de capital (18,3 por ciento) en los niveles nacional y regional. Por su parte los gastos corrientes atenuaron la caída de las inversiones al crecer (8,3 por ciento) en los niveles nacional y regional.

Cuadro N° 9
GASTO NO FINANCIERO DEL GOBIERNO GENERAL
(Millones de nuevos soles)

	NOVIEMBRE				ENERO - NOVIEMBRE			
	2013	2014	Var. % real	Contrib. %	2013	2014	Var. % real	Contrib. %
I. GASTOS CORRIENTES	6 396	7 148	8,3	5,4	65 316	74 940	11,1	7,9
<i>Gobierno Nacional</i>	4 381	4 879	8,0	3,5	43 377	50 859	13,6	6,4
<i>Gobiernos Regionales</i>	1 232	1 496	17,8	2,2	13 091	14 900	10,2	1,4
<i>Gobiernos Locales</i>	784	774	-4,4	-0,3	8 848	9 181	0,5	0,0
Remuneraciones	2 430	2 842	13,4	3,3	25 840	29 647	11,1	3,1
<i>Gobierno Nacional</i>	1 531	1 729	9,5	1,5	15 813	18 171	11,3	1,9
<i>Gobiernos Regionales</i>	745	954	24,1	1,8	8 309	9 627	12,2	1,1
<i>Gobiernos Locales</i>	154	159	0,1	0,0	1 718	1 849	4,3	0,1
Bienes y servicios 1/	2 604	2 988	11,2	2,9	25 064	28 701	10,9	3,0
<i>Gobierno Nacional</i>	1 757	2 134	17,7	3,1	16 181	19 335	15,8	2,8
<i>Gobiernos Regionales</i>	312	342	6,3	0,2	2 820	3 063	5,2	0,2
<i>Gobiernos Locales</i>	535	512	-7,2	-0,4	6 064	6 303	0,7	0,0
Transferencias 2/	1 362	1 318	-6,2	-0,8	14 412	16 592	11,5	1,8
<i>Gobierno Nacional</i>	1 092	1 016	-9,9	-1,1	11 383	13 354	13,6	1,7
<i>Gobiernos Regionales</i>	174	199	11,0	0,2	1 962	2 210	9,0	0,2
<i>Gobiernos Locales</i>	96	103	4,5	0,0	1 067	1 028	-6,7	-0,1
II. GASTO DE CAPITAL	3 519	2 967	-18,3	-6,5	26 984	27 211	-2,3	-0,7
<i>Gobierno Nacional</i>	1 583	1 069	-34,5	-5,5	9 751	10 502	4,4	0,5
<i>Gobiernos Regionales</i>	705	549	-24,5	-1,7	6 034	5 339	-14,2	-0,9
<i>Gobiernos Locales</i>	1 231	1 350	6,3	0,8	11 198	11 370	-1,7	-0,2
Formación bruta de capital	3 200	2 906	-12,0	-3,9	24 892	24 961	-2,8	-0,8
<i>Gobierno Nacional</i>	1 270	1 015	-22,5	-2,9	7 916	8 452	3,5	0,3
<i>Gobiernos Regionales</i>	704	548	-24,5	-1,7	5 945	5 289	-13,7	-0,9
<i>Gobiernos Locales</i>	1 227	1 343	6,1	0,8	11 031	11 220	-1,5	-0,2
Otros gastos de capital 2/	319	61	-81,4	-2,6	2 092	2 250	4,4	0,1
III. GASTO NO FINANCIERO TOTAL (I + II)	9 916	10 116	-1,1	-1,1	92 300	102 151	7,2	7,2
<i>Gobierno Nacional</i>	5 964	5 948	-3,3	-2,0	53 128	61 361	11,9	6,8
<i>Gobiernos Regionales</i>	1 936	2 045	2,4	0,5	19 125	20 239	2,5	0,5
<i>Gobiernos Locales</i>	2 015	2 123	2,1	0,4	20 046	20 551	-0,7	-0,2

1/ Neto de comisiones y de transferencias intergubernamentales.

2/ Incluye el pago de pensiones y transferencia corrientes al sector privado

Fuente: MEF

Gráfico N° 7
Gasto no Financiero del gobierno general
(Variaciones porcentuales)

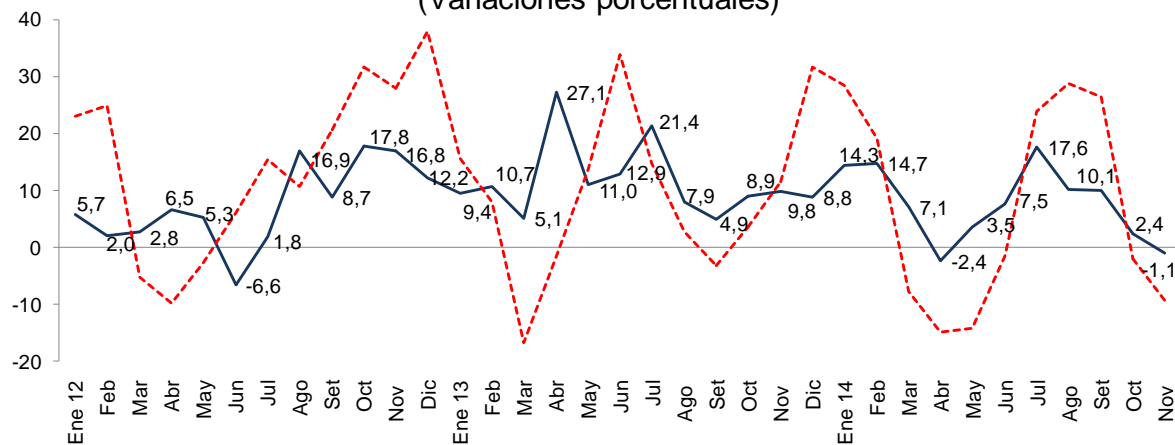

Millones de nuevos soles	Oct 13	Nov	Dic	Ene 14	Feb	Mar	Abr	May	Jun	Jul	Ago	Sep	Oct	Nov
Gastos corrientes	6 633	6 396	13 082	5 534	6 222	5 994	6 471	6 470	6 729	8 947	7 343	6 751	7 332	7 148
Gastos de capital	3 378	3 519	6 532	897	1 761	2 361	2 414	2 370	2 317	3 549	2 460	2 881	3 233	2 967
Total	10 012	9 916	19 614	6 431	7 982	8 355	8 885	8 840	9 046	12 496	9 803	9 632	10 565	10 116

Variación porcentual real	Oct 13	Nov	Dic	Ene 14	Feb	Mar	Abr	May	Jun	Jul	Ago	Sep	Oct	Nov
Gastos corrientes	9,2	4,3	17,5	14,6	13,0	8,5	4,0	1,0	13,3	23,6	17,6	10,8	7,2	8,3
Gastos de capital	8,3	21,7	-5,3	13,1	21,2	3,7	-16,4	10,7	-6,4	4,8	-7,6	8,0	-7,2	-18,3
Total	8,9	9,8	8,8	14,3	14,7	7,1	-2,4	3,5	7,5	17,6	10,1	9,9	2,4	-1,1

Gráfico N° 8

Gasto no financiero del gobierno general por nivel de gobierno
(Variación porcentual real)

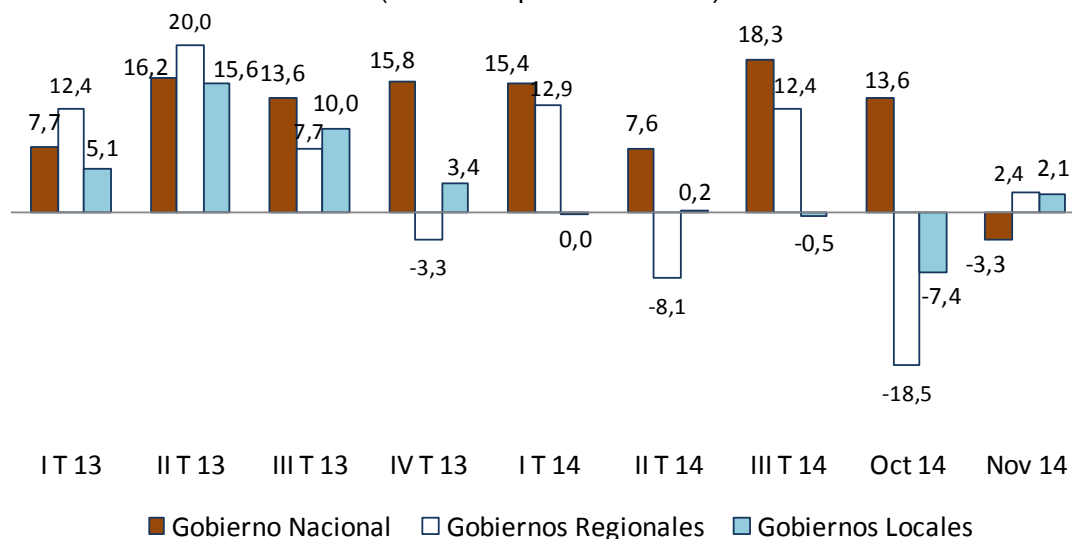

III.1 GASTO DEL GOBIERNO NACIONAL

16. **El gasto no financiero del gobierno nacional -neto de transferencias a gobiernos subnacionales- (S/. 5 948 millones) disminuyó 3,3 por ciento en noviembre, explicado básicamente por la caída del gasto de capital (-34,5 por ciento).**
17. **Las remuneraciones (S/. 1 729 millones) registraron un aumento de 9,5 por ciento, por los incrementos otorgados a los servidores del Ministerio de Educación, Ministerio de Salud, Fuerzas Armadas y Policía Nacional.**
18. **El gasto en bienes y servicios (S/. 2 134 millones) aumentó 17,7 por ciento respecto al de noviembre del año anterior, explicado por las mayores adquisiciones de:**
- Ministerio de Salud (S/. 91 millones), para la compra de suministros médicos (vacunas y medicamentos), así como la mayor atención en consultas externas y hospitalización.
 - Ministerio de Defensa (S/. 52 millones), en el mantenimiento y recuperación de la capacidad operativa de las unidades militares.
 - Ministerio del Interior (S/. 36 millones), para operaciones policiales en la reducción de la victimización en las zonas urbanas del país.
 - Ministerio de Educación (S/. 20 millones), para la capacitación docente y alfabetización.
 - Ministerio de Cultura (S/. 15 millones), en la preservación del patrimonio cultural y en el fomento de las industrias culturales y artes.
19. **El gasto en transferencias corrientes (S/. 1 016 millones) disminuyó 9,9 por ciento, principalmente por las menores transferencias a la mejora del desempeño deportivo de los deportistas peruanos de alta competencia (S/. 64 millones) y a seguridad nacional (S/. 17 millones).**
20. **El gasto en formación bruta de capital del gobierno nacional disminuyó en 22,5 por ciento en términos reales. Esta caída es en parte explicada por un efecto base pues en noviembre de 2013 se registraron devengados significativos por parte del Ministerio de Transportes y Comunicaciones, en obras faltantes y adicionales de las concesiones viales IIRSA Sur y Norte (S/. 337 millones); de la Presidencia del Consejo de Ministros, en un lote de vehículos para el Cuerpo General de Bomberos Voluntarios (S/. 50 millones); y del Ministerio de Vivienda, Construcción y Saneamiento, en la adquisición de un lote de maquinarias para la atención de emergencias de infraestructura urbana y de saneamiento para los departamentos de Tumbes, Piura, Lambayeque, Cajamarca, La Libertad y Áncash (S/. 45 millones).**

NOTAS DE ESTUDIOS DEL BCRP

No. 75 – 12 de diciembre de 2014

Cuadro N° 10
INVERSIÓN DEL GOBIERNO NACIONAL
(Millones de nuevos soles)

	NOVIEMBRE				ENERO-NOVIEMBRE			
	2013	2014	Variación		2013	2014	Variación	
			Nominal	% real			Nominal	% real
Ministerio de Transportes y Comunicaciones	786	540	-246	-33,4	4 890	4 872	-18	-3,5
Ministerio de Educación	45	80	35	73,1	431	463	32	4,0
Ministerio de Agricultura	50	91	41	76,2	311	286	-25	-10,9
Ministerio de Salud	41	21	-19	-49,0	302	462	160	48,2
Universidades	43	50	8	14,2	357	624	267	69,3
Ministerio de Vivienda y Construcción	67	16	-51	-77,4	193	202	9	1,2
Ministerio de Energía y Minas	18	20	2	7,5	214	238	24	7,7
Instituto Nacional Penitenciario	28	30	2	5,4	281	218	-63	-24,8
Presidencia del Consejo de Ministros	66	8	-58	-87,8	129	131	2	-1,6
Resto	127	158	31	20,6	808	957	149	14,7
TOTAL	1 270	1 015	-255	-22,5	7 916	8 452	536	3,5

Fuente: MEF.

Gráfico N° 9
Formación bruta de capital del gobierno nacional
(Variación porcentual real 12 meses)

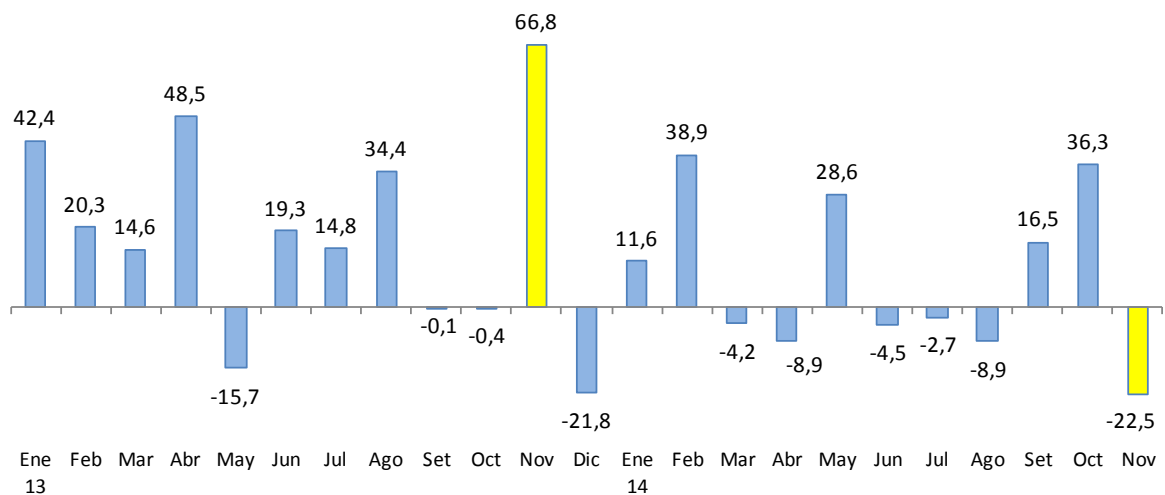

21. **El gasto en Otros Gastos de Capital (S/. 54 millones) disminuyó en 83,4 por ciento** respecto a noviembre del año anterior, por las menores transferencias de capital del Ministerio de Vivienda, Construcción y Saneamiento a empresas de saneamiento urbano (S/. 90 millones), para el programa de alcantarillado y de agua potable y desagüe; al acceso y uso de electrificación rural (S/. 73 millones); y para el Bono Familiar Habitacional (S/. 47 millones).

III.2 GASTO DE LOS GOBIERNOS REGIONALES

22. **Los gastos no financieros de los gobiernos regionales (S/. 2 045 millones) aumentaron 2,4 por ciento**, como consecuencia de las mayores gastos corrientes (17,8 por ciento), explicado por el crecimiento del rubro de remuneraciones (24,1 por ciento), que responde principalmente al pago de docentes y al personal de salud a cargo de las regiones. El gasto en bienes y servicios aumentó en 6,3 por ciento, variación que se explica por los mayores montos para labores de mantenimiento.

Gráfico N° 10

Gasto no financiero de los gobiernos regionales

(Variación porcentual real 12 meses)

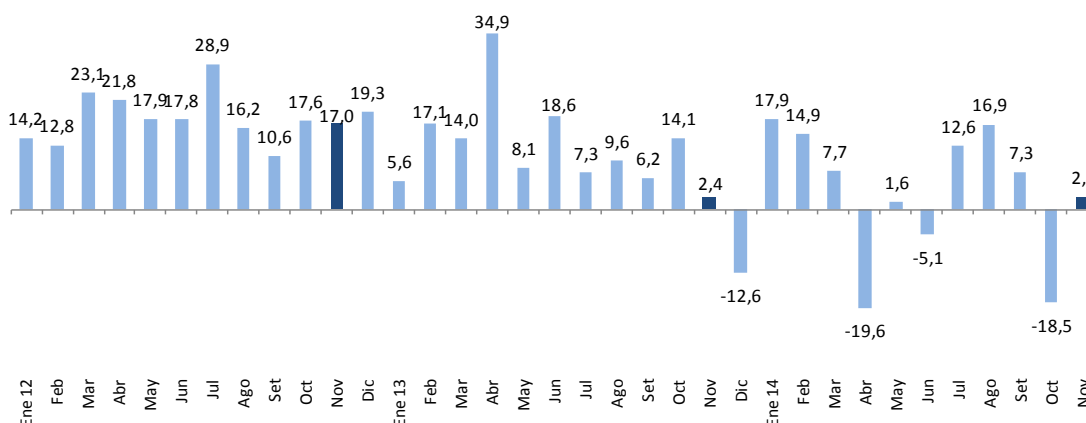

Variaciones porcentuales reales

	ene-13	feb	mar	abr	may	jun	jul	ago	sep	oct	nov	dic	ene-14	feb	mar	abr	may	jun	jul	ago	sep	oct	nov
Corriente	6,9	15,6	12,6	16,4	11,1	12,9	3,8	7,2	11,0	9,8	4,8	2,7	9,7	4,5	6,0	-0,5	2,9	0,6	19,9	30,9	15,5	3,5	17,8
Capital	-3,7	22,5	16,9	84,9	1,3	32,0	15,6	14,3	-3,8	21,6	-1,5	-31,2	86,0	49,7	10,8	-51,9	-1,9	-16,6	-3,1	-9,6	-12,4	-53,3	-24,5

23. **El gasto en formación bruta de capital de los gobiernos regionales disminuyó 24,5 por ciento** en términos reales. Los gobiernos regionales que registraron mayores caídas fueron los de Pasco (S/. 47 millones), Callao (S/. 40 millones), Tumbes (S/. 38 millones), Áncash (S/. 27 millones), San Martín (S/. 24 millones) y Puno (S/. 18 millones).



Cuadro N° 11
INVERSIÓN DE LOS GOBIERNOS REGIONALES
(Millones de nuevos soles)

	NOVIEMBRE				ENERO-NOVIEMBRE			
	2013	2014	Variación		2013	2014	Variación	
			Dif. Nom.	% real			Dif. Nom.	% real
Cusco	20	43	22	103,4	625	554	-71	-14,2
Arequipa	49	48	-2	-6,4	520	432	-88	-19,6
San Martín	62	37	-24	-41,4	357	349	-8	-5,4
Junín	35	59	24	62,4	181	322	141	72,3
Ayacucho	23	20	-3	-15,3	245	259	14	2,5
Loreto	36	34	-1	-6,5	252	235	-17	-9,7
Callao	47	7	-40	-85,1	280	223	-58	-23,1
Moquegua	21	24	2	6,5	134	214	80	54,5
Puno	30	12	-18	-62,2	206	214	8	0,4
Lambayeque	9	11	3	25,2	232	211	-21	-11,9
Huánuco	21	28	6	26,1	168	209	41	20,2
Apurímac	22	16	-6	-30,4	193	205	12	2,8
Huancavelica	20	29	10	43,5	186	203	18	6,0
Piura	22	20	-2	-12,5	349	199	-151	-44,9
Amazonas	26	40	14	49,4	186	196	10	2,2
Lima	19	15	-5	-27,4	193	192	-1	-3,7
La Libertad	23	16	-7	-33,7	153	152	-1	-3,6
Ucayali	19	10	-9	-47,9	173	136	-37	-24,1
Cajamarca	11	14	2	17,8	171	127	-43	-27,8
Pasco	59	12	-47	-79,9	227	125	-102	-46,7
Ica	19	11	-8	-45,4	151	121	-29	-22,0
Tumbes	47	9	-38	-82,2	164	116	-48	-31,5
Tacna	17	12	-5	-29,9	144	102	-42	-31,6
Madre de Dios	11	11	0	-2,7	95	81	-14	-17,1
Áncash	34	7	-27	-81,0	331	77	-254	-77,5
Lima Metropolitana	0	4	4	960,5	27	35	8	26,2
TOTAL	704	548	-155	-24,5	5 945	5 289	-656	-13,7

Fuente: MEF.

III.3 GASTO DE LOS GOBIERNOS LOCALES

24. Los gastos no financieros de los gobiernos locales (S/. 2 123 millones) registraron un aumento de 2,1 por ciento, principalmente por el crecimiento del gasto de capital (6,3 por ciento).

Gráfico N° 11

Gasto no financiero de los gobiernos locales (Variación porcentual real 12 meses)

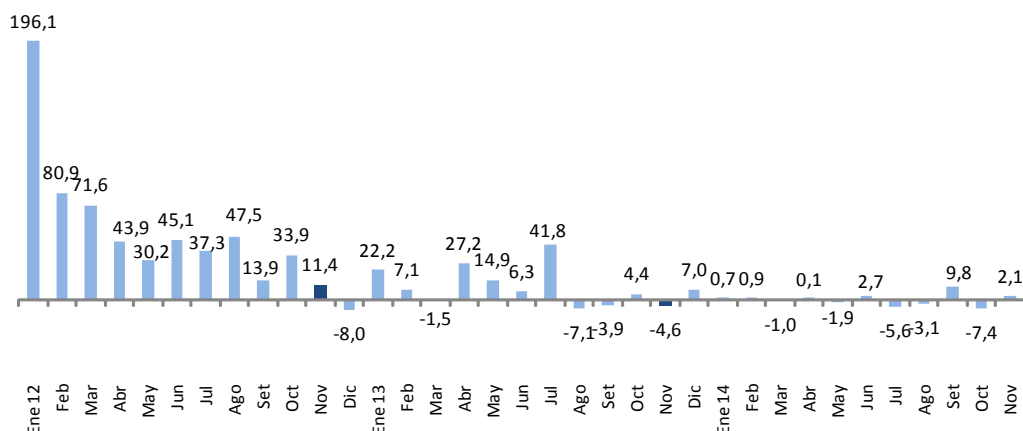

Variaciones porcentuales reales

	ene-13	feb	mar	abr	may	jun	jul	ago	sep	oct	nov	dic	ene-14	feb	mar	abr	may	jun	jul	ago	sep	oct	nov
Corriente	17,0	7,4	4,2	8,9	4,2	1,0	8,3	-5,9	1,7	5,7	-5,9	-7,8	4,7	9,5	0,4	-2,5	1,0	8,2	3,1	0,8	-4,2	-8,3	-4,4
Capital	37,0	6,7	-5,8	49,1	25,3	10,8	72,7	-8,0	-8,1	3,5	-3,7	14,2	-8,9	-8,3	-2,2	2,3	-4,3	-1,5	-10,6	-6,3	21,3	-6,8	6,3

25. **La inversión** de los municipios ascendió a S/. 1 343, mayor en 6,1 por ciento en términos reales respecto a noviembre de 2013. Los gobiernos locales de los departamentos de Ayacucho, Amazonas, Puno, San Martín, Huancavelica y Apurímac son los que registraron los mayores aumentos en la ejecución de sus proyectos de inversión.

NOTAS DE ESTUDIOS DEL BCRP

No. 75 – 12 de diciembre de 2014



Cuadro N° 12
INVERSIÓN DE LOS GOBIERNOS LOCALES
(Millones de nuevos soles)

	NOVIEMBRE				ENERO-NOVIEMBRE			
	2013	2014	Variación		2013	2014	Variación	
			Dif. Nom.	% real			Dif. Nom.	% real
Cusco	192	178	-13	-9,9	1 843	1 756	-87	-7,7
Lima	88	88	-1	-3,8	1 131	1 217	86	4,2
Áncash	112	103	-9	-10,6	799	807	8	-2,1
La Libertad	104	106	1	-1,8	780	717	-63	-10,9
Cajamarca	85	93	7	5,0	711	763	52	3,9
Piura	73	82	9	8,3	671	715	43	3,1
Arequipa	91	81	-10	-13,7	622	587	-35	-8,6
Puno	49	70	21	38,9	481	548	67	10,3
Ayacucho	43	70	28	59,4	436	476	39	5,6
Huánuco	41	43	1	-0,3	342	348	7	-1,3
Junín	39	41	2	2,3	326	329	4	-2,0
Tacna	29	45	15	48,1	312	304	-9	-5,8
Ica	24	37	13	50,1	307	320	13	1,0
Loreto	38	21	-17	-45,7	298	269	-29	-12,5
Huancavelica	30	47	17	51,0	285	337	52	14,6
Moquegua	29	35	6	15,4	275	234	-41	-17,4
San Martín	18	35	17	84,8	252	262	10	0,8
Ucayali	36	16	-20	-57,0	219	218	-1	-3,6
Apurímac	30	43	14	41,6	206	264	58	24,3
Lambayeque	20	29	9	41,6	205	215	10	1,6
Pasco	19	14	-5	-28,3	192	141	-50	-28,5
Tumbes	16	21	5	25,8	136	139	4	-0,6
Amazonas	12	38	27	212,8	113	159	46	36,0
Callao	4	6	2	37,1	65	70	5	4,4
Madre de Dios	4	2	-2	-44,4	25	22	-3	-15,7
TOTAL	1 227	1 343	116	6,1	11 031	11 220	188	-1,5

Fuente: MEF.

Departamento de Estadísticas Fiscales
Subgerencia de Estadísticas Macroeconómicas
Gerencia de Información y Análisis Económico
12 de diciembre de 2014