

### OPERACIONES DEL SECTOR PÚBLICO NO FINANCIERO: OCTUBRE 2014<sup>1/</sup>

1. En octubre, el sector público no financiero registró un déficit de S/. 1 038 millones, mayor en S/. 650 millones al obtenido en el mismo mes del 2013, variación que refleja los menores ingresos corrientes del gobierno general (1,8 por ciento) y los mayores gastos no financieros (0,9 por ciento). El resultado económico acumulado a octubre ascendió a S/. 8 994 millones.

Cuadro N° 1  
OPERACIONES DEL SECTOR PÚBLICO NO FINANCIERO <sup>1/</sup>  
(Millones de nuevos soles)

|  | OCTUBRE       |               |              | ENERO - OCTUBRE |                |             |
|--|---------------|---------------|--------------|-----------------|----------------|-------------|
|  | 2013          | 2014          | Var. % real  | 2013            | 2014           | Var. % real |
| <b>1. Ingresos corrientes del gobierno general</b>   | <b>9 877</b>  | <b>9 995</b>  | <b>-1,8</b>  | <b>99 719</b>   | <b>106 024</b> | <b>3,0</b>  |
| a. Ingresos tributarios                              | 7 646         | 7 766         | -1,5         | 75 362          | 80 467         | 3,4         |
| b. Ingresos no tributarios                           | 2 230         | 2 229         | -3,1         | 24 357          | 25 557         | 1,6         |
| <b>2. Gastos no financieros del gobierno general</b> | <b>10 012</b> | <b>10 417</b> | <b>0,9</b>   | <b>82 384</b>   | <b>91 888</b>  | <b>8,0</b>  |
| a. Corriente   | 6 633         | 7 196         | 5,2          | 58 920          | 67 656         | 11,2        |
| b. Capital   | 3 378         | 3 221         | -7,5         | 23 465          | 24 231         | 0,1         |
| <i>Formación Bruta de Capital</i>                    | 3 137         | 3 071         | -5,0         | 21 692          | 22 043         | -1,5        |
| <i>Gobierno Nacional</i>                             | 998           | 1 390         | 35,1         | 6 646           | 7 425          | 8,2         |
| <i>Gobiernos Regionales</i>                          | 785           | 381           | -52,9        | 5 241           | 4 741          | -12,2       |
| <i>Gobiernos Locales</i>                             | 1 354         | 1 300         | -6,9         | 9 805           | 9 877          | -2,5        |
| <i>Otros gastos de capital</i>                       | 242           | 150           | -39,9        | 1 773           | 2 189          | 19,7        |
| <b>3. Otros <sup>2/</sup></b>                        | <b>42</b>     | <b>54</b>     |              | <b>1 118</b>    | <b>319</b>     |             |
| <b>4. Resultado Primario (=1-2+3)</b>                | <b>-93</b>    | <b>-367</b>   |              | <b>18 453</b>   | <b>14 456</b>  |             |
| <b>5. Intereses</b>                                  | <b>295</b>    | <b>671</b>    | <b>120,8</b> | <b>5 451</b>    | <b>5 461</b>   | <b>-3,0</b> |
| <b>6. Resultado Económico (=4-5)</b>                 | <b>-388</b>   | <b>-1 038</b> |              | <b>13 002</b>   | <b>8 994</b>   |             |

1/ Preliminar.

2/ Incluye ingresos de capital del Gobierno General y resultado primario de empresas estatales.

Fuente: MEF, BN, Sunat, EsSalud, sociedades de beneficencia pública y empresas estatales.

2. El resultado económico del sector público no financiero acumulado en los últimos 12 meses a octubre fue equivalente a 0,1 por ciento del PBI, menor en 0,2 puntos porcentuales al registrado en el acumulado del mes anterior, continuando con la tendencia decreciente de los últimos cinco meses. Los ingresos corrientes se mantuvieron en 22,2 por ciento del PBI, y los gastos no financieros en 21,1 por ciento del PBI.

<sup>1/</sup> Informe elaborado por Jhordano Aguilar, Soyer Hilario, Rafael Herrada, Alberto Palacios y Jorge Zavala del Departamento de Estadísticas Fiscales.

Gráfico N° 1

## Resultado económico del sector público no financiero

(Acumulado últimos doce meses - porcentaje del PBI)

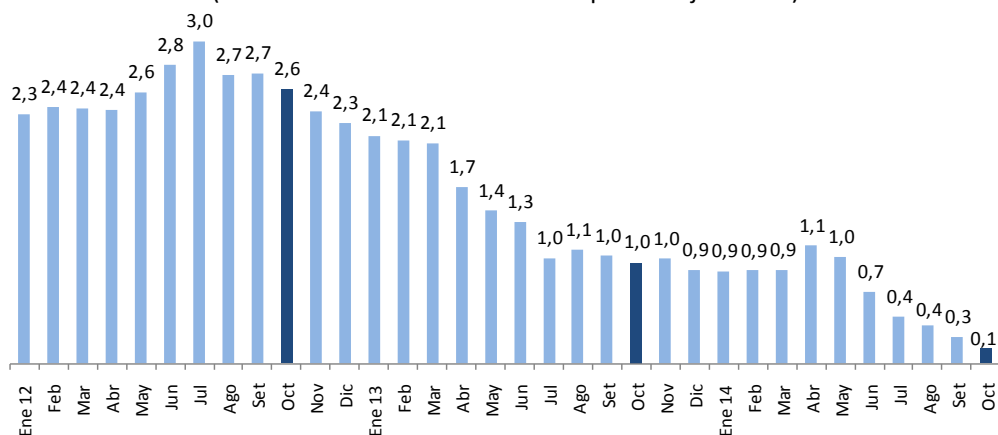

## II. INGRESOS

- En octubre, los ingresos corrientes del gobierno general ascendieron a S/. 9 995 millones, monto inferior en 1,8 por ciento respecto al de similar mes del año anterior. Esta caída se descompone en un descenso de los ingresos tributarios de 1,5 por ciento y de los ingresos no tributarios de 3,1 por ciento.

Entre enero y octubre los ingresos corrientes acumulan un crecimiento de 3,0 por ciento, por mayores ingresos tributarios de 3,4 por ciento e ingresos no tributarios de 1,6 por ciento.

# NOTAS DE ESTUDIOS DEL BCRP

No. 68 –21 de noviembre de 2014

Cuadro N° 2  
INGRESOS CORRIENTES DEL GOBIERNO GENERAL  
(Millones de nuevos soles)

|                                  | OCTUBRE      |              |             |             | ENERO - OCTUBRE |                |            |            |
|----------------------------------|--------------|--------------|-------------|-------------|-----------------|----------------|------------|------------|
|                                  | 2013         | 2014         | Var.%real   | Contrib. %  | 2013            | 2014           | Var.%real  | Contrib. % |
| <b>INGRESOS CORRIENTES (a+b)</b> | <b>9 877</b> | <b>9 995</b> | <b>-1,8</b> | <b>-1,8</b> | <b>99 719</b>   | <b>106 024</b> | <b>3,0</b> | <b>3,0</b> |
| <b>a. TRIBUTARIOS</b>            | <b>7 646</b> | <b>7 766</b> | <b>-1,5</b> | <b>-1,1</b> | <b>75 362</b>   | <b>80 467</b>  | <b>3,4</b> | <b>2,6</b> |
| - GOBIERNO NACIONAL              | 7 506        | 7 617        | -1,6        | -1,2        | 73 413          | 78 428         | 3,5        | 2,6        |
| 1. Renta                         | 2 786        | 2 734        | -4,8        | -1,4        | 30 729          | 33 187         | 4,6        | 1,4        |
| - Personas Naturales             | 793          | 835          | 2,2         | 0,2         | 8 639           | 9 225          | 3,4        | 0,3        |
| - Personas Jurídicas             | 1 911        | 1 843        | -6,4        | -1,2        | 18 866          | 20 125         | 3,3        | 0,6        |
| Domiciliados                     | 1 707        | 1 601        | -9,0        | -1,6        | 16 730          | 15 831         | -8,3       | -1,4       |
| No domiciliados                  | 204          | 242          | 15,3        | 0,3         | 2 136           | 4 294          | 94,3       | 2,0        |
| - Regularización                 | 83           | 56           | -34,4       | -0,3        | 3 224           | 3 837          | 15,1       | 0,5        |
| 2. Importaciones                 | 182          | 164          | -13,0       | -0,2        | 1 411           | 1 474          | 1,3        | 0,0        |
| 3. IGV                           | 4 207        | 4 337        | 0,0         | 0,0         | 39 582          | 41 927         | 2,6        | 1,0        |
| - Interno                        | 2 257        | 2 430        | 4,5         | 1,0         | 22 287          | 23 836         | 3,6        | 0,8        |
| - Importaciones                  | 1 950        | 1 907        | -5,2        | -1,0        | 17 295          | 18 091         | 1,4        | 0,2        |
| 4. ISC                           | 386          | 444          | 11,6        | 0,5         | 4 565           | 4 296          | -8,9       | -0,4       |
| - Combustibles                   | 139          | 188          | 31,4        | 0,4         | 2 132           | 1 734          | -21,3      | -0,5       |
| - Otros                          | 247          | 256          | 0,4         | 0,0         | 2 433           | 2 562          | 2,0        | 0,0        |
| 5. Otros                         | 809          | 728          | -12,6       | -1,0        | 6 758           | 6 738          | -3,4       | -0,2       |
| - ITAN                           | 260          | 338          | 26,0        | 0,7         | 2 257           | 2 832          | 21,5       | 0,5        |
| - Traslado detracciones          | 300          | 136          | -56,1       | -1,7        | 1 878           | 1 276          | -34,0      | -0,6       |
| - Multas                         | 69           | 78           | 9,9         | 0,1         | 784             | 696            | -14,0      | -0,1       |
| - Otros 1/                       | 180          | 177          | -4,7        | -0,1        | 1 840           | 1 934          | 1,8        | 0,0        |
| 6. Devoluciones (-)              | 864          | 790          | -11,3       | -1,0        | 9 632           | 9 193          | -7,6       | -0,7       |
| - GOBIERNOS LOCALES 2/           | 140          | 149          | 3,2         | 0,0         | 1 949           | 2 039          | 1,2        | 0,0        |
| <b>b. NO TRIBUTARIOS</b>         | <b>2 230</b> | <b>2 229</b> | <b>-3,1</b> | <b>-0,7</b> | <b>24 357</b>   | <b>25 557</b>  | <b>1,6</b> | <b>0,4</b> |
| - Gobierno Nacional              | 1 944        | 1 928        | -3,8        | -0,7        | 21 305          | 22 547         | 2,5        | 0,5        |
| - Gobiernos Regionales           | 51           | 54           | 2,7         | 0,0         | 681             | 637            | -9,4       | -0,1       |
| - Gobiernos Locales              | 235          | 246          | 1,8         | 0,0         | 2 372           | 2 373          | -3,1       | -0,1       |
| - Nota <sup>3/</sup>             |              |              |             |             |                 |                |            |            |
| Tributos internos                | 6 104        | 6 199        | -1,5        | -0,9        | 63 052          | 66 722         | 2,5        | 1,6        |
| Tributos externos                | 2 267        | 2 208        | -5,5        | -1,3        | 19 993          | 20 899         | 1,3        | 0,3        |

1/ ITF, fraccionamientos, RUS, rodaje, casinos y tragamonedas y otros.

2/ Predial, alcabala, impuesto al patrimonio vehicular, impuesto a las máquinas tragamonedas y otros.

Fuente: Sunat, Banco de la Nación, MEF, EsSalud, SBS, Beneficiencias Públicas.

4. Los ingresos tributarios del gobierno nacional de octubre disminuyeron 1,6 por ciento, por la menor recaudación del impuesto a la renta y de otros ingresos tributarios.

Con los resultados obtenidos en octubre los ingresos tributarios acumulan un crecimiento de 3,5 por ciento, liderados principalmente por los mayores pagos del impuesto a la renta (4,6 por ciento), los cuales fueron favorecidos por ingresos obtenidos de rentas de no domiciliados, y del IGV (2,6 por ciento).

Gráfico N° 2

### Ingresos tributarios del gobierno nacional

(Variación porcentual real 12 meses)

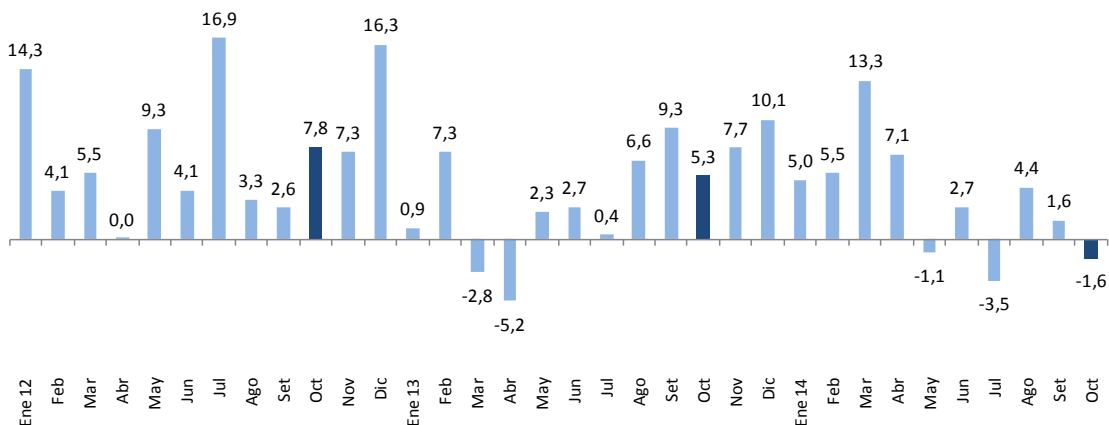

5. La recaudación del impuesto a la renta del mes de octubre disminuyó 4,8 por ciento, lo que reflejó los menores pagos de empresas (6,4 por ciento). El impuesto a la renta de las personas naturales reportó un crecimiento de 2,2 por ciento. En el periodo enero-octubre, el impuesto a la renta acumuló una expansión de 4,6 por ciento.
6. Los pagos a cuenta de tercera categoría registraron una caída de 9,6 por ciento, por los menores pagos de las empresas mineras. Las rentas de no domiciliados registraron un crecimiento de 15,3 por ciento.

Gráfico N° 3

### Impuesto a la renta

(Variación porcentual real 12 meses)

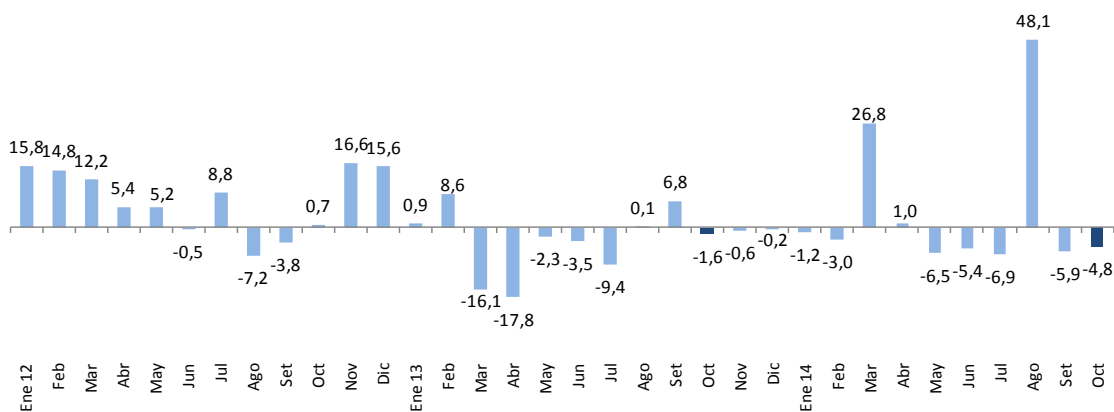

Cuadro N° 3

### IMPUESTO A LA RENTA POR CATEGORÍAS

(Millones de nuevos soles)

|                   | OCTUBRE      |              |             | ENERO - OCTUBRE |               |            |
|-------------------|--------------|--------------|-------------|-----------------|---------------|------------|
|                   | 2013         | 2014         | Var.%real   | 2013            | 2014          | Var.%real  |
| <b>TOTAL</b>      | <b>2 786</b> | <b>2 734</b> | <b>-4,8</b> | <b>30 729</b>   | <b>33 187</b> | <b>4,6</b> |
| Primera Categoría | 27           | 32           | 13,8        | 255             | 306           | 16,2       |
| Segunda Categoría | 83           | 86           | -0,2        | 1 112           | 1 065         | -7,2       |
| Tercera Categoría | 1 673        | 1 559        | -9,6        | 16 366          | 15 443        | -8,6       |
| Cuarta Categoría  | 61           | 67           | 6,0         | 617             | 691           | 8,5        |
| Quinta Categoría  | 621          | 651          | 1,7         | 6 655           | 7 163         | 4,2        |
| No Domiciliados   | 204          | 242          | 15,3        | 2 136           | 4 294         | 94,3       |
| Regularización    | 83           | 56           | -34,4       | 3 224           | 3 837         | 15,1       |
| Otros             | 34           | 42           | 18,6        | 363             | 388           | 3,3        |

Fuente: Sunat

7. **La recaudación del IGV de octubre fue de S/. 4 337 millones**, similar en términos reales a lo obtenido en octubre de 2013, con lo que acumuló un incremento de 2,6 por ciento en los diez primeros meses del año. El resultado del mes se descompone en un crecimiento de 4,5 por ciento para el IGV interno y de una caída de 5,2 por ciento para el IGV externo. La caída del IGV externo está asociada a las menores importaciones del mes.

Gráfico N° 4

### Impuesto General a las Ventas

(Variación porcentual real 12 meses)

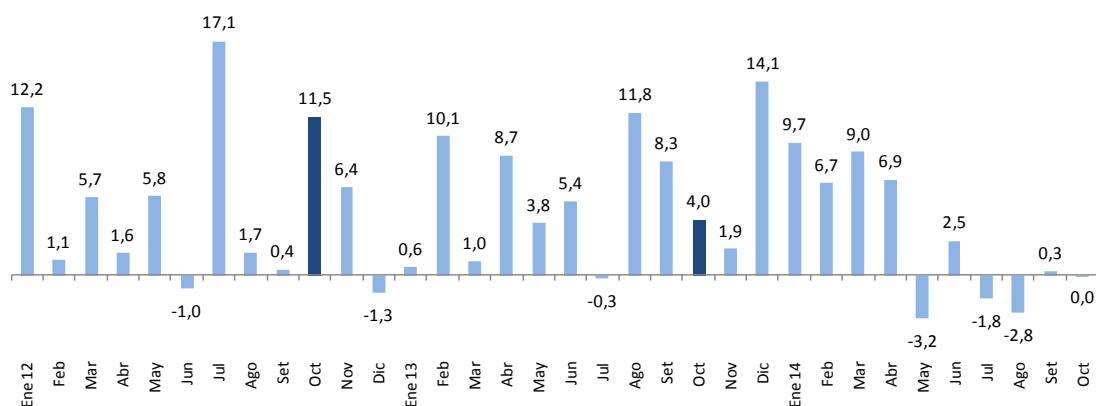

8. **Los ingresos por el impuesto selectivo al consumo (ISC) crecieron 11,6 por ciento en el mes de octubre**, con lo que en lo que va del año acumuló una disminución de 8,9 por ciento. Este resultado se deriva de la evolución de los pagos por ISC combustibles, y en particular del ISC combustibles interno. Cabe señalar que este resultado fue influenciado por un efecto base, puesto que en octubre del año pasado una empresa

de hidrocarburos no efectuó pagos debido a un crédito fiscal generado en meses anteriores.

Adicionalmente, el ISC aplicado al resto de bienes registró un crecimiento de 0,4 por ciento, asociado principalmente a la mayor recaudación por ISC a las cervezas (3,5 por ciento), lo cual fue atenuado por la menor recaudación del ISC aplicado a los bienes importados (17,5 por ciento).

Cuadro N° 4

### IMPUESTO SELECTIVO AL CONSUMO

(Millones de nuevos soles)

|                         | OCTUBRE    |            |             | ENERO - OCTUBRE |              |              |
|-------------------------|------------|------------|-------------|-----------------|--------------|--------------|
|                         | 2013       | 2014       | Var.%real   | 2013            | 2014         | Var.%real    |
| <b>ISC TOTAL</b>        | <b>386</b> | <b>444</b> | <b>11,6</b> | <b>4 565</b>    | <b>4 296</b> | <b>-8,9</b>  |
| <b>Combustibles</b>     | <b>139</b> | <b>188</b> | <b>31,4</b> | <b>2 132</b>    | <b>1 734</b> | <b>-21,3</b> |
| Interno                 | 63         | 101        | 54,4        | 1 336           | 906          | -34,4        |
| Importado               | 76         | 87         | 12,2        | 796             | 828          | 0,9          |
| <b>Otros</b>            | <b>247</b> | <b>256</b> | <b>0,4</b>  | <b>2 433</b>    | <b>2 562</b> | <b>2,0</b>   |
| Cervezas                | 153        | 164        | 3,5         | 1 566           | 1 668        | 3,2          |
| Gaseosas y agua mineral | 33         | 34         | 0,8         | 355             | 373          | 1,8          |
| Bienes importados       | 44         | 37         | -17,5       | 379             | 329          | -15,7        |
| Otros 1/                | 17         | 20         | 18,9        | 134             | 191          | 39,0         |

#### NOTA

|                 |     |     |      |       |       |       |
|-----------------|-----|-----|------|-------|-------|-------|
| <b>Internos</b> | 266 | 319 | 16,2 | 3 390 | 3 138 | -10,4 |
| <b>Externos</b> | 120 | 125 | 1,2  | 1 174 | 1 157 | -4,5  |

1/ Licores, cigarros, vehículos, casinos de juego, juegos de azar y apuestas, loterías, bingos, rifas y eventos hípicas.

Fuente: Sunat.

9. **Los aranceles a la importación registraron una caída de 13,0 por ciento en octubre**, con lo que acumuló un crecimiento de 1,3 por ciento en los diez primeros meses del 2014. El resultado del mes es explicado por las menores importaciones, en particular de los bienes de consumo.

Gráfico N° 5

**Impuesto a las importaciones**  
(Variación porcentual real 12 meses)

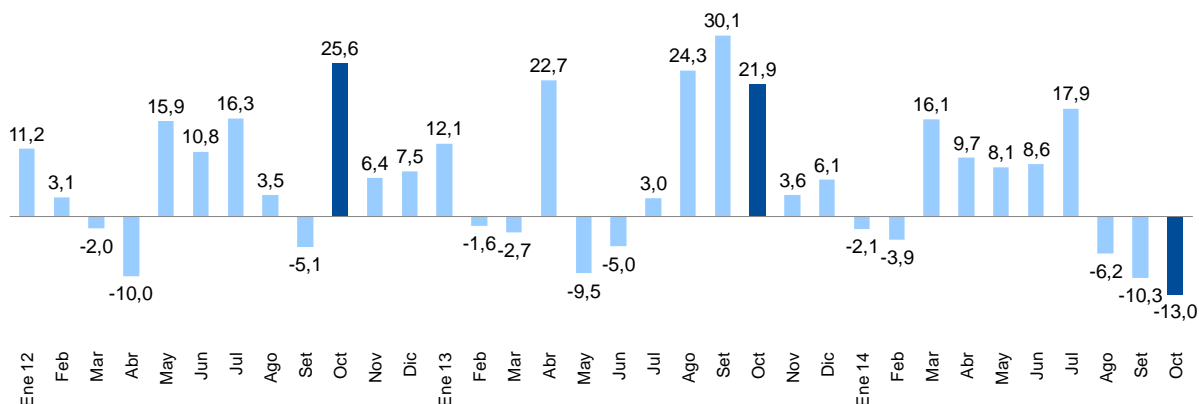

10. **Los otros ingresos tributarios disminuyeron 12,6 por ciento en el mes de octubre**, y 3,4 por ciento en lo que va del año. La caída del mes es explicada por los menores ingresos por traslado de detracciones (56,1 por ciento); por la flexibilización del sistema de detracciones iniciada en febrero de este año. Por otro lado, se tuvieron mayores ingresos por la recaudación del ITAN (26,0 por ciento).

Cuadro N° 5

**OTROS INGRESOS TRIBUTARIOS**  
(Millones de nuevos soles)

|                           | OCTUBRE    |            |              | ENERO - OCTUBRE |              |             |
|---------------------------|------------|------------|--------------|-----------------|--------------|-------------|
|                           | 2013       | 2014       | Var.%real    | 2013            | 2014         | Var.%real   |
| <b>TOTAL</b>              | <b>809</b> | <b>728</b> | <b>-12,6</b> | <b>6 758</b>    | <b>6 738</b> | <b>-3,4</b> |
| ITAN                      | 260        | 338        | 26,0         | 2 257           | 2 832        | 21,5        |
| Traslado de detracciones  | 300        | 136        | -56,1        | 1 878           | 1 276        | -34,0       |
| Multas                    | 69         | 78         | 9,9          | 784             | 696          | -14,0       |
| Amnistía y regularización | 87         | 76         | -14,9        | 731             | 669          | -11,3       |
| Impuesto al Rodaje        | 28         | 33         | 13,2         | 276             | 318          | 11,5        |
| Casinos y tragamonedas    | 26         | 26         | -5,7         | 223             | 235          | 2,0         |
| RUS                       | 12         | 13         | 4,9          | 122             | 129          | 2,4         |
| ITF                       | 12         | 13         | 6,9          | 110             | 125          | 10,0        |
| Otros                     | 14         | 16         | 5,7          | 377             | 458          | 17,7        |

Fuente: Sunat

11. **Las devoluciones de impuestos de octubre ascendieron a S/. 790 millones**, lo que implica una disminución de 11,3 por ciento con lo obtenido en similar mes del año anterior. Las devoluciones acumuladas durante el año disminuyeron 7,6 por ciento.

Gráfico N° 6

### Devoluciones (Millones de nuevos soles)

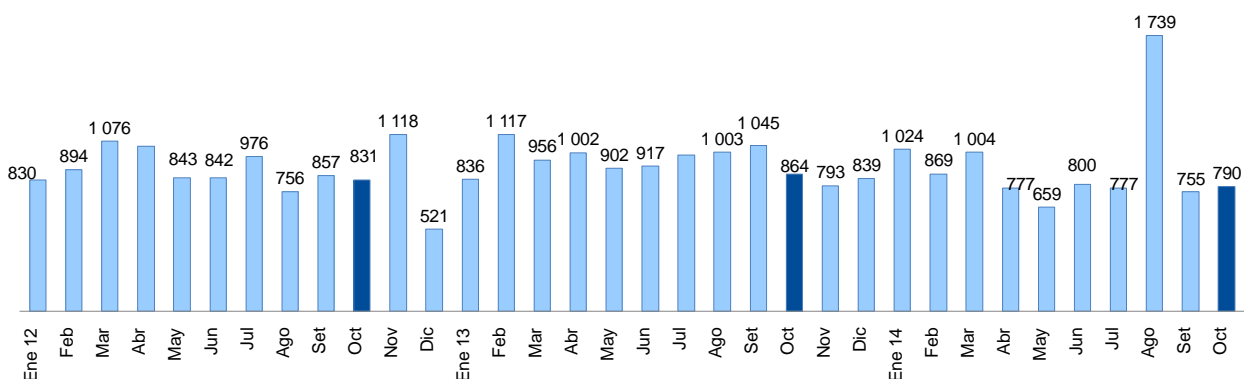

12. Los ingresos no tributarios del gobierno nacional cayeron 3,8 por ciento en el mes de octubre, resultado que es consecuencia de los menores ingresos por canon petrolero y gasífero (12,2 por ciento), así como de las menores regalías petroleras y gasíferas (18,1 por ciento). Por otro lado se tuvieron mayores ingresos por contribuciones sociales (4,6 por ciento) y recursos propios (3,9 por ciento). En el acumulado a octubre, los ingresos no tributarios registraron un crecimiento de 2,5 por ciento.

Cuadro N° 6

### INGRESOS NO TRIBUTARIOS DEL GOBIERNO NACIONAL (Millones de nuevos soles)

|                                   | OCTUBRE      |              |             | ENERO - OCTUBRE |               |            |
|-----------------------------------|--------------|--------------|-------------|-----------------|---------------|------------|
|                                   | 2013         | 2014         | Var.%real   | 2013            | 2014          | Var.%real  |
| <b>INGRESOS NO TRIBUTARIOS</b>    | <b>1 944</b> | <b>1 928</b> | <b>-3,8</b> | <b>21 305</b>   | <b>22 547</b> | <b>2,5</b> |
| Contribuciones Sociales           | 992          | 1 070        | 4,6         | 9 532           | 10 306        | 4,7        |
| Recursos Propios y Transferencias | 373          | 399          | 3,9         | 3 985           | 4 960         | 20,5       |
| Canon Petrolero y Gasífero 1/     | 252          | 228          | -12,2       | 2 494           | 2 472         | -4,0       |
| Regalías Petroleras y Gasíferas   | 185          | 156          | -18,1       | 1 956           | 1 740         | -13,8      |
| Regalías Mineras                  | 2            | 11           | 430,2       | 390             | 468           | 16,2       |
| ONP - FCR - Fonahpu               | 87           | 36           | -60,2       | 761             | 783           | -0,1       |
| Otros                             | 53           | 29           | -47,6       | 2 187           | 1 817         | -19,6      |

1/ Porcentaje del valor de la producción por el derecho a explotar recursos naturales redistribuidos a las regiones.

Fuente: Sunat, Perupetro, EsSalud, ONP y MEF

13. En octubre, los **ingresos de los gobiernos regionales (S/. 1 661 millones)** registraron una disminución de 13,7 por ciento en términos reales, explicado por las menores transferencias corrientes por canon y sobrecanon petrolero (S/. 23 millones), regalías gasíferas (S/. 19 millones) y al Forsur (S/. 13 millones). Asimismo se registraron menores transferencias de ministerios a las regiones (S/. 14 millones).



# NOTAS DE ESTUDIOS DEL BCRP

No. 68 –21 de noviembre de 2014

Entre enero y octubre los gobiernos regionales acumularon ingresos por S/. 19 800 millones, lo que constituye un crecimiento real de 8,9 por ciento para el periodo.

**Cuadro N° 7**  
**INGRESOS DE LOS GOBIERNOS REGIONALES**  
(Millones de nuevos soles)

|                                | OCTUBRE      |              |              | ENERO - OCTUBRE |               |             |
|--------------------------------|--------------|--------------|--------------|-----------------|---------------|-------------|
|                                | 2013         | 2014         | Var. % real  | 2013            | 2014          | Var. % real |
| <b>INGRESOS TOTALES (a+b)</b>  | <b>1 866</b> | <b>1 661</b> | <b>-13,7</b> | <b>17 609</b>   | <b>19 800</b> | <b>8,9</b>  |
| <b>a. INGRESOS CORRIENTES</b>  | <b>1 477</b> | <b>1 416</b> | <b>-7,0</b>  | <b>14 545</b>   | <b>16 265</b> | <b>8,3</b>  |
| 1. No tributarios              | 51           | 54           | 2,7          | 681             | 637           | -9,4        |
| 2. Transferencias              | 1 425        | 1 362        | -7,3         | 13 864          | 15 628        | 9,2         |
| - Recursos ordinarios          | 1 083        | 1 160        | 4,0          | 10 594          | 12 089        | 10,5        |
| - Canon minero                 | 0            | 0            | -,-          | 763             | 773           | -1,5        |
| - Canon gasífero               | 50           | 36           | -29,0        | 402             | 481           | 16,2        |
| - Canon y sobrecanon petrolero | 66           | 43           | -37,5        | 372             | 434           | 13,2        |
| - Renta de aduanas             | 18           | 18           | -2,8         | 164             | 173           | 2,4         |
| - Otros                        | 208          | 104          | -51,4        | 1 570           | 1 677         | 3,8         |
| <b>b. INGRESOS DE CAPITAL</b>  | <b>389</b>   | <b>244</b>   | <b>-39,1</b> | <b>3 064</b>    | <b>3 535</b>  | <b>11,8</b> |

Fuente: MEF

14. Los ingresos de los gobiernos locales (S/. 1 513 millones) aumentaron 2,1 por ciento, explicado básicamente por las mayores transferencias corrientes por el Fondo de Compensación Municipal -Foncomun- (S/. 50 millones) y por Recursos Ordinarios (S/. 14 millones).

En el acumulado a octubre los ingresos de los gobiernos locales aumentaron en S/. 662 millones, principalmente por los mayores ingresos de capital (8,2 por ciento).

**Cuadro N° 8**  
**INGRESOS DE LOS GOBIERNOS LOCALES**  
(Millones de nuevos soles)

|                               | OCTUBRE      |              |             | ENERO - OCTUBRE |               |             |
|-------------------------------|--------------|--------------|-------------|-----------------|---------------|-------------|
|                               | 2013         | 2014         | Var. % real | 2013            | 2014          | Var. % real |
| <b>INGRESOS TOTALES (a+b)</b> | <b>1 437</b> | <b>1 513</b> | <b>2,1</b>  | <b>20 676</b>   | <b>21 338</b> | <b>0,0</b>  |
| <b>a. INGRESOS CORRIENTES</b> | <b>1 178</b> | <b>1 227</b> | <b>1,1</b>  | <b>14 513</b>   | <b>14 443</b> | <b>-3,5</b> |
| 1. Tributarios                | 140          | 149          | 3,2         | 1 949           | 2 039         | 1,2         |
| 2. No tributarios             | 235          | 246          | 1,8         | 2 372           | 2 373         | -3,1        |
| 3. Transferencias             | 803          | 832          | 0,5         | 10 192          | 10 032        | -4,5        |
| - Canon                       | 279          | 239          | -17,0       | 5 251           | 4 678         | -13,5       |
| <i>Del cual:</i> Canon Minero | 0            | 0            | n.a.        | 2 863           | 2 234         | -24,1       |
| Canon Gasífero                | 149          | 142          | -7,8        | 1 515           | 1 477         | -5,6        |
| - Foncomun                    | 377          | 427          | 10,0        | 3 662           | 4 087         | 8,2         |
| - Otros                       | 147          | 165          | 9,2         | 1 280           | 1 267         | -4,2        |
| <b>b. INGRESOS DE CAPITAL</b> | <b>260</b>   | <b>286</b>   | <b>6,9</b>  | <b>6 163</b>    | <b>6 895</b>  | <b>8,2</b>  |

Fuente: MEF

# NOTAS DE ESTUDIOS DEL BCRP

No. 68 –21 de noviembre de 2014

## III. GASTOS

15. Los gastos no financieros del gobierno general **se incrementaron en 0,9 por ciento en octubre**, tasa inferior al promedio mensual del año (8,0 por ciento). Los gastos corrientes tuvieron una expansión de 5,2 por ciento, en tanto que los de capital registraron una caída de 7,5 por ciento. En el acumulado a octubre de 2014, el gasto no financiero del gobierno general creció 8,0 por ciento respecto a similar periodo de 2013.

Cuadro N° 9  
GASTO NO FINANCIERO DEL GOBIERNO GENERAL  
(Millones de nuevos soles)

|  | OCTUBRE       |               |                |               | ENERO - OCTUBRE |               |                |               |
|--|---------------|---------------|----------------|---------------|-----------------|---------------|----------------|---------------|
|  | 2013          | 2014          | Var. %<br>real | Contrib.<br>% | 2013            | 2014          | Var. %<br>real | Contrib.<br>% |
| <b>I. GASTOS CORRIENTES</b>                    | <b>6 633</b>  | <b>7 196</b>  | <b>5,2</b>     | <b>3,5</b>    | <b>58 920</b>   | <b>67 656</b> | <b>11,2</b>    | <b>8,0</b>    |
| <i>Gobierno Nacional</i>                       | 4 498         | 5 025         | 8,4            | 3,8           | 38 996          | 45 845        | 13,9           | 6,6           |
| <i>Gobiernos Regionales</i>                    | 1 249         | 1 333         | 3,5            | 0,4           | 11 860          | 13 404        | 9,4            | 1,4           |
| <i>Gobiernos Locales</i>                       | 886           | 838           | -8,3           | -0,7          | 8 064           | 8 407         | 1,0            | 0,1           |
| <b>Remuneraciones</b>                          | <b>2 323</b>  | <b>2 473</b>  | <b>3,3</b>     | <b>0,8</b>    | <b>23 410</b>   | <b>26 724</b> | <b>10,5</b>    | <b>3,0</b>    |
| <i>Gobierno Nacional</i>                       | 1 395         | 1 470         | 2,2            | 0,3           | 14 282          | 16 361        | 10,9           | 1,9           |
| <i>Gobiernos Regionales</i>                    | 776           | 839           | 4,9            | 0,4           | 7 564           | 8 672         | 11,0           | 1,0           |
| <i>Gobiernos Locales</i>                       | 151           | 164           | 5,3            | 0,1           | 1 564           | 1 691         | 4,7            | 0,1           |
| <b>Bienes y servicios 1/</b>                   | <b>2 671</b>  | <b>3 027</b>  | <b>9,9</b>     | <b>2,7</b>    | <b>22 460</b>   | <b>25 637</b> | <b>10,6</b>    | <b>2,9</b>    |
| <i>Gobierno Nacional</i>                       | 1 742         | 2 142         | 19,3           | 3,4           | 14 423          | 17 125        | 15,0           | 2,6           |
| <i>Gobiernos Regionales</i>                    | 299           | 313           | 1,4            | 0,0           | 2 508           | 2 720         | 5,1            | 0,2           |
| <i>Gobiernos Locales</i>                       | 630           | 573           | -11,8          | -0,7          | 5 529           | 5 792         | 1,5            | 0,1           |
| <b>Transferencias 2/</b>                       | <b>1 640</b>  | <b>1 695</b>  | <b>0,3</b>     | <b>0,0</b>    | <b>13 050</b>   | <b>15 295</b> | <b>13,5</b>    | <b>2,1</b>    |
| <i>Gobierno Nacional</i>                       | 1 361         | 1 413         | 0,7            | 0,1           | 10 291          | 12 359        | 16,3           | 2,0           |
| <i>Gobiernos Regionales</i>                    | 174           | 181           | 1,2            | 0,0           | 1 788           | 2 011         | 8,9            | 0,2           |
| <i>Gobiernos Locales</i>                       | 105           | 101           | -6,6           | -0,1          | 971             | 925           | -7,8           | -0,1          |
| <b>II. GASTO DE CAPITAL</b>                    | <b>3 378</b>  | <b>3 221</b>  | <b>-7,5</b>    | <b>-2,5</b>   | <b>23 465</b>   | <b>24 231</b> | <b>0,1</b>     | <b>0,0</b>    |
| <i>Gobierno Nacional</i>                       | 1 223         | 1 529         | 21,3           | 2,6           | 8 168           | 9 421         | 11,7           | 1,2           |
| <i>Gobiernos Regionales</i>                    | 792           | 381           | -53,3          | -4,2          | 5 330           | 4 790         | -12,8          | -0,8          |
| <i>Gobiernos Locales</i>                       | 1 364         | 1 311         | -6,8           | -0,9          | 9 967           | 10 020        | -2,6           | -0,3          |
| <b>Formación bruta de capital</b>              | <b>3 137</b>  | <b>3 071</b>  | <b>-5,0</b>    | <b>-1,6</b>   | <b>21 692</b>   | <b>22 043</b> | <b>-1,5</b>    | <b>-0,4</b>   |
| <i>Gobierno Nacional</i>                       | 998           | 1 390         | 35,1           | 3,5           | 6 646           | 7 425         | 8,2            | 0,7           |
| <i>Gobiernos Regionales</i>                    | 785           | 381           | -52,9          | -4,1          | 5 241           | 4 741         | -12,2          | -0,8          |
| <i>Gobiernos Locales</i>                       | 1 354         | 1 300         | -6,9           | -0,9          | 9 805           | 9 877         | -2,5           | -0,3          |
| <b>Otros gastos de capital 2/</b>              | <b>242</b>    | <b>150</b>    | <b>-39,9</b>   | <b>-1,0</b>   | <b>1 773</b>    | <b>2 189</b>  | <b>19,7</b>    | <b>0,4</b>    |
| <b>III. GASTO NO FINANCIERO TOTAL (I + II)</b> | <b>10 012</b> | <b>10 417</b> | <b>0,9</b>     | <b>0,9</b>    | <b>82 384</b>   | <b>91 888</b> | <b>8,0</b>     | <b>8,0</b>    |
| <i>Gobierno Nacional</i>                       | 5 721         | 6 555         | 11,1           | 6,4           | 47 164          | 55 266        | 13,5           | 7,7           |
| <i>Gobiernos Regionales</i>                    | 2 040         | 1 714         | -18,5          | -3,8          | 17 189          | 18 194        | 2,6            | 0,5           |
| <i>Gobiernos Locales</i>                       | 2 250         | 2 148         | -7,4           | -1,7          | 18 031          | 18 427        | -1,0           | -0,2          |

1/ Neto de comisiones y de transferencias intergubernamentales.

2/ Incluye el pago de pensiones y transferencia corrientes al sector privado

Fuente: MEF

Gráfico N° 7

### Gasto no financiero del gobierno general (Variación porcentual real 12 meses)



Gráfico N° 8

### Gasto no financiero del gobierno general por nivel de gobierno (Variación porcentual real)

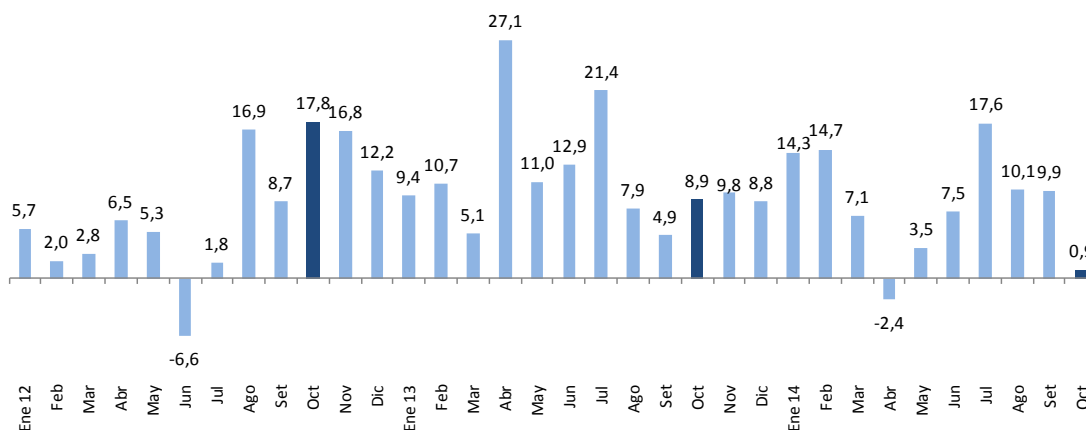
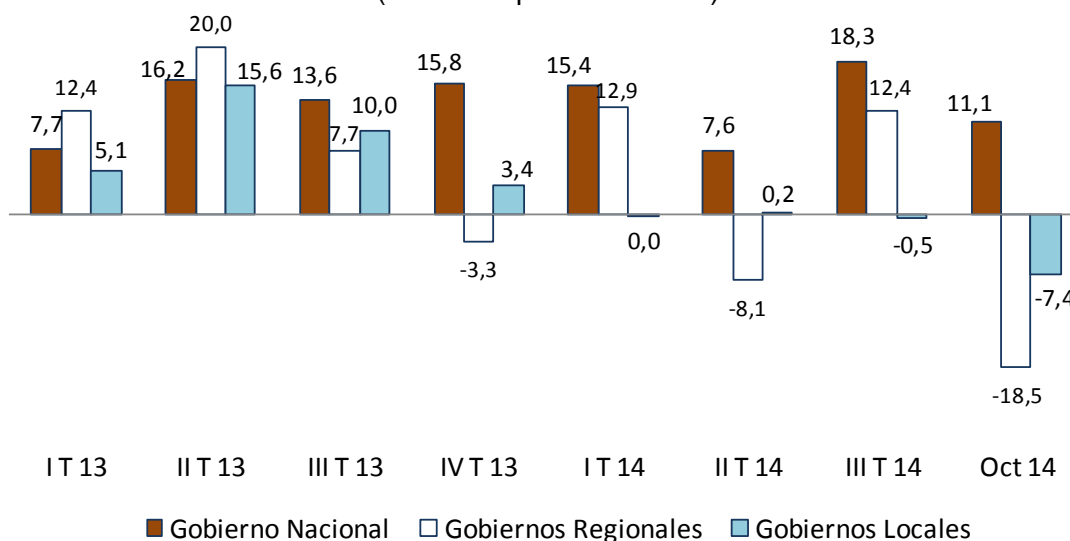

### III.1 GASTO DEL GOBIERNO NACIONAL

16. El gasto no financiero del gobierno nacional -neto de transferencias a gobiernos subnacionales- (S/. 6 555 millones) aumentó 11,1 por ciento en octubre, explicado tanto por el incremento del gasto corriente (8,4 por ciento), cuanto por el gasto de capital (21,3 por ciento).



## NOTAS DE ESTUDIOS DEL BCRP

No. 68 –21 de noviembre de 2014

---

17. Las **remuneraciones** (S/. 1 470 millones) registraron un aumento de 2,2 por ciento, por los incrementos otorgados a los servidores del Ministerio de Educación, Ministerio de Salud, Fuerzas Armadas y Policía Nacional.
18. El **gasto en bienes y servicios** (S/. 2 142 millones) aumentó 19,3 por ciento respecto al de octubre del año anterior, explicado por las mayores adquisiciones de:
- Oficina Nacional de Procesos Electorales y Jurado Nacional de Elecciones (S/. 75 millones), para la ejecución de las actividades de las Oficinas Descentralizadas de Procesos Electorales en las elecciones regionales y municipales.
  - Ministerio de Educación (S/. 37 millones), para la capacitación docente y alfabetización.
  - Ministerio de Comercio Exterior y Turismo (S/. 32 millones), para la promoción turística del Perú en el exterior.
  - Ministerio de Defensa (S/. 30 millones), en el mantenimiento y recuperación de la capacidad operativa de las unidades militares.
  - Ministerio del Interior (S/. 18 millones), para operaciones policiales en la reducción de la victimización en las zonas urbanas del país.
  - Ministerio de Economía y Finanzas (S/. 17 millones), en la contratación de servicios técnicos y profesionales (consultorías y asesorías), así como en servicios de comunicación, publicidad y difusión.
19. El **gasto en transferencias corrientes** (S/. 1 413 millones) aumentó en 0,7 por ciento, principalmente por las mayores transferencias al Programa Nacional de Alimentación Escolar (S/. 153 millones); Reparaciones para las víctimas de la violencia terrorista y violación de los derechos humanos (S/. 35 millones); Programa Nacional de Asistencia Solidaria – Pensión 65 – (S/. 34 millones); Programa Nacional de Apoyo Directo a los más Pobres (S/. 26 millones).
20. El **gasto en formación bruta de capital del gobierno nacional** aumentó en 35,1 por ciento en términos reales. El Ministerio de Transportes y Comunicaciones (MTC) es el que ha registrado el mayor crecimiento (S/. 296 millones). Los proyectos más importantes desarrollados por entidades del gobierno nacional en octubre fueron:
- Concesiones viales (S/. 417 millones).
  - Construcción de la Línea 2 y ramal Avenida Faucett-Gambeta de la red básica del Metro de Lima y Callao (S/. 208 millones).
  - Rehabilitación y mejoramiento de la carretera Imperial Pampas (S/. 48 millones).
  - Pasos de frontera Desaguadero Perú- Bolivia (S/. 28 millones).
  - Rehabilitación del establecimiento penitenciario de Pucallpa (S/. 22 millones).
  - Rehabilitación y mejoramiento de la Carretera Huaura - Sayán - Churín (S/. 19 millones).
  - Construcción y mejoramiento Carretera Camaná – Desvío Quilca - Matarani - Ilo - Tacna (S/. 17 millones).
  - Construcción del túnel Yanango y accesos (S/. 17 millones).
  - Rehabilitación y mejoramiento de la Carretera Chongoyape-Cochabamba-Cajamarca (S/. 16 millones).

# NOTAS DE ESTUDIOS DEL BCRP

No. 68 –21 de noviembre de 2014

- Mejoramiento de la Carretera San Marcos-Cajabamba-Sausacocha (S/. 15 millones).
- Mejoramiento de la Carretera Satipo-Mazamari-Desvío Pangoa-Puerto Ocopa (S/.15 millones).
- Mejoramiento servicios deportivos de la Villa Deportiva Nacional de San Luis (S/. 14 millones).
- Rehabilitación de la Carretera Panamericana Norte (S/. 14 millones).
- Rehabilitación y mejoramiento de la Carretera Ayacucho-Abancay (S/. 12 millones).
- Rehabilitación y mejoramiento de la Carretera Chamaya-Jaén-San Ignacio-Río Canchis (S/. 12 millones).
- Rehabilitación y mejoramiento de la Carretera Quinua-San Francisco (S/. 10 millones).

Cuadro N° 10  
INVERSIÓN DEL GOBIERNO NACIONAL  
(Millones de nuevos soles)

|  | OCTUBRE    |              |            |             | ENERO-OCTUBRE |              |            |            |
|--|------------|--------------|------------|-------------|---------------|--------------|------------|------------|
|  | 2013       | 2014         | Variación  |             | 2013          | 2014         | Variación  |            |
|  |            |              | Dif. Nom.  | % real      |               |              | Dif. Nom.  | % real     |
| Ministerio de Transportes y Comunicaciones | 623        | 919          | 296        | 43,1        | 4 104         | 4 332        | 228        | 2,2        |
| Ministerio de Educación                    | 30         | 83           | 52         | 164,2       | 387           | 383          | -3         | -4,0       |
| Ministerio de Agricultura                  | 68         | 60           | -9         | -15,5       | 271           | 265          | -6         | -5,2       |
| Ministerio de Salud                        | 34         | 25           | -9         | -27,6       | 259           | 412          | 153        | 53,8       |
| Universidades                              | 36         | 48           | 12         | 29,6        | 307           | 532          | 226        | 68,2       |
| Ministerio de Vivienda y Construcción      | 66         | 18           | -49        | -74,2       | 175           | 182          | 7          | 0,5        |
| Ministerio de Energía y Minas              | 19         | 18           | -1         | -9,0        | 188           | 188          | 0          | -3,3       |
| Instituto Nacional Penitenciario           | 5          | 28           | 23         | 446,6       | 214           | 203          | -12        | -8,4       |
| Resto                                      | 116        | 192          | 76         | 60,2        | 742           | 929          | 187        | 21,3       |
| <b>TOTAL</b>                               | <b>998</b> | <b>1 390</b> | <b>392</b> | <b>35,1</b> | <b>6 646</b>  | <b>7 425</b> | <b>779</b> | <b>8,2</b> |

Fuente: MEF.

Gráfico N° 9

## Formación bruta de capital del gobierno nacional (Variación porcentual real 12 meses)

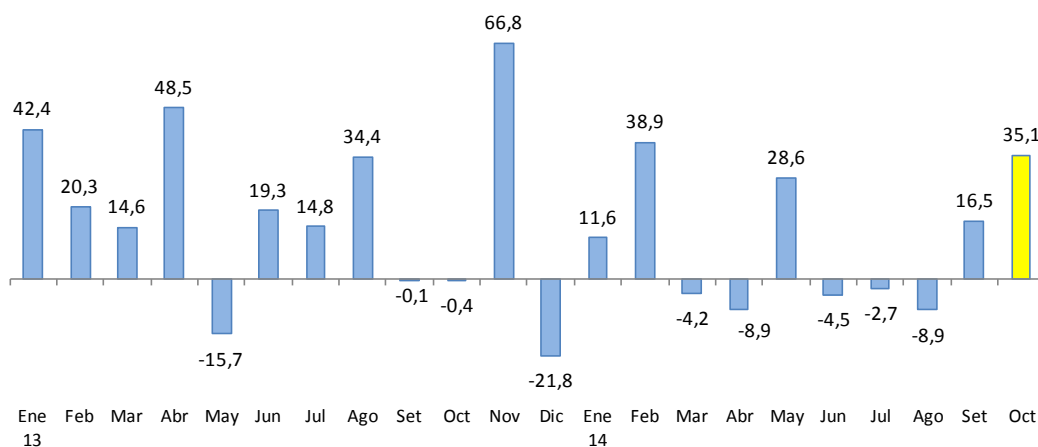

21. El gasto en Otros Gastos de Capital (S/. 139 millones) disminuyó 39,8 por ciento respecto a octubre del año anterior, principalmente por las menores transferencias de capital del Ministerio de Vivienda, Construcción y Saneamiento a empresas de saneamiento urbano (S/. 129 millones en octubre de 2013 y S/. 23 millones de 2014), para el programa de alcantarillado y de agua potable y desagüe.

### III.2 GASTO DE LOS GOBIERNOS REGIONALES

22. Los gastos no financieros de los gobiernos regionales (S/. 1 714 millones) disminuyeron 18,5 por ciento, como consecuencia de las menores inversiones, lo que fue atenuado por el aumento de los gastos corrientes.

Gráfico N° 10

#### Gasto no financiero de los gobiernos regionales

(Variación porcentual real 12 meses)

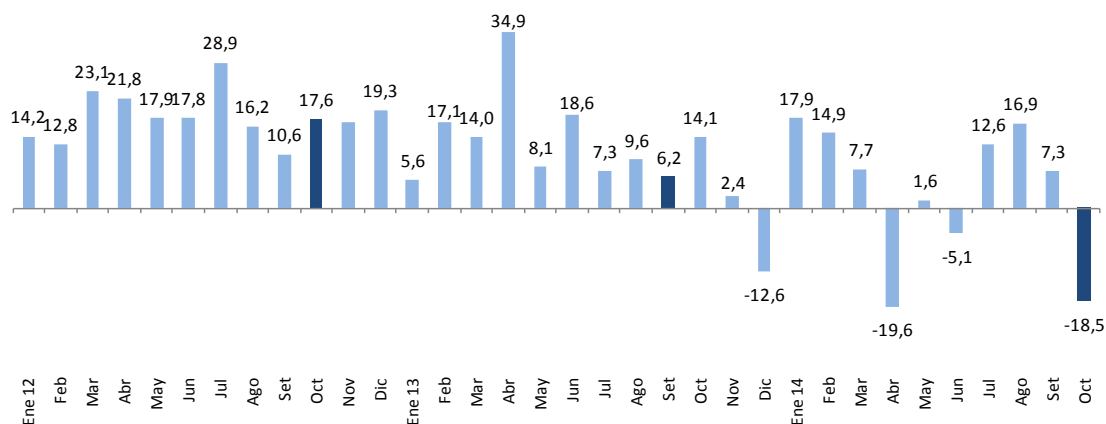

Variaciones porcentuales reales

|           | ene-13 | feb  | mar  | abr  | may  | jun  | jul  | ago  | sep  | oct  | nov  | dic   | ene-14 | feb  | mar  | abr   | may  | jun   | jul  | ago  | sep   | oct   |
|-----------|--------|------|------|------|------|------|------|------|------|------|------|-------|--------|------|------|-------|------|-------|------|------|-------|-------|
| Corriente | 6,9    | 15,6 | 12,6 | 16,4 | 11,1 | 12,9 | 3,8  | 7,2  | 11,0 | 9,8  | 4,8  | 2,7   | 9,7    | 4,5  | 6,0  | -0,5  | 2,9  | 0,6   | 19,9 | 30,9 | 15,5  | 3,5   |
| Capital   | -3,7   | 22,5 | 16,9 | 84,9 | 1,3  | 32,0 | 15,6 | 14,3 | -3,8 | 21,6 | -1,5 | -31,2 | 86,0   | 49,7 | 10,8 | -51,9 | -1,9 | -16,6 | -3,1 | -9,6 | -12,4 | -53,3 |

23. El gasto en formación bruta de capital de los gobiernos regionales disminuyó 52,9 por ciento en términos reales. Los gobiernos regionales que registraron mayores caídas fueron los de Arequipa (S/. 141 millones), Cusco (S/. 53 millones), La Libertad (S/. 50 millones), San Martín (S/. 41 millones), Ayacucho (S/. 25 millones), Lambayeque (S/ 23 millones) y Piura (S/.21 millones).



Cuadro N° 11  
**INVERSIÓN DE LOS GOBIERNOS REGIONALES**  
(Millones de nuevos soles)

|                    | OCTUBRE    |            |             |              | ENERO-OCTUBRE |              |             |              |
|--------------------|------------|------------|-------------|--------------|---------------|--------------|-------------|--------------|
|                    | 2013       | 2014       | Variación   |              | 2013          | 2014         | Variación   |              |
|                    |            |            | Dif. Nom.   | % real       |               |              | Dif. Nom.   | % real       |
| Cusco              | 104        | 51         | -53         | -52,1        | 605           | 511          | -94         | -18,2        |
| Arequipa           | 155        | 14         | -141        | -91,0        | 471           | 384          | -87         | -21,0        |
| San Martín         | 56         | 15         | -41         | -74,6        | 296           | 312          | 16          | 2,1          |
| Junín              | 15         | 14         | -1          | -7,7         | 146           | 263          | 117         | 74,7         |
| Ayacucho           | 46         | 21         | -25         | -56,2        | 221           | 238          | 17          | 4,3          |
| Callao             | 24         | 7          | -17         | -71,7        | 233           | 216          | -18         | -10,6        |
| Puno               | 24         | 31         | 8           | 28,5         | 176           | 202          | 26          | 11,0         |
| Loreto             | 20         | 13         | -7          | -35,6        | 216           | 201          | -16         | -10,2        |
| Lambayeque         | 34         | 12         | -23         | -66,9        | 224           | 200          | -24         | -13,4        |
| Moquegua           | 16         | 20         | 4           | 23,9         | 113           | 190          | 78          | 63,6         |
| Apurímac           | 19         | 10         | -9          | -48,4        | 171           | 189          | 18          | 7,0          |
| Huánuco            | 15         | 23         | 7           | 43,4         | 147           | 181          | 34          | 19,4         |
| Piura              | 40         | 18         | -21         | -55,0        | 327           | 179          | -149        | -47,1        |
| Lima               | 14         | 17         | 3           | 16,0         | 174           | 178          | 4           | -1,0         |
| Huancavelica       | 22         | 15         | -7          | -34,8        | 166           | 174          | 8           | 1,6          |
| Amazonas           | 23         | 20         | -3          | -16,1        | 160           | 156          | -4          | -5,6         |
| La Libertad        | 15         | -36        | -50         | -333,8       | 130           | 136          | 7           | 1,8          |
| Ucayali            | 14         | 18         | 4           | 24,4         | 154           | 125          | -29         | -21,2        |
| Cajamarca          | 17         | 19         | 2           | 8,8          | 159           | 114          | -46         | -31,0        |
| Pasco              | 16         | 12         | -4          | -28,4        | 168           | 113          | -55         | -35,0        |
| Ica                | 24         | 13         | -11         | -48,0        | 132           | 111          | -21         | -18,6        |
| Tumbes             | 7          | 8          | 1           | 10,4         | 118           | 108          | -10         | -11,4        |
| Tacna              | 20         | 12         | -8          | -40,5        | 127           | 89           | -38         | -31,8        |
| Madre de Dios      | 11         | 9          | -2          | -17,0        | 84            | 70           | -14         | -19,0        |
| Áncash             | 31         | 18         | -13         | -43,2        | 297           | 70           | -227        | -77,1        |
| Lima Metropolitana | 3          | 5          | 2           | 88,5         | 27            | 31           | 4           | 12,5         |
| <b>TOTAL</b>       | <b>785</b> | <b>381</b> | <b>-404</b> | <b>-52,9</b> | <b>5 241</b>  | <b>4 741</b> | <b>-500</b> | <b>-12,2</b> |

Fuente: MEF.

### III.3 GASTO DE LOS GOBIERNOS LOCALES

24. Los gastos no financieros de los gobiernos locales (S/. 2 148 millones) registraron una disminución de 7,4 por ciento, tanto por la caída del componente corriente (-8,3 por ciento) cuanto del de capital (-6,8 por ciento).

Gráfico N° 11

### Gasto no financiero de los gobiernos locales (Variación porcentual real 12 meses)

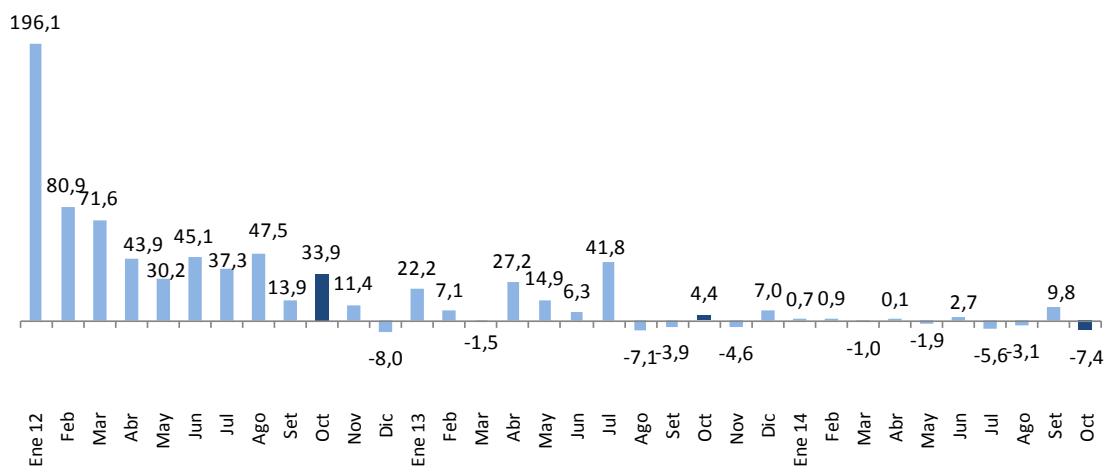

Variaciones porcentuales reales

|           | ene-13 | feb | mar  | abr  | may  | jun  | jul  | ago  | sep  | oct | nov  | dic  | ene-14 | feb  | mar  | abr  | may  | jun  | jul   | ago  | sep  | oct  |
|-----------|--------|-----|------|------|------|------|------|------|------|-----|------|------|--------|------|------|------|------|------|-------|------|------|------|
| Corriente | 17,0   | 7,4 | 4,2  | 8,9  | 4,2  | 1,0  | 8,3  | -5,9 | 1,7  | 5,7 | -5,9 | -7,8 | 4,7    | 9,5  | 0,4  | -2,5 | 1,0  | 8,2  | 3,1   | 0,8  | -4,2 | -8,3 |
| Capital   | 37,0   | 6,7 | -5,8 | 49,1 | 25,3 | 10,8 | 72,7 | -8,0 | -8,1 | 3,5 | -3,7 | 14,2 | -8,9   | -8,3 | -2,2 | 2,3  | -4,3 | -1,5 | -10,6 | -6,3 | 21,3 | -6,8 |

25. **La inversión** de los municipios ascendió a S/. 1 300, menor en 6,9 por ciento en términos reales respecto a octubre de 2013. Los gobiernos locales de los departamentos de Cusco, La Libertad, Lima, Áncash y Loreto son los que registraron los menores aumentos en la ejecución de sus proyectos de inversión.



# NOTAS DE ESTUDIOS DEL BCRP

No. 68 –21 de noviembre de 2014



Cuadro N° 12  
**INVERSIÓN DE LOS GOBIERNOS LOCALES**  
(Millones de nuevos soles)

|               | OCTUBRE      |              |            |             | ENERO-OCTUBRE |              |           |             |
|---------------|--------------|--------------|------------|-------------|---------------|--------------|-----------|-------------|
|               | 2013         | 2014         | Variación  |             | 2013          | 2014         | Variación |             |
|               |              |              | Dif. Nom.  | % real      |               |              | Dif. Nom. | % real      |
| Cusco         | 259          | 181          | -78        | -32,2       | 1 651         | 1 578        | -73       | -7,4        |
| Lima          | 126          | 107          | -19        | -17,8       | 1 043         | 1 130        | 87        | 4,9         |
| Áncash        | 102          | 90           | -12        | -14,6       | 687           | 704          | 17        | -0,8        |
| Cajamarca     | 77           | 83           | 6          | 4,1         | 625           | 670          | 45        | 3,8         |
| Piura         | 80           | 93           | 13         | 12,5        | 598           | 633          | 35        | 2,5         |
| La Libertad   | 122          | 77           | -45        | -38,8       | 676           | 612          | -64       | -12,3       |
| Arequipa      | 74           | 65           | -9         | -14,5       | 531           | 506          | -25       | -7,7        |
| Puno          | 62           | 71           | 8          | 9,6         | 432           | 478          | 46        | 7,1         |
| Ayacucho      | 49           | 63           | 14         | 24,7        | 394           | 405          | 12        | -0,2        |
| Huánuco       | 38           | 45           | 6          | 13,1        | 300           | 306          | 5         | -1,4        |
| Huancavelica  | 28           | 50           | 23         | 76,9        | 255           | 290          | 35        | 10,3        |
| Junín         | 43           | 40           | -3         | -10,4       | 287           | 289          | 2         | -2,6        |
| Ica           | 29           | 33           | 4          | 10,5        | 283           | 282          | 0         | -3,2        |
| Tacna         | 35           | 32           | -3         | -11,9       | 283           | 259          | -24       | -11,4       |
| Loreto        | 38           | 27           | -11        | -30,5       | 260           | 248          | -12       | -7,8        |
| San Martín    | 27           | 37           | 10         | 33,3        | 233           | 227          | -6        | -5,8        |
| Apurímac      | 35           | 37           | 2          | 2,2         | 176           | 221          | 45        | 21,5        |
| Ucayali       | 24           | 47           | 23         | 88,0        | 184           | 203          | 19        | 6,9         |
| Moquegua      | 27           | 27           | 1          | -0,9        | 246           | 199          | -46       | -21,3       |
| Lambayeque    | 21           | 23           | 3          | 10,2        | 185           | 186          | 1         | -2,7        |
| Pasco         | 23           | 21           | -3         | -13,7       | 173           | 127          | -45       | -28,6       |
| Amazonas      | 12           | 31           | 19         | 152,3       | 102           | 121          | 19        | 15,3        |
| Tumbes        | 17           | 14           | -3         | -18,4       | 120           | 119          | -1        | -4,1        |
| Callao        | 3            | 4            | 1          | 41,5        | 61            | 64           | 3         | 2,1         |
| Madre de Dios | 4            | 3            | -1         | -17,2       | 21            | 19           | -2        | -10,3       |
| <b>TOTAL</b>  | <b>1 354</b> | <b>1 300</b> | <b>-54</b> | <b>-6,9</b> | <b>9 805</b>  | <b>9 877</b> | <b>72</b> | <b>-2,5</b> |

Fuente: MEF.

Departamento de Estadísticas Fiscales  
Subgerencia de Estadísticas Macroeconómicas  
Gerencia de Información y Análisis Económico  
21 de noviembre de 2014