

NOTAS DE ESTUDIOS DEL BCRP

No. 62 – 10 de octubre de 2014

OPERACIONES DEL SECTOR PÚBLICO NO FINANCIERO: SETIEMBRE 2014^{1/}

1. En setiembre, el sector público no financiero registró un superávit de S/. 125 millones, menor en S/. 744 millones al obtenido en el mismo mes de 2013, lo que reflejó el aumento de los gastos no financieros del gobierno general (9,8 por ciento en términos reales), tanto en su componente corriente (9,9 por ciento) cuanto en el de capital (9,4 por ciento). Los ingresos corrientes del gobierno general crecieron 0,8 por ciento. Con ello, el resultado económico acumulado al tercer trimestre ascendió a S/. 10 259 millones.

Cuadro N° 1

OPERACIONES DEL SECTOR PÚBLICO NO FINANCIERO ^{1/}

(Millones de nuevos soles)

	SETIEMBRE			ENERO - SETIEMBRE		
	2013	2014	Var. % real	2013	2014	Var. % real
1. Ingresos corrientes del gobierno general	9 754	10 105	0,8	89 843	96 288	3,8
a. Ingresos tributarios	7 445	7 723	1,0	67 716	72 733	4,0
b. Ingresos no tributarios	2 309	2 382	0,4	22 126	23 555	3,1
2. Gastos no financieros del gobierno general	8 529	9 619	9,8	72 372	81 434	9,0
a. Corriente	5 931	6 698	9,9	52 286	60 407	11,9
b. Capital	2 598	2 921	9,4	20 086	21 027	1,4
<i>Formación Bruta de Capital</i>	<i>2 160</i>	<i>2 512</i>	<i>13,2</i>	<i>18 555</i>	<i>19 011</i>	<i>-0,8</i>
<i>Gobierno Nacional</i>	<i>685</i>	<i>860</i>	<i>22,2</i>	<i>5 648</i>	<i>6 075</i>	<i>4,2</i>
<i>Gobiernos Regionales</i>	<i>491</i>	<i>441</i>	<i>-12,5</i>	<i>4 457</i>	<i>4 360</i>	<i>-5,2</i>
<i>Gobiernos Locales</i>	<i>984</i>	<i>1 211</i>	<i>19,7</i>	<i>8 451</i>	<i>8 576</i>	<i>-1,8</i>
<i>Otros gastos de capital</i>	<i>438</i>	<i>409</i>	<i>-9,0</i>	<i>1 531</i>	<i>2 016</i>	<i>27,5</i>
3. Otros ^{2/}	33	36		1 076	194	
4. Resultado Primario (=1-2+3)	1 258	522		18 546	15 048	
5. Intereses	389	396	-0,8	5 156	4 789	-10,0
6. Resultado Económico (=4-5)	869	125		13 390	10 259	

1/ Preliminar.

2/ Incluye ingresos de capital del Gobierno General y resultado primario de empresas estatales.

Fuente: MEF, BN, Sunat, EsSalud, sociedades de beneficencia pública y empresas estatales.

II. INGRESOS

2. En setiembre, los ingresos corrientes del gobierno general ascendieron a S/. 10 105 millones, monto superior en 0,8 por ciento respecto al de similar mes del año anterior. Dicho crecimiento involucra una variación positiva de ingresos tributarios de 1,0 por ciento y de los no tributarios de 0,4 por ciento. En cuanto a los ingresos tributarios se tiene que la variación positiva del mes es impulsada por las rentas de no domiciliados.

^{1/} Informe elaborado por Jhordano Aguilar, Soyer Hilario, Rafael Herrada, Alberto Palacios y Jorge Zavala del Departamento de Estadísticas Fiscales.

NOTAS DE ESTUDIOS DEL BCRP

No. 62 – 10 de octubre de 2014

Cuadro N° 2
INGRESOS CORRIENTES DEL GOBIERNO GENERAL
(Millones de nuevos soles)

	SETIEMBRE				ENERO - SETIEMBRE			
	2013	2014	Var.%real	Contrib. %	2013	2014	Var.%real	Contrib. %
INGRESOS CORRIENTES (a+b)	9 754	10 105	0,8	0,8	89 843	96 288	3,8	3,8
a. TRIBUTARIOS	7 445	7 723	1,0	0,7	67 716	72 733	4,0	3,0
- GOBIERNO NACIONAL	7 295	7 558	0,9	0,6	65 907	70 756	4,0	2,9
1. Renta	2 798	2 704	-5,9	-1,7	27 943	30 453	5,5	1,7
- Personas Naturales	709	788	8,2	0,6	7 846	8 389	3,5	0,3
- Personas Jurídicas	1 978	1 833	-9,8	-2,0	16 955	18 282	4,4	0,8
No domiciliados	211	366	69,0	1,5	1 932	4 052	102,5	2,2
Regularización	112	83	-27,7	-0,3	3 142	3 781	16,4	0,6
2. Importaciones	177	168	-7,5	-0,1	1 228	1 316	3,7	0,1
3. IGV	4 083	4 202	0,2	0,1	35 375	37 585	2,9	1,2
- Interno	2 231	2 353	2,6	0,6	20 030	21 406	3,5	0,8
- Importaciones	1 852	1 849	-2,8	-0,5	15 345	16 179	2,1	0,4
4. ISC	456	425	-9,3	-0,4	4 179	3 849	-10,8	-0,5
- Combustibles	220	169	-24,9	-0,6	1 993	1 534	-25,4	-0,6
- Otros	236	255	5,1	0,1	2 186	2 315	2,6	0,1
5. Otros	826	869	2,4	0,2	5 950	6 012	-2,1	-0,1
- ITAN	259	357	34,1	0,9	1 997	2 494	20,9	0,5
- Traslado detracciones	263	213	-21,3	-0,6	1 578	1 140	-29,8	-0,5
- Multas	97	81	-19,3	-0,2	715	618	-16,2	-0,1
- Otros 1/	205	218	3,1	0,1	1 660	1 759	2,7	0,0
6. Devoluciones (-)	1 045	809	-24,6	-2,6	8 768	8 457	-6,6	-0,6
- GOBIERNOS LOCALES 2/	150	165	6,8	0,1	1 809	1 976	5,7	0,1
b. NO TRIBUTARIOS	2 309	2 382	0,4	0,1	22 126	23 555	3,1	0,8
- Gobierno Nacional	2 017	2 059	-0,6	-0,1	19 360	20 502	2,5	0,5
- Gobiernos Regionales	55	60	6,1	0,0	629	581	-10,6	-0,1
- Gobiernos Locales	238	263	7,9	0,2	2 137	2 472	12,0	0,3
- Nota ^{3/}								
Tributos internos	6 176	6 212	-2,1	-1,3	56 948	60 525	2,9	1,8
Tributos externos	2 164	2 155	-3,1	-0,7	17 726	18 689	2,1	0,4

1/ ITF, fraccionamientos, RUS, rodaje, casinos y tragamonedas y otros.

2/ Predial, alcabala, impuesto al patrimonio vehicular, impuesto a las máquinas tragamonedas y otros.

3/ No deduce devoluciones

Fuente: Sunat, Banco de la Nación, MEF, EsSalud, SBS, Beneficiencias Públicas.

3. La recaudación tributaria del gobierno nacional de setiembre se incrementó 0,9 por ciento, debido a las menores devoluciones del mes (24,6 por ciento) y la mayor recaudación por renta de no domiciliados (69,0 por ciento), al registrarse un pago excepcional por la ganancia de capital derivada de la venta indirecta de acciones de EDEGEL de alrededor de S/. 135 millones.

La recaudación acumulada de enero a setiembre registró un crecimiento de 4,0 por ciento, explicado principalmente por los ingresos de venta indirecta de acciones realizado por los no domiciliados.

Gráfico N° 1

Ingresos tributarios del gobierno nacional

(Variación porcentual real 12 meses)

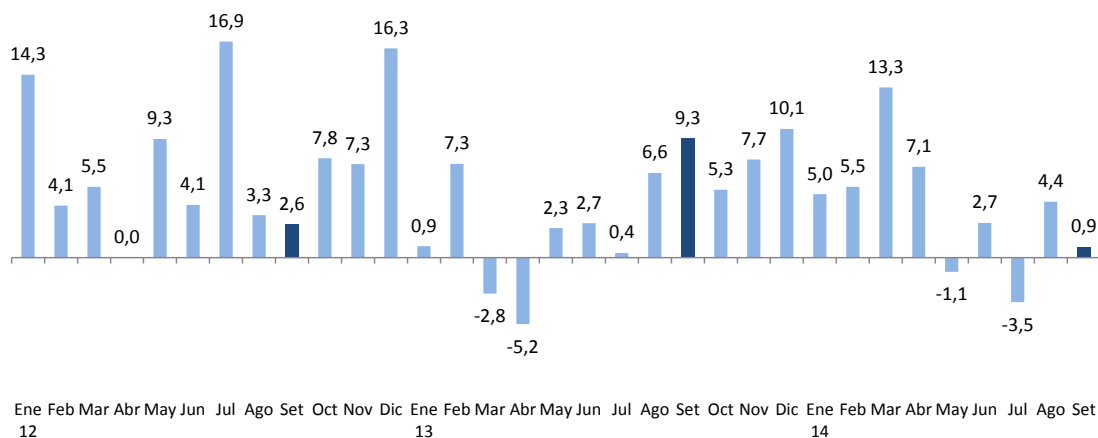

4. **La recaudación del impuesto a la renta de setiembre ascendió a S/. 2 704 millones,** menor en 5,9 por ciento respecto a de setiembre de 2013. Este resultado responde a los menores pagos de las rentas de tercera categoría (-19,9 por ciento). Adicionalmente se tiene una caída en la regularización asociado a un efecto base, ya que en setiembre del año anterior se registró el pago excepcional de una empresa del sector minero por S/. 45 millones. La menor recaudación de setiembre fue atenuada por la mayor renta de no domiciliados, así como de los trabajadores dependientes (quinta categoría).

La recaudación acumulada del impuesto a la renta entre enero y setiembre registra un crecimiento de 5,5 por ciento, explicado principalmente por la mayor recaudación de rentas de no domiciliados (102,5 por ciento) y de la regularización (16,4 por ciento). Por otro lado, se tiene una caída de las rentas de tercera categoría (8,5 por ciento), en particular las provenientes del sector minero.

Gráfico N° 2

Impuesto a la renta

(Variación porcentual real 12 meses)

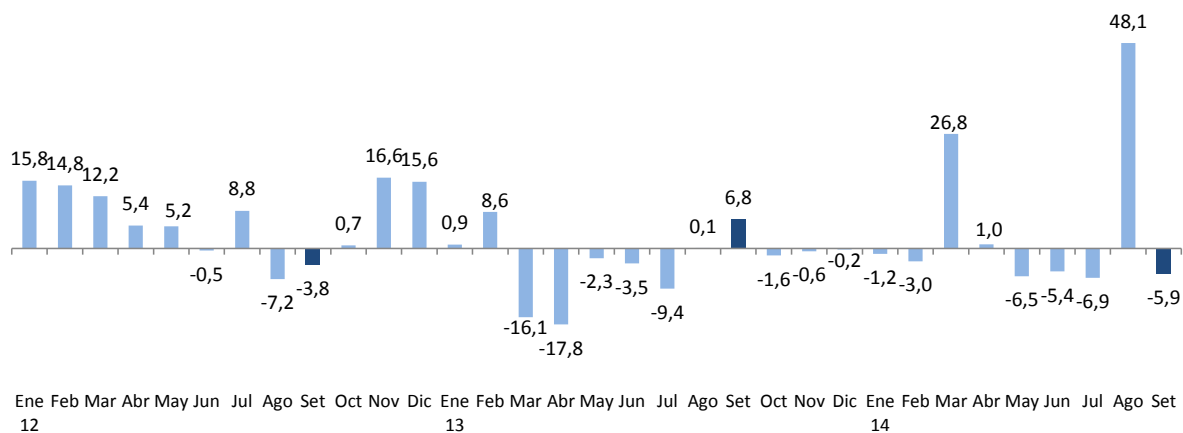

Cuadro N° 3
IMPUESTO A LA RENTA POR CATEGORÍAS
 (Millones de nuevos soles)

	SETIEMBRE			ENERO - SETIEMBRE		
	2013	2014	Var.% real	2013	2014	Var.% real
TOTAL	2 798	2 704	-5,9	27 943	30 453	5,5
Primera Categoría	26	30	15,2	228	274	16,4
Segunda Categoría	82	68	-19,3	1 028	980	-7,8
Tercera Categoría	1 734	1 427	-19,9	14 694	13 884	-8,5
Cuarta Categoría	53	69	26,4	556	624	8,7
Quinta Categoría	548	620	10,2	6 034	6 512	4,5
No Domiciliados	211	366	69,0	1 932	4 052	102,5
Regularización	112	83	-27,7	3 142	3 781	16,4
Otros	34	40	16,6	329	346	1,9

Fuente: Sunat

6. **En setiembre la recaudación por IGV fue de S/. 4 202 millones**, superior en 0,2 por ciento a lo obtenido en el mismo mes del año anterior, descomponiéndose en un crecimiento de 2,6 por ciento del IGV interno y una caída de 2,8 por ciento del IGV externo.

La disminución del IGV externo refleja un efecto base por las elevadas importaciones de combustibles registradas en setiembre de 2013.

Gráfico N° 3

Impuesto general a las ventas (Variación porcentual real 12 meses)

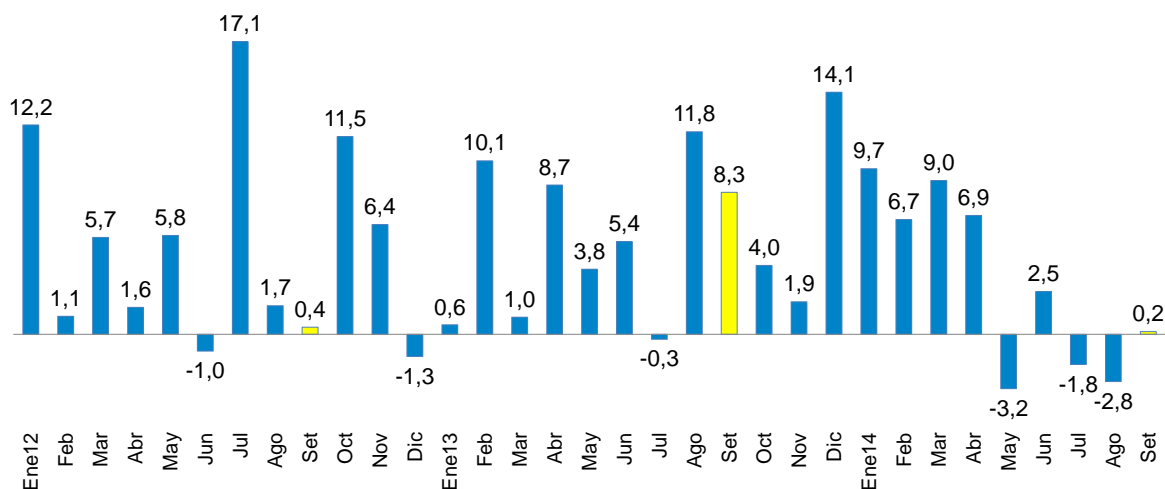

7. La recaudación del ISC de setiembre sumó **S/ 425 millones**, inferior en 9,3 por ciento en términos reales a la de setiembre de 2013, por la menor recaudación del ISC combustibles (-24,9 por ciento). Entre enero y setiembre la recaudación del ISC acumula una caída de 10,8 por ciento, correspondiendo una disminución de 12,6 por ciento al componente interno y de 5,4 por ciento al vinculado a las importaciones.

Cuadro N° 4

IMPUESTO SELECTIVO AL CONSUMO

(Millones de nuevos soles)

	SETIEMBRE			ENERO - SETIEMBRE		
	2013	2014	Var.%real	2013	2014	Var.%real
ISC TOTAL	456	425	-9,3	4 179	3 849	-10,8
Combustibles	220	169	-24,9	1993	1534	-25,4
Interno	123	81	-36,1	1272	805	-38,8
Importado	96	88	-10,6	720	730	-1,8
Otros	236	255	5,1	2186	2315	2,6
Cervezas	156	164	2,5	1413	1504	3,2
Gaseosas y agua mineral	32	34	4,9	322	339	1,9
Bienes importados	30	38	21,7	335	300	-13,0
Otros 1/	18	19	0,0	117	171	41,8

NOTA

Internos	330	299	-11,8	3124	2819	-12,6
Externos	126	126	-2,9	1055	1030	-5,4

1/ Licores, cigarrillos, vehículos, casinos de juego, juegos de azar y apuestas, loterías, bingos, rifas y eventos hípicas.

Fuente: Sunat.

NOTAS DE ESTUDIOS DEL BCRP

No. 62 – 10 de octubre de 2014

8. El impuesto a las importaciones disminuyó 7,5 por ciento, por las menores importaciones del mes (-1,9 por ciento) y en particular de las de bienes de consumo (-3,8 por ciento), afectas a mayores aranceles. Adicionalmente se tuvieron menores ingresos por sobretasa arancelaria de los productos sujetos a franja de precios.

Gráfico N° 4

Impuesto a las importaciones (Variación porcentual real 12 meses)

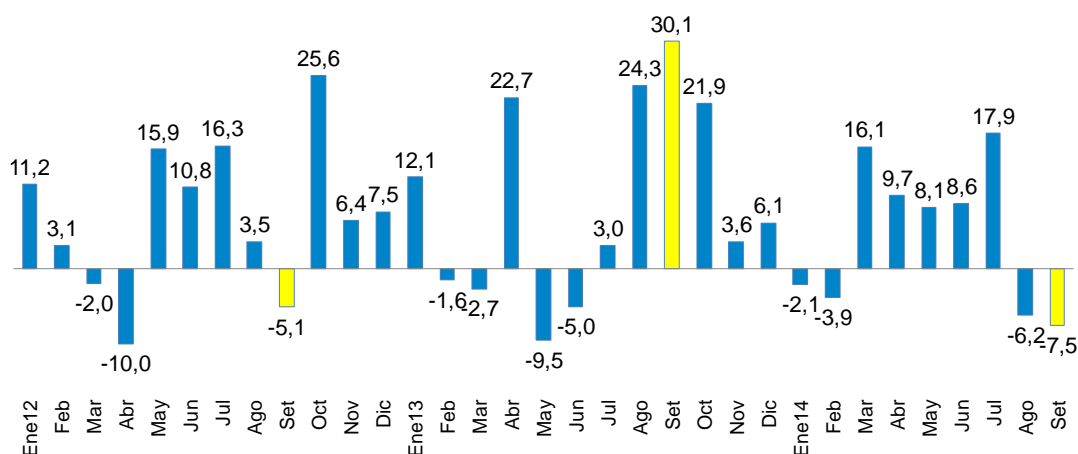

9. En setiembre, los otros ingresos tributarios del gobierno nacional (S/. 869 millones) aumentaron 2,4 por ciento, lo que reflejó los mayores ingresos por el impuesto temporal a los activos netos (34,1 por ciento). Ello fue atenuado por los menores ingresos por traslado de detracciones (21,3 por ciento) y multas (19,3 por ciento).

Cuadro N° 5

OTROS INGRESOS TRIBUTARIOS

(Millones de nuevos soles)

	SETIEMBRE			ENERO - SETIEMBRE		
	2013	2014	Var.%real	2013	2014	Var.%real
TOTAL	826	869	2,4	5 950	6 012	-2,1
ITAN	259	357	34,1	1 997	2 494	20,9
Traslado de detracciones	263	213	-21,3	1 578	1 140	-29,8
Multas	97	81	-19,3	715	618	-16,2
Amnistía y regularización	72	71	-4,6	645	593	-10,9
Impuesto al Rodaje	30	32	3,0	248	285	11,3
Impuesto Especial al la Minería	41	46	8,3	252	262	0,3
Casinos y tragamonedas	23	23	-1,8	197	209	3,0
RUS	12	13	4,4	110	116	2,1
ITF	11	12	4,9	99	112	10,3
Otros	15	20	31,6	110	183	61,0

Fuente: Sunat

10. Las devoluciones de impuestos de setiembre ascendieron a S/. 809 millones, monto inferior en S/. 236 millones a lo obtenido en el mismo periodo del año anterior, lo que implica una reducción de 24,6 por ciento. En el acumulado de los tres primeros trimestres del año las devoluciones acumulan una caída de 6,6 por ciento.

Gráfico N° 5

Devoluciones (Millones de nuevos soles)

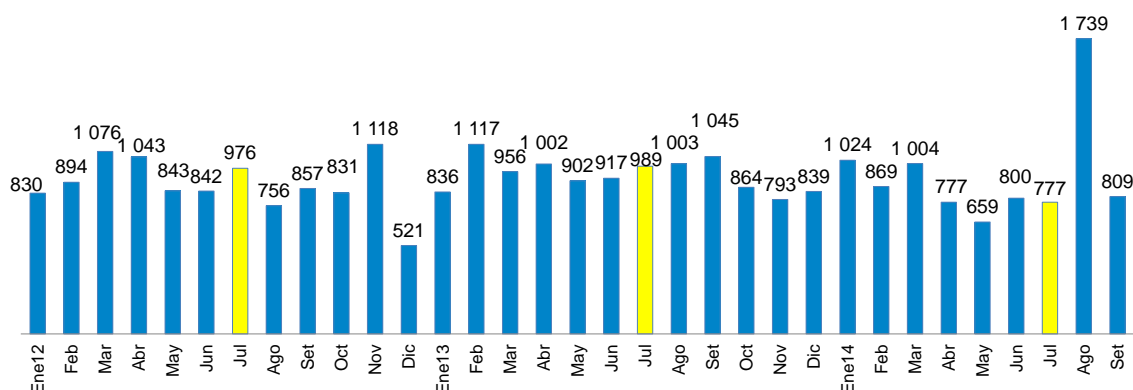

11. Los ingresos no tributarios del gobierno nacional ascendieron a S/. 2 059 millones en setiembre, inferiores en 0,6 por ciento respecto a similar periodo del año anterior. Esta caída responde a los menores ingresos por canon y regalías petroleras y gasíferas, las cuales se redujeron 10,2 por ciento y 13,2 por ciento, respectivamente.

Cuadro N° 6

INGRESOS NO TRIBUTARIOS DEL GOBIERNO NACIONAL

(Millones de nuevos soles)

	SETIEMBRE			ENERO - SETIEMBRE		
	2013	2014	Var.%real	2013	2014	Var.%real
INGRESOS NO TRIBUTARIOS	2 017	2 059	-0,6	19 360	20 502	2,5
Contribuciones Sociales	944	1 041	7,3	8 540	9 174	4,0
Recursos Propios y Transferencias	348	377	5,4	3 612	4 477	20,0
Canon Petrolero y Gasífero 1/	250	231	-10,2	2 242	2 243	-3,1
Regalías Petroleras y Gasíferas	195	174	-13,2	1 770	1 598	-12,6
Gravamen Especial a la Minería	96	100	0,9	620	440	-31,3
Regalías Mineras	61	71	12,9	388	442	10,2
Otros	121	65	-47,9	2 187	2 128	-5,8

1/ Porcentaje del valor de la producción por el derecho a explotar recursos naturales redistribuidos a las regiones.

Fuente: Sunat, Perupetro, EsSalud, ONP y MEF

12. En setiembre, los ingresos de los gobiernos regionales (S/. 1 767 millones) registraron un aumento de 5,0 por ciento en términos reales. Este crecimiento se explicó por las mayores transferencias corrientes por Recursos Ordinarios (S/. 206 millones).

NOTAS DE ESTUDIOS DEL BCRP

No. 62 – 10 de octubre de 2014

Entre enero y setiembre los gobiernos regionales acumularon ingresos por S/. 18 112 millones, lo que constituye un crecimiento real de 11,4 por ciento para el periodo.

Cuadro N° 7
INGRESOS DE LOS GOBIERNOS REGIONALES
(Millones de nuevos soles)

	SETIEMBRE			ENERO - SETIEMBRE		
	2013	2014	Var. % real	2013	2014	Var. % real
INGRESOS TOTALES (a+b)	1 638	1 767	5,0	15 743	18 112	11,4
a. INGRESOS CORRIENTES	1 379	1 508	6,5	13 068	14 822	9,8
1. No tributarios	55	60	6,1	629	581	-10,6
2. Transferencias	1 324	1 448	6,5	12 439	14 240	10,9
- Recursos ordinarios	1 035	1 241	16,7	9 511	10 928	11,2
- Canon minero	0	0	-	763	773	-1,5
- Canon gasífero	18	49	169,0	352	445	22,5
- Canon y sobrecanon petrolero	27	44	60,6	306	392	24,1
- Renta de aduanas	20	18	-9,6	146	155	3,1
- Otros	225	96	-58,4	1 362	1 547	10,3
b. INGRESOS DE CAPITAL	259	259	-2,7	2 675	3 291	19,1

Fuente: MEF

13. Los **ingresos de los gobiernos locales (S/. 1 505 millones)** disminuyeron en **0,4 por ciento**, lo que reflejó las menores transferencias corrientes del Fondo de Compensación Municipal -Foncomun- (S/. 44 millones) y de Recursos Ordinarios (S/. 22 millones).

En el acumulado a setiembre los ingresos de los gobiernos locales aumentaron en 2,0 por ciento, principalmente por los mayores ingresos de capital (8,2 por ciento).

Cuadro N° 8
INGRESOS DE LOS GOBIERNOS LOCALES
(Millones de nuevos soles)

	SETIEMBRE			ENERO - SETIEMBRE		
	2013	2014	Var. % real	2013	2014	Var. % real
INGRESOS TOTALES (a+b)	1 470	1 505	-0,4	19 239	20 257	2,0
a. INGRESOS CORRIENTES	1 123	1 116	-3,2	13 335	13 648	-0,8
1. Tributarios	150	165	6,8	1 809	1 976	5,7
2. No tributarios	238	263	7,9	2 137	2 472	12,0
3. Transferencias	735	688	-8,9	9 389	9 200	-4,9
- Canon	225	243	4,9	4 971	4 439	-13,3
Del cual: Canon Minero	0	0	n.a.	2 863	2 234	-24,1
Canon Gasífero	148	147	-3,7	1 366	1 335	-5,3
- Foncomun	395	351	-13,4	3 285	3 660	8,0
- Otros	115	94	-20,3	1 133	1 102	-5,9
b. INGRESOS DE CAPITAL	348	389	8,8	5 904	6 609	8,2

Fuente: MEF

NOTAS DE ESTUDIOS DEL BCRP

No. 62 – 10 de octubre de 2014

III. GASTOS

14. Los gastos no financieros del gobierno general **se incrementaron en 9,8 por ciento en setiembre**, impulsados tanto por los mayores gastos corrientes (9,9 por ciento) cuanto por los de capital (9,4 por ciento). Se registraron aumentos en los tres niveles de gobierno (10,6 por ciento del gobierno nacional; 7,3 por ciento del gobierno regional y 9,8 por ciento del gobierno local).

Cuadro N° 9
GASTO NO FINANCIERO DEL GOBIERNO GENERAL
(Millones de nuevos soles)

	SETIEMBRE				ENERO - SETIEMBRE			
	2013	2014	Var. % real	Contrib. %	2013	2014	Var. % real	Contrib. %
I. GASTOS CORRIENTES	5 931	6 698	9,9	6,9	52 286	60 407	11,9	8,6
<i>Gobierno Nacional</i>	3 934	4 492	11,1	5,1	34 498	40 767	14,4	6,9
<i>Gobiernos Regionales</i>	1 188	1 410	15,5	2,2	10 611	12 071	10,1	1,5
<i>Gobiernos Locales</i>	809	796	-4,2	-0,4	7 178	7 570	2,1	0,2
Remuneraciones	2 239	2 533	10,1	2,6	21 087	24 239	11,3	3,3
<i>Gobierno Nacional</i>	1 355	1 541	10,7	1,7	12 887	14 879	11,8	2,1
<i>Gobiernos Regionales</i>	745	847	10,6	0,9	6 788	7 834	11,7	1,1
<i>Gobiernos Locales</i>	139	145	1,3	0,0	1 413	1 526	4,6	0,1
Bienes y servicios 1/	2 438	2 739	9,4	2,7	19 789	22 557	10,4	2,8
<i>Gobierno Nacional</i>	1 587	1 832	12,4	2,3	12 682	14 930	14,0	2,5
<i>Gobiernos Regionales</i>	276	337	18,9	0,6	2 208	2 408	5,6	0,2
<i>Gobiernos Locales</i>	575	570	-3,6	-0,2	4 899	5 219	3,2	0,2
Transferencias 2/	1 253	1 426	10,8	1,6	11 410	13 612	15,5	2,4
<i>Gobierno Nacional</i>	992	1 119	9,8	1,1	8 930	10 958	18,8	2,3
<i>Gobiernos Regionales</i>	166	225	31,7	0,6	1 614	1 830	9,7	0,2
<i>Gobiernos Locales</i>	95	82	-15,8	-0,2	866	824	-7,9	-0,1
II. GASTO DE CAPITAL	2 598	2 921	9,4	2,9	20 086	21 027	1,4	0,4
<i>Gobierno Nacional</i>	1 127	1 258	8,7	1,1	6 945	7 908	10,3	1,0
<i>Gobiernos Regionales</i>	491	442	-12,4	-0,7	4 538	4 410	-5,8	-0,4
<i>Gobiernos Locales</i>	980	1 221	21,3	2,4	8 603	8 710	-2,0	-0,2
Formación bruta de capital	2 160	2 512	13,2	3,3	18 555	19 011	-0,8	-0,2
<i>Gobierno Nacional</i>	685	860	22,2	1,8	5 648	6 075	4,2	0,3
<i>Gobiernos Regionales</i>	491	441	-12,5	-0,7	4 457	4 360	-5,2	-0,3
<i>Gobiernos Locales</i>	984	1 211	19,7	2,3	8 451	8 576	-1,8	-0,2
Otros gastos de capital 2/	438	409	-9,0	-0,5	1 531	2 016	27,5	0,6
III. GASTO NO FINANCIERO TOTAL (I + II)	8 529	9 619	9,8	9,8	72 372	81 434	9,0	9,0
<i>Gobierno Nacional</i>	5 061	5 750	10,6	6,3	41 443	48 674	13,7	7,9
<i>Gobiernos Regionales</i>	1 679	1 851	7,3	1,4	15 149	16 481	5,4	1,1
<i>Gobiernos Locales</i>	1 789	2 018	9,8	2,1	15 781	16 279	-0,1	0,0

1/ Neto de comisiones y de transferencias intergubernamentales.

2/ Incluye el pago de pensiones y transferencia corrientes al sector privado

Fuente: MEF

Gráfico N° 6

Gasto no financiero del gobierno general

(Variación porcentual real 12 meses)



Gráfico N° 7

Gasto no financiero del gobierno general por nivel de gobierno

(Variación porcentual real)

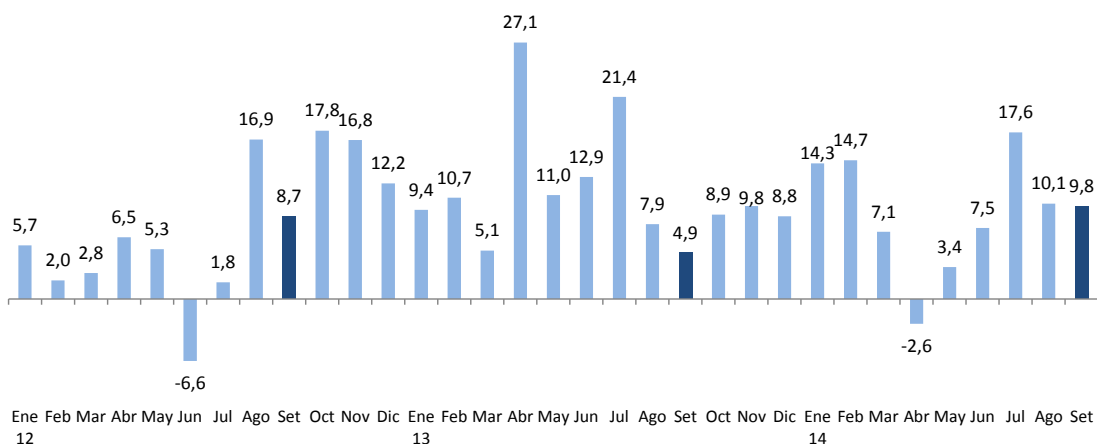

Gráfico N° 8

Gasto corriente del gobierno general

(Variación porcentual real 12 meses)

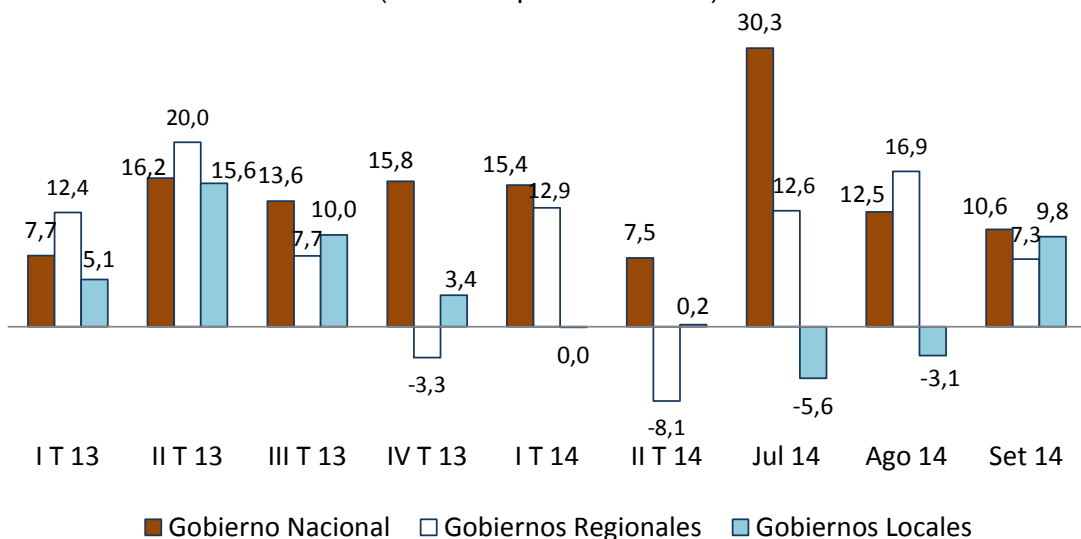

Gráfico N° 9

Gasto de capital del gobierno general

(Variación porcentual real 12 meses)

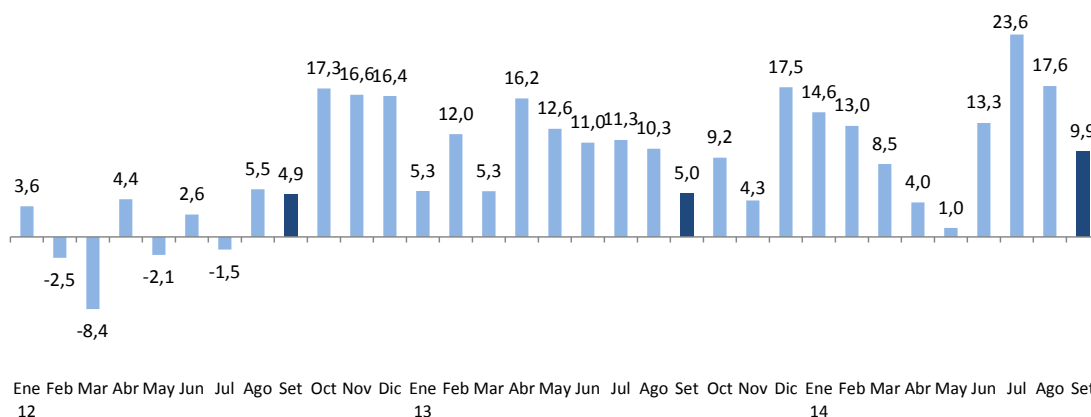
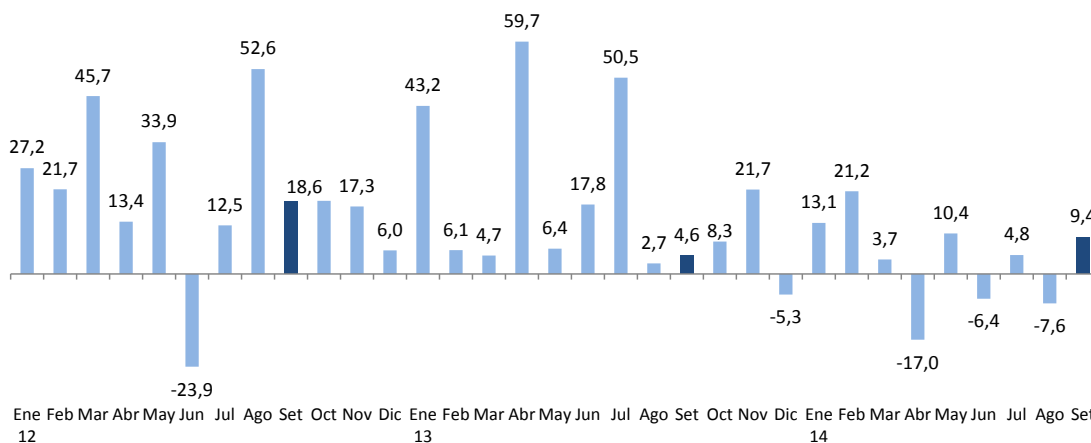

III.1 GASTO DEL GOBIERNO NACIONAL

15. El gasto no financiero del gobierno nacional -neto de transferencias a gobiernos subnacionales- (S/. 5 750 millones) aumentó 10,6 por ciento en setiembre, explicado tanto por el incremento del gasto corriente (11,1 por ciento) y del gasto de capital (8,7 por ciento).

16. Las remuneraciones (S/. 1 541 millones) registraron un aumento de 10,7 por ciento, por los incrementos otorgados a los servidores del Ministerio de Educación, Ministerio de Salud, Fuerzas Armadas y Policía Nacional.

17. El gasto en **bienes y servicios** (S/. 1 832 millones) aumentó 12,4 por ciento respecto al de setiembre del año anterior, explicado por las mayores adquisiciones de:

- Ministerio de Educación (S/. 78 millones) para capacitación docente y alfabetización.
- Ministerio del Interior (S/. 50 millones), para operaciones policiales en la reducción de la victimización en las zonas urbanas del país.
- Ministerio de Salud (S/. 46 millones), para la compra de suministros médicos (vacunas y medicamentos), así como la mayor atención en consultas externas y hospitalización.
- Presidencia del Consejo de Ministros (S/. 18 millones), para la encuesta nacional de hogares rurales.
- Jurado Nacional de Elecciones (S/. 15 millones), para la ejecución de las actividades de las Oficinas Descentralizadas de Procesos Electorales de las elecciones regionales y municipales.
- Ministerio de Economía y Finanzas (S/. 12 millones), en la contratación de servicios técnicos y profesionales (consultorías y asesorías), así como en servicios de comunicación, publicidad y difusión.

18. El gasto en **transferencias corrientes** (S/. 1 119 millones) aumentó en 9,8 por ciento, principalmente por las mayores transferencias al Programa Nacional de Alimentación Escolar (S/. 48 millones); Otorgamiento de Becas (S/. 26 millones); Programa Nacional de Apoyo Directo a los más Pobres (S/. 11 millones).

19. El gasto en **formación bruta de capital del gobierno nacional** aumentó en 22,2 por ciento en términos reales. El Ministerio de Transportes y Comunicaciones (MTC) es el que ha registrado el mayor crecimiento (S/. 66 millones). Los proyectos más importantes desarrollados por entidades del gobierno nacional en setiembre fueron:

- Rehabilitación y mejoramiento de la carretera Lima-Canta-La Viuda-UNISH (S/. 72 millones).
- Rehabilitación y mejoramiento de la carretera Quinua-San Francisco (S/. 36 millones).
- Rehabilitación y apoyo a los colegios en situaciones de emergencias y desastres (S/. 28 millones).
- Construcción y mejoramiento carretera Camaná–Desvío Quilca-Matarani-Ilo- Tacna (S/. 23 millones).
- Rehabilitación y mejoramiento de la carretera Huaura-Sayán-Churín (S/. 21 millones).
- Equipamiento e infraestructura moderna a los cuarteles del Cuerpo de Bomberos (S/. 19 millones).
- Rehabilitación de la carretera Panamericana Norte Tramo km. 557+000 al km. 886+600 (S/. 18 millones).
- Rehabilitación y mejoramiento de la carretera Chongoyape-Cochabamba-Cajamarca (S/. 17 millones).
- Rehabilitación y mejoramiento de carretera Tingo María-Aguaytia-Pucallpa (S/. 15 millones).
- Rehabilitación y mejoramiento de la carretera Ayacucho-Abancay (S/. 13 millones).
- Mejoramiento de la carretera San Marcos-Cajabamba-Sausacocho (S/. 12 millones).

NOTAS DE ESTUDIOS DEL BCRP

No. 62 – 10 de octubre de 2014

- Mejoramiento servicios deportivos de la Villa Deportiva Nacional-Videna-San Luis-Lima (S/. 12 millones).
- Rehabilitación y mejoramiento de la carretera Chamaya-Jaén-San Ignacio-Río Canchis (S/. 12 millones).

Cuadro N° 10
INVERSIÓN DEL GOBIERNO NACIONAL
(Millones de nuevos soles)

	SETIEMBRE				ENERO-SETIEMBRE			
	2013	2014	Variación		2013	2014	Variación	
			Dif. Nom.	% real			Dif. Nom.	% real
Ministerio de Transportes y Comunicaciones	375	441	66	14,4	3 481	3 412	-68	-5,1
Ministerio de Educación	38	68	29	71,7	356	301	-56	-18,3
Ministerio de Agricultura	40	58	18	42,0	237	240	3	-2,0
Ministerio de Salud	25	25	0	-2,7	224	364	141	57,7
Universidades	39	49	10	21,2	238	473	235	92,2
Ministerio de Vivienda y Construcción	24	34	10	37,7	156	164	8	1,7
Ministerio de Energía y Minas	16	20	3	16,3	180	219	39	18,1
Instituto Nacional Penitenciario	4	6	2	33,9	148	185	37	21,2
Resto	124	161	37	26,6	629	718	89	10,5
TOTAL	685	860	175	22,2	5 648	6 075	427	4,2

Fuente: MEF.

Gráfico N° 10

Formación bruta de capital del gobierno nacional (Variación porcentual real 12 meses)

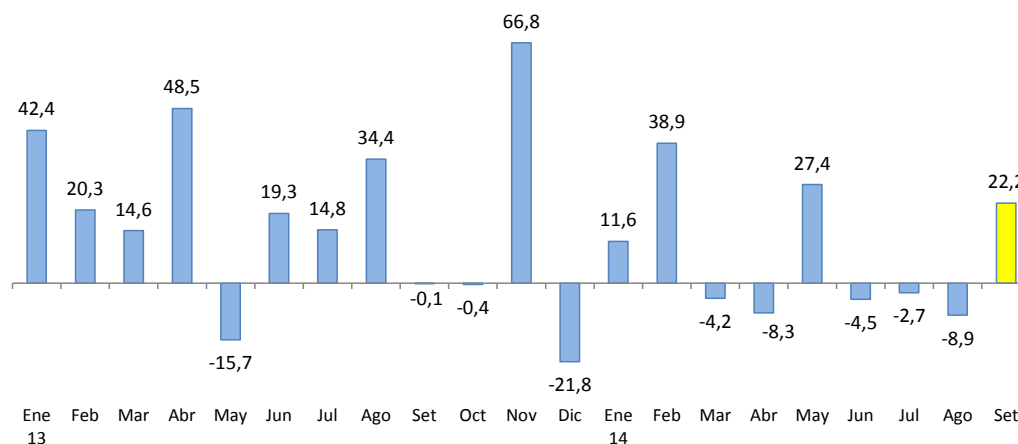

20. El gasto en Otros Gastos de Capital (S/. 398 millones) disminuyó en 12,3 por ciento respecto a setiembre del año anterior, principalmente por las menores transferencias para el Bono Familiar Habitacional (S/. 37 millones).

III.2 GASTO DE LOS GOBIERNOS REGIONALES

21. Los gastos no financieros de los gobiernos regionales (S/. 1 851 millones) aumentaron 7,3 por ciento como consecuencia de los mayores gastos corrientes; los gastos de capital, por el contrario continuaron disminuyendo.

Gráfico N° 11

Gasto no financiero de los gobiernos regionales (Variación porcentual real 12 meses)

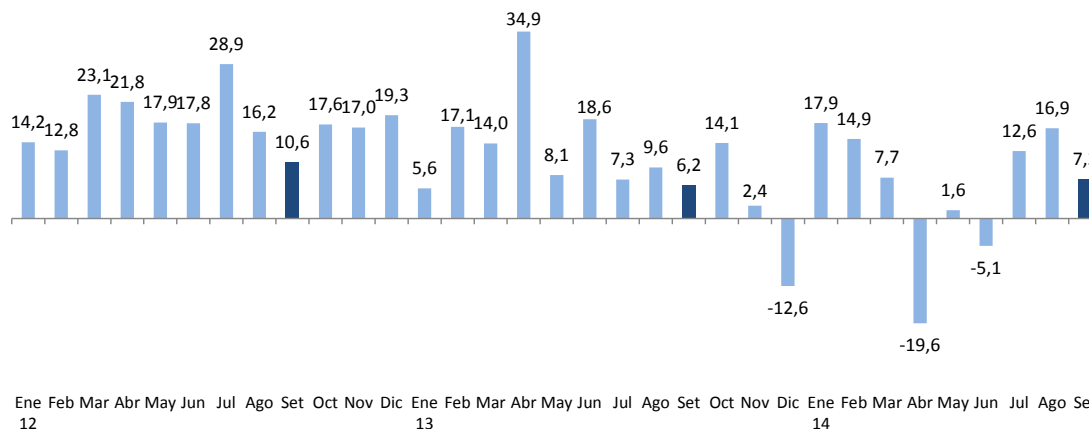

Variaciones porcentuales reales

	ene-13	feb	mar	abr	may	jun	jul	ago	sep	oct	nov	dic	ene-14	feb	mar	abr	may	jun	jul	ago	sep
Corriente	6,9	15,6	12,6	16,4	11,1	12,9	3,8	7,2	11,0	9,8	4,8	2,7	9,7	4,5	6,0	-0,5	2,9	0,6	19,9	30,9	15,5
Capital	-3,7	22,5	16,9	84,9	1,3	32,0	15,6	14,3	-3,8	21,6	-1,5	-31,2	86,0	49,7	10,8	-51,9	-1,9	-16,6	-3,1	-9,6	-12,4

22. **El gasto en formación bruta de capital de los gobiernos regionales** disminuyó 12,5 por ciento en términos reales. Los gobiernos regionales que registraron mayores disminuciones fueron los de Áncash (S/. 27 millones), Piura y Loreto (S/. 15 millones, cada región) y Arequipa (S/. 11 millones).

Cuadro N° 11
INVERSIÓN DE LOS GOBIERNOS REGIONALES
(Millones de nuevos soles)

	SETIEMBRE				ENERO-SETIEMBRE			
	2013	2014	Variación		2013	2014	Variación	
			Dif. Nom.	% real			Dif. Nom.	% real
Cusco	45	42	-3	-9,0	501	460	-41	-11,1
Arequipa	24	13	-11	-46,9	315	370	54	13,5
San Martín	34	32	-2	-7,9	240	297	57	19,9
Junín	10	19	9	88,2	131	249	118	84,0
Ayacucho	21	12	-9	-43,2	175	217	43	20,4
Callao	29	54	24	77,9	209	208	-1	-3,5
Lambayeque	11	10	-1	-10,2	189	188	-1	-3,7
Loreto	33	18	-15	-46,7	196	187	-9	-7,6
Apirímac	13	12	-2	-13,6	152	179	27	13,8
La Libertad	20	11	-9	-45,9	115	172	57	44,9
Puno	25	18	-7	-28,3	153	171	18	8,3
Moquegua	16	24	8	44,0	97	170	73	70,2
Lima	10	12	2	12,2	160	161	1	-2,5
Piura	35	20	-15	-44,5	287	160	-127	-46,1
Huancavelica	21	15	-6	-29,5	144	159	15	7,1
Huánuco	14	20	6	36,5	132	159	27	16,5
Amazonas	21	20	-2	-9,9	137	136	-1	-3,8
Ucayali	12	10	-2	-20,5	140	107	-33	-25,7
Pasco	7	16	9	128,7	153	101	-51	-35,7
Tumbes	3	11	7	209,3	110	99	-11	-12,9
Ica	10	14	4	36,4	108	98	-10	-12,0
Cajamarca	17	11	-6	-37,3	142	94	-48	-35,8
Tacna	16	10	-7	-41,2	107	77	-30	-30,1
Madre de Dios	8	10	2	16,6	73	61	-12	-19,2
Áncash	32	5	-27	-85,3	266	52	-214	-81,0
Lima Metropolitana	0	2	2	362,0	24	26	2	4,3
Total	491	441	-50	-12,5	4 457	4 360	-96	-5,2

Fuente: MEF.

III.3 GASTO DE LOS GOBIERNOS LOCALES

23. Los gastos no financieros de los gobiernos locales (S/. 2 018 millones) registraron un aumento de 9,8 por ciento, principalmente por el crecimiento de los gastos de capital (21,3 por ciento).

Gráfico N° 12

Gasto no financiero de los gobiernos locales

(Variación porcentual real 12 meses)

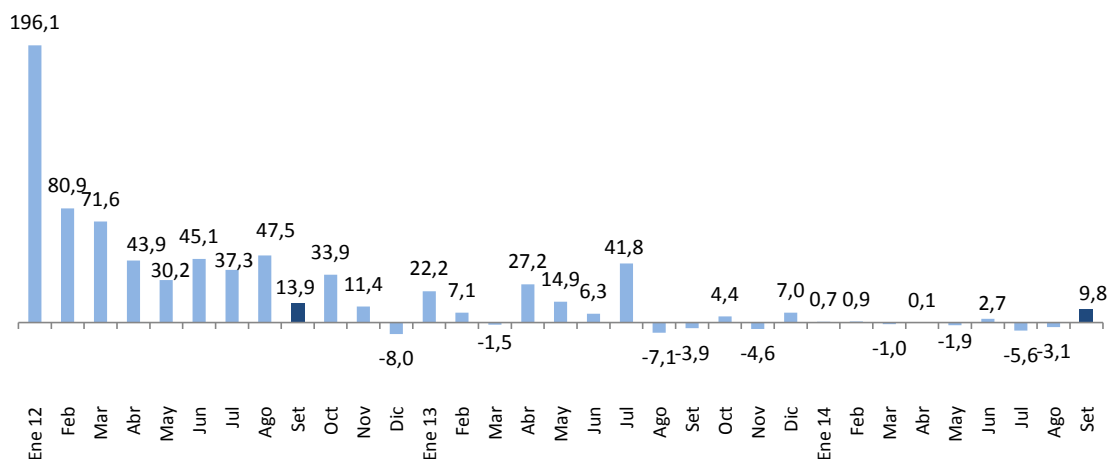

Variaciones porcentuales reales

	ene-13	feb	mar	abr	may	jun	jul	ago	sep	oct	nov	dic	ene-14	feb	mar	abr	may	jun	jul	ago	sep
Corriente	17,0	7,4	4,2	8,9	4,2	1,0	8,3	-5,9	1,7	5,7	-5,9	-7,8	4,7	9,5	0,4	-2,5	1,0	8,2	3,1	0,8	-4,2
Capital	37,0	6,7	-5,8	49,1	25,3	10,8	72,7	-8,0	-8,1	3,5	-3,7	14,2	-8,9	-8,3	-2,2	2,3	-4,3	-1,5	-10,6	-6,3	21,3

24. **La inversión** de los municipios ascendió a S/. 1 211, mayor en 19,7 por ciento en términos reales respecto a setiembre de 2013. Los gobiernos locales de los departamentos de Cusco, Lima, Piura, Ayacucho y Cajamarca son los que registraron las mayores aumentos en la ejecución de sus proyectos de inversión.

NOTAS DE ESTUDIOS DEL BCRP

No. 62 – 10 de octubre de 2014

Cuadro N° 12
INVERSIÓN DE LOS GOBIERNOS LOCALES
(Millones de nuevos soles)

	SETIEMBRE				ENERO-SETIEMBRE			
	2013	2014	Variación		2013	2014	Variación	
			Dif. Nom.	% real			Dif. Nom.	% real
Cusco	173	203	30	14,2	1 392	1 397	5	-2,8
Lima	67	96	29	40,0	917	1 023	106	8,0
Áncash	90	100	11	9,1	585	615	29	1,7
Cajamarca	65	87	22	30,3	548	587	39	3,8
Piura	47	73	26	50,3	518	540	22	1,0
La Libertad	82	60	-23	-29,4	553	535	-19	-6,5
Arequipa	61	54	-7	-14,5	458	441	-16	-6,6
Puno	49	57	8	14,0	370	408	38	6,7
Ayacucho	36	59	24	61,1	345	343	-2	-3,7
Huánuco	21	31	10	43,2	262	261	-1	-3,5
Ica	21	37	16	70,6	254	250	-4	-4,7
Junín	27	40	13	46,1	244	249	5	-1,2
Huancavelica	24	38	14	51,9	227	240	13	2,2
Tacna	26	31	5	15,5	248	227	-21	-11,3
Loreto	32	31	0	-3,5	223	221	-2	-3,9
San Martín	25	30	5	18,0	206	190	-16	-10,9
Apurímac	19	32	13	65,9	141	184	43	26,3
Moquegua	27	25	-2	-11,3	219	172	-47	-23,9
Lambayeque	24	38	14	52,6	165	163	-2	-4,3
Ucayali	21	24	3	13,2	159	155	-4	-5,5
Pasco	19	18	0	-3,2	150	107	-43	-30,9
Tumbes	12	14	3	19,1	103	104	1	-1,8
Amazonas	11	24	12	104,1	89	89	0	-3,2
Callao	5	6	1	15,1	58	60	2	0,3
Madre de Dios	2	2	0	15,8	17	16	-1	-8,7
Total	984	1 211	226	19,7	8 451	8 576	126	-1,8

Fuente: MEF.

25. Los proyectos más importantes desarrollados en este nivel de gobierno en setiembre fueron:

- Mejoramiento del sistema de agua potable y alcantarillado de la ciudad de Caras (S/. 13 millones).
- Mejoramiento de la carretera Pachachaca-Yauli-Junín (S/.9 millones).
- Recuperación y puesta en valor del eje Paseo de Aguas, Alameda de Los Descalzos y Alameda de Los Bobos-Distrito Rímac-Lima (S/. 9 millones).

Departamento de Estadísticas Fiscales
Subgerencia de Estadísticas Macroeconómicas
Gerencia de Información y Análisis Económico
10 de octubre de 2014