



Actividad Económica¹: Julio 2014

PBI sectorial

1. El **PBI registró un aumento de 1,2 por ciento** en julio acumulando un crecimiento de 3,0 por ciento en los primeros siete meses del año.

Cuadro 1

PRODUCTO BRUTO INTERNO

(Variación porcentual respecto a similar período del año anterior)

	Estructura porcentual del PBI 2013 ^{1/}	2014				
		II Trim.	Junio	I Sem.	Julio	Enero-Julio
		Var. %	Var. %	Var. %	Var. %	Var. %
Agropecuario ^{2/}	5,3	-0,5	-5,6	0,0	1,6	0,2
Agrícola	3,6	-1,8	-8,9	-1,4	1,1	-1,0
Pecuario	1,6	2,6	2,4	2,7	2,5	2,6
Pesca	0,5	-7,1	-30,7	-4,2	13,5	-1,9
Minería e hidrocarburos ^{3/}	12,1	-4,3	-5,9	0,1	-1,6	-0,2
Minería metálica	7,8	-5,9	-6,8	-0,5	-3,9	-1,0
Hidrocarburos	2,0	1,4	-2,6	2,2	6,9	2,9
Manufactura	15,1	-3,4	-8,3	0,4	-5,7	-0,5
Primaria	3,2	-4,1	-22,6	2,2	-1,5	1,7
No primaria	11,9	-2,7	-1,4	-0,1	-7,2	-1,1
Electricidad y agua	1,7	4,9	4,9	5,3	4,3	5,2
Construcción	6,9	-0,4	3,1	2,4	-6,0	0,9
Comercio	11,0	4,4	5,5	4,8	4,2	4,7
Servicios	38,7	5,7	5,7	6,1	5,3	6,0
Transporte	5,3	0,9	1,2	2,9	0,1	2,6
Alojamiento y restaurantes	3,1	4,6	4,5	5,5	4,0	5,2
Telecomunicaciones	3,9	6,9	8,4	6,5	6,7	6,5
Financieros y seguros	4,8	12,3	12,5	13,3	12,4	13,2
Servicios prestados a empresas	4,5	6,3	5,9	6,9	6,0	6,8
Administración pública	4,4	4,0	3,5	4,2	3,6	4,1
Otros servicios	13,3	4,3	4,3	4,8	4,3	4,7
Derechos de importación e impuestos a los productos	8,8	0,8	-0,1	1,7	-1,7	1,2
PBI Global	100,0	1,7	0,3	3,3	1,2	3,0
PBI Primario	21,1	-3,2	-9,2	0,3	-0,5	0,2
PBI No Primario	78,9	3,1	3,3	4,1	1,6	3,8

1/ A precios de 2007.

2/ Incluye el sector silvícola.

3/ Incluye minería no metálica y servicios conexos.

Fuente: INEI.

¹ En la elaboración de este informe participaron (en orden alfabético): Nelly Espejo, Javier Gutiérrez, Martín Martínez, Jimena Montoya, Guillermo Palacios, Ricardo Quineche, Ketty Vasquez y César Virreira.



NOTAS DE ESTUDIOS DEL BCRP

No. 57 – 19 de setiembre de 2014

2. La variación desestacionalizada trimestral anualizada del PBI fue -2,0 por ciento en julio. En el caso de la producción no primaria, esta variación ascendió a 1,5 por ciento.

Gráfico 1
PBI (serie desestacionalizada)
(Var. % trimestre móvil anualizado)

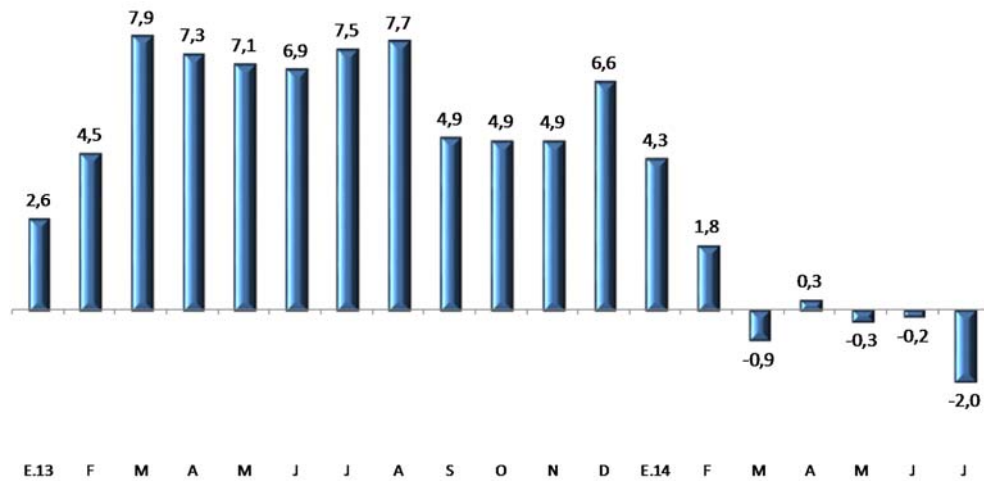

Fuente: INEI y BCRP

Gráfico 2
PBI no primario (serie desestacionalizada)
(Var. % trimestre móvil anualizado)

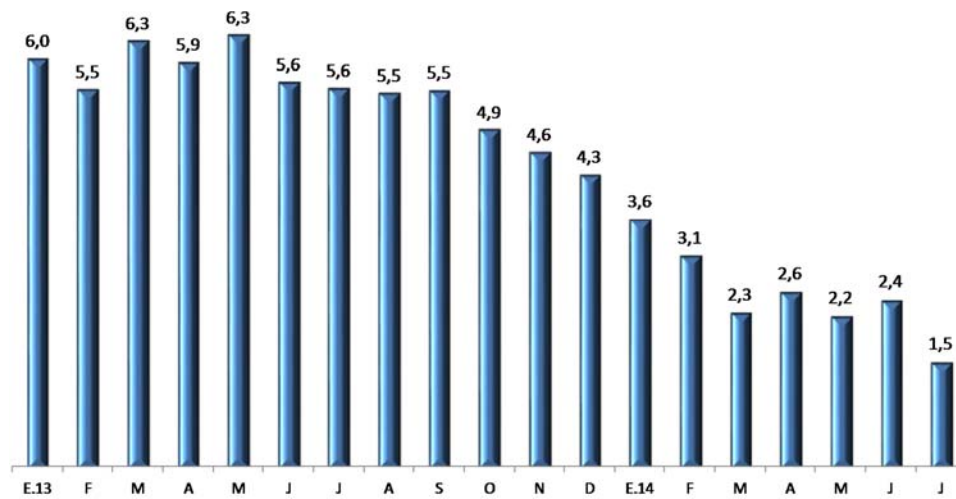

Fuente: INEI y BCRP

Sector Agropecuario

3. La producción del **sector agropecuario** creció **1,6 por ciento** en julio. Este resultado refleja por un lado, la recuperación de la producción de arroz, un aumento de las cosechas de aceituna, papa y quinua y una mayor oferta de carne de ave; y por otro lado una menor producción de café que continua afectado por la plaga de la roya amarilla. Los cultivos de arroz y café han enfrentado sucesos climáticos y sanitarios adversos, respectivamente, determinando una disminución de 2,3 puntos porcentuales al crecimiento del sector y una desaceleración del PBI en 0,2 puntos porcentuales durante los primeros siete meses del año.

Cuadro 2
SECTOR AGROPECUARIO
(Miles de Toneladas)

	Estructura Porcentual 2013 1/	Julio				Enero-Julio	
		2013	2014	Var. %	Contribución %	Var. %	Contribución %
AGRÍCOLA	64,6			1,1	0,7	-1,1	-0,7
<u>Orientada al mercado interno</u>	<u>42,9</u>			<u>1,1</u>	<u>0,5</u>	<u>-2,2</u>	<u>-1,0</u>
Papa	7,2	196	215	9,7	0,3	3,3	0,3
Arroz cáscara	8,7	296	331	11,9	1,1	-11,1	-1,1
Maíz amiláceo	1,2	56	47	-16,0	-0,4	-1,6	0,0
Trigo	0,6	72	65	-9,7	-0,2	-7,9	0,0
Cebolla	1,9	87	92	5,5	0,1	-6,8	-0,1
Arveja grano verde	0,4	10	14	32,7	0,1	0,9	0,0
Haba grano seco	0,3	17	16	-7,5	-0,1	3,2	0,0
Quinua	0,2	3	9	163,2	0,3	75,9	0,2
Cebada grano	0,5	68	60	-11,4	-0,2	-2,1	0,0
Frijol grano seco	0,7	14	13	-12,2	-0,1	-6,1	0,0
Mandarina	0,8	48	40	-15,9	-0,2	13,0	0,1
<u>Orientada al mercado externo y agroindustria</u>	<u>21,7</u>			<u>1,2</u>	<u>0,2</u>	<u>1,5</u>	<u>0,3</u>
Café	4,1	36	30	-17,7	-1,2	-20,4	-1,2
Caña de azúcar	2,4	714	709	-0,7	0,0	4,6	0,1
Maíz amarillo duro	3,2	157	138	-12,3	-0,5	-4,4	-0,1
Uva	2,3	3	5	43,5	0,1	10,2	0,2
Palta	1,2	35	31	-12,0	-0,2	12,0	0,2
Cacao	1,3	8	9	14,9	0,2	8,4	0,1
Algodón	0,7	7	8	12,9	0,1	7,6	0,1
Aceituna	0,4	2	22	1038,3	1,7	138,4	0,9
Palma aceitera	0,6	35	44	25,8	0,1	19,6	0,1
PECUARIO	35,4			2,5	0,9	2,6	0,8
Ave	17,0	125	129	3,7	0,6	4,7	0,7
Porcino	2,2	15	15	3,8	0,1	2,8	0,0
Leche	5,3	153	157	2,7	0,1	1,5	0,1
Huevo	3,8	29	30	2,2	0,1	1,7	0,1
SECTOR AGROPECUARIO	100,0			1,6	1,6	0,2	0,1

1/ A precios de 2007.

Fuente: Ministerio de Agricultura y Riego, INEI

La producción agrícola orientada al mercado interno creció 1,1 por ciento por una mayor producción de arroz en la costa norte por la regularización del ciclo de lluvias, de papa por el aumento de las cosechas y rendimientos así como por una mayor producción quinua por el incremento de las siembras estimuladas por la agroexportación.



NOTAS DE ESTUDIOS DEL BCRP

No. 57 – 19 de setiembre de 2014

La producción orientada a la exportación y la agroindustria creció 1,2 por ciento por mayores rendimientos y cosechas de aceituna en Tacna y, en menor medida, contribuyó el aumento de la producción de cacao, uva, algodón y palma aceitera.

Desarrollo de la campaña agrícola: agosto 2013 - julio 2014

- Al concluir la presente campaña agrícola se sembraron 2 130 miles de hectáreas, área 2,3 por ciento menor respecto a la campaña anterior. Ello debido a menores siembras de arroz, trigo, maíz y papa, por el retraso del período de lluvias.

Cuadro 3

Campaña Agrícola - Área sembrada agosto 2013- julio 2014

	Campaña agrícola (Miles de hectáreas)			Variación		Avance %
	Promedio 1/	2012-2013	2013-2014	Absoluta	Porcentual	
Total Nacional	2 142	2 179	2 130	-50	-2,3	100,0
Papa	308	324	318	-6	-1,9	100,0
Maíz Amiláceo	254	262	258	-4	-1,6	100,0
Arroz	392	401	384	-16	-4,1	100,0
Maíz Amarillo Duro	300	297	285	-12	-4,1	100,0
Trigo	154	155	141	-14	-8,9	100,0
Quinua	40	48	67	19	40,3	100,0

1/ Promedio cinco campañas anteriores.

Fuente: Ministerio de Agricultura y Riego

Sector Pesca

- En **julio**, la **actividad pesquera** registró un aumento de 13,5 por ciento, acumulando una caída de 1,9 por ciento en el periodo enero-julio del presente año. El resultado del mes se vio explicado por la mayor extracción de anchoveta destinada al consumo industrial respecto a similar periodo del año 2013.

Cuadro 4

SECTOR PESCA

(Variación porcentual respecto a similar periodo del año anterior)

	Estructura porcentual 2013 ^{1/}	2014			
		Julio		Enero-Julio	
		Var. %	Contribución	Var. %	Contribución
PESCA MARITIMA	95,5	14,0	13,3	-2,2	-2,1
Consumo humano	47,1	-7,2	-4,0	7,5	3,6
Conservas	1,5	-51,6	-1,4	-8,4	-0,1
Fresco	18,8	32,1	6,2	9,7	1,9
Congelado	26,5	-26,6	-8,3	7,7	2,0
Seco salado	0,4	-63,2	-0,4	-46,3	-0,2
Consumo industrial^{2/}	48,3	41,6	17,2	-12,0	-5,8
Anchoveta	48,3	41,6	17,2	-12,0	-5,7
Otras especies	0,0	-100,0	0,0	-93,1	0,0
PESCA CONTINENTAL	4,5	4,4	0,2	5,3	0,2
Fresco	2,8	9,4	0,3	7,9	0,2
Seco salado	1,4	8,3	0,1	5,5	0,1
Congelado	0,3	-28,4	-0,2	-15,3	-0,1
SECTOR PESCA	100,0	13,5	13,5	-1,9	-1,9

1/ A precios de 2007.

2/ Anchoveta representa el 99,9 por ciento del consumo industrial.

Fuente: Ministerio de la Producción.

6. La pesca para el consumo humano registró una caída de 7,2 por ciento en julio debido principalmente a la menor extracción de conchas de abanico y pota para congelado pese a la mayor extracción de bonito para consumo fresco respecto a similar periodo de 2013.

Gráfico 3

EXTRACCIÓN DE POTA PARA CONGELADO (Miles de TM)

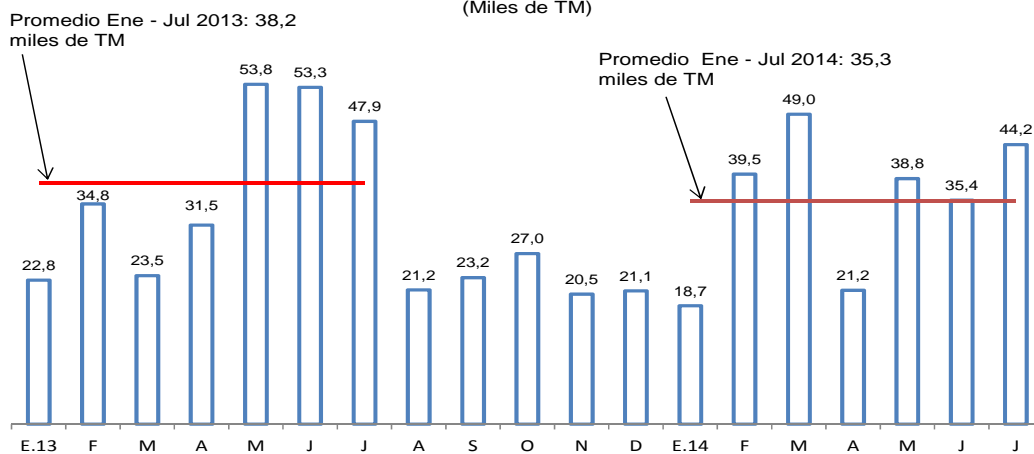

Fuente: Ministerio de la Producción



7. En julio, el volumen desembarcado de anchoveta para consumo industrial fue de 400 mil TM, resultado mayor al registrado en similar periodo del año 2013 (283 mil TM). Cabe señalar que el 98 por ciento de la extracción de julio provino de la zona norte - centro del litoral y el 2 por ciento de la zona sur, El avance de la cuota de la primera temporada norte-centro (2,53 millones de TM) fue de 67,3 por ciento.

Gráfico 4

EXTRACCIÓN DE ANCHOVETA PARA CONSUMO INDUSTRIAL
(Miles de TM)

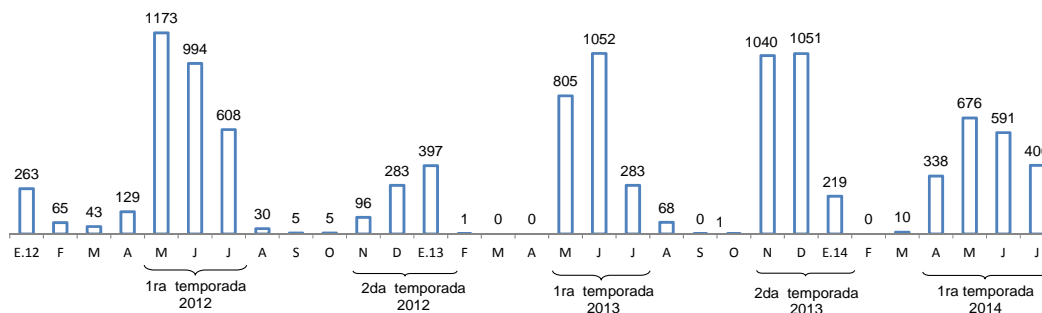

Fuente: Ministerio de la Producción

8. Durante agosto, el precio promedio de la harina de pescado fue US\$ 1 796 por TM, registrando una caída de 0,2 por ciento respecto al mes previo y un aumento de 15,2 por ciento con respecto al año anterior.

Gráfico 5

COTIZACIÓN DE HARINA DE PESCADO
(US\$/Tonelada)

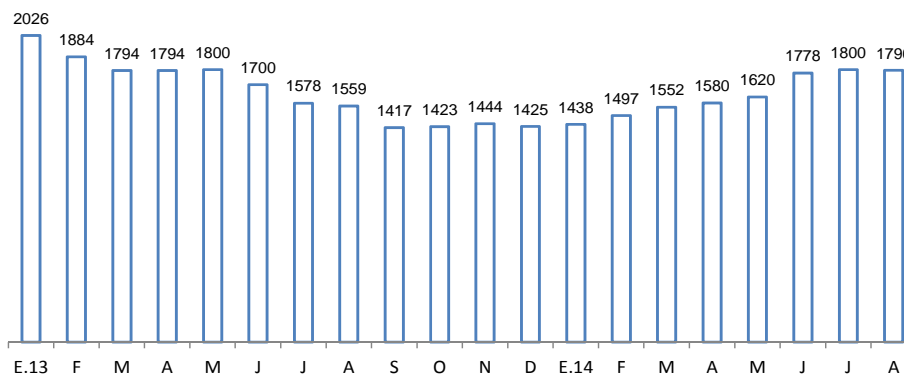

Fuente: Reuters y Bloomberg

Sector Minería e Hidrocarburos

9. La producción del **sector minería e hidrocarburos** registró una disminución de **1,6 por ciento** en julio acumulando una caída de 0,2 por ciento en los primeros siete meses del año. El resultado del mes es reflejo principalmente de la menor producción de oro y cobre.

Cuadro 5

SECTOR MINERÍA E HIDROCARBUROS

(Variación porcentual respecto a similar período del año anterior)

Estructura porcentual 2013 ^{1/}	2013	2014				
	Año	Julio		Enero - Julio		
	Var. %	Var. %	Contribución	Var. %	Contribución	
Minería metálica	78,3	4,2	-3,9	-3,1	-1,0	-0,8
Oro	16,4	-3,3	-19,0	-3,1	-16,6	-2,8
Cobre	33,0	7,4	-3,3	-1,1	8,4	2,7
Zinc	12,5	5,5	6,1	0,7	-10,7	-1,4
Plata	6,7	5,6	11,4	0,7	5,2	0,3
Plomo	2,2	6,9	10,1	0,2	1,6	0,0
Estaño	0,4	-9,3	9,1	0,0	1,6	0,0
Hierro	2,0	-0,1	13,4	0,3	10,2	0,2
Molibdeno	5,1	8,0	-14,6	-0,8	3,1	0,1
Hidrocarburos	21,7	7,2	6,9	1,4	2,8	0,6
Petróleo	7,1	-5,9	9,9	0,7	9,8	0,7
Líquidos de gas natural	10,4	20,9	3,0	0,3	-3,3	-0,4
Gas Natural	4,3	2,8	11,3	0,5	6,4	0,3
MINERÍA E HIDROCARBUROS	100,0	4,9	-1,6	-1,6	-0,2	-0,2

1/ A precios de 2007.

Fuente: INEI, Ministerio de Energía y Minas y Perupetro.

Gráfico 6

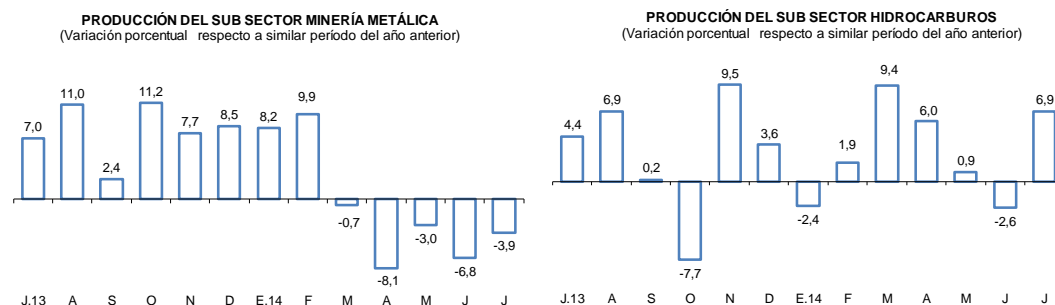

Fuente: INEI, Ministerio de Energía y Minas y Perupetro.

10. La **producción de oro** disminuyó **19,0 por ciento** en julio por la menor producción de Barrick Misquichilca debido al cierre de la unidad minera de Pierina, la menor producción de Laguna Norte; y de Yanacocha, asociada a menores leyes. Según el Ministerio de Energía y Minas, la extracción en Madre de Dios también contribuyó a esta caída en 7,6 puntos porcentuales.



Cuadro 6
PRODUCCIÓN DE ORO
(En miles de onzas troy finas)

	Julio			Enero - Julio		
	2013	2014	Var %	2013	2014	Var %
Yanacocha	96	80	-16,9	673	480	-28,6
Barrick Misquichilca	59	35	-40,1	381	289	-24,2
<i>Lagunas Norte</i>	48	34	-30,0	324	282	-12,8
<i>Pierina</i>	11	2	-82,7	57	6	-89,1
Buenaventura	20	18	-11,0	149	129	-13,5
Minera Aurífera Retamas	15	16	6,4	104	104	0,7
Aruntani	15	10	-30,7	105	66	-37,4
Consorcio Minero Horizonte	15	22	40,1	107	137	28,0
Gold Fields La Cima	13	12	-6,3	94	85	-10,0
La Zanja	12	12	-3,4	80	84	4,9
Tantahuatay	14	13	-6,9	84	81	-3,5
La Arena	15	19	25,9	99	127	28,7
Pucamarca	10	8	-22,3	75	61	-18,4
Madre de Dios ^{1/}	43	10	-77,0	257	142	-44,7
Otros	107	98	-8,9	723	658	-9,1
TOTAL	437	354	-19,0	2 932	2 444	-16,6

1/ Corresponde a la producción informal de oro que el Ministerio de Energía y Minas estima para esta región.
Fuente: Ministerio de Energía y Minas.

11. La producción de **cobre** registró una disminución de **3,3 por ciento**, asociado a la menor producción de Antamina, por menores leyes de acuerdo a su plan de minado. Ello se vio atenuado principalmente por la extracción de Toromocho.

Cuadro 7
PRODUCCIÓN DE COBRE ^{1/}
(En miles de toneladas métricas finas)

	Julio			Enero - Julio		
	2013	2014	Var %	2013	2014	Var %
Antamina	45	28	-37,7	239	216	-9,4
Southern Peru	24	25	0,5	155	170	9,6
Cerro Verde	18	14	-24,1	119	108	-9,1
Antapaccay	14	19	36,1	81	102	25,1
Gold Fields La Cima	3	2	-5,0	17	19	12,8
El Brocal	2	4	132,3	12	27	133,3
Milpo	3	4	20,1	22	25	15,6
Toromocho	0	9	n.a.	0	31	n.a.
Otros	8	9	12,4	54	58	8,2
TOTAL	116	112	-3,3	698	757	8,4

1/ Corresponde a la producción de concentrados de cobre por flotación.
Fuente: Ministerio de Energía y Minas.



12. La **producción de zinc** mostró un crecimiento de **6,1 por ciento** en julio principalmente por la mayor producción de Milpo, por mayor capacidad de tratamiento en las unidades mineras de Cerro Lindo y El Porvenir; y del proyecto Santander de Trevali, el cual inició su producción en octubre de 2013.

Cuadro 8
PRODUCCIÓN DE ZINC

(En miles de toneladas métricas finas)

	Julio			Enero - Julio		
	2013	2014	Var %	2013	2014	Var %
Antamina	26	26	1,6	209	133	-36,5
Volcan ^{1/}	28	26	-6,7	162	163	0,7
Milpo	16	21	31,4	126	137	8,4
Los Quenuales	10	9	-2,1	64	60	-6,9
El Brocal	2	0	-83,5	21	1	-95,2
Atacocha	4	3	-22,2	26	22	-17,5
Santander	0	3	n.a.	0	17	n.a.
Otros	28	31	12,9	202	192	-5,0
TOTAL	113	120	6,1	811	724	-10,7

1/ Incluye la producción de las subsidiarias Administradora Chungar y Administradora Cerro.

Fuente: Ministerio de Energía y Minas.

13. La **producción de plata** aumentó **11,4 por ciento** respecto a julio del año anterior debido a la mayor extracción por el inicio de operaciones del proyecto Alpamarca de Volcan y del proyecto Toromocho de Chinalco. También se incrementó la producción de **hierro (13,4 por ciento)**, **plomo (10,1 por ciento)** y de **estaño (9,1 por ciento)**. Por el contrario, la producción de **molibdeno** registró una disminución de **14,6 por ciento**.
14. La **producción de petróleo** aumentó **9,9 por ciento** asociado a la explotación del Lote 67 de Perenco, que inició operaciones en diciembre de 2013. La producción de **líquidos de gas natural** aumentó **3,0 por ciento** debido a la mayor extracción en el Lote 57 de Repsol, que inició operaciones en marzo, y en el Lote 56 de Pluspetrol.
15. La **extracción de gas natural** creció **11,3 por ciento** en julio por el inicio de operaciones del Lote 57 de Repsol, que alcanzó en julio una extracción de 115,8 millones de pies cúbicos diarios; así como por la mayor extracción en el Lote 88 de Pluspetrol.

NOTAS DE ESTUDIOS DEL BCRP

No. 57 – 19 de setiembre de 2014

Cuadro 9

PRODUCCIÓN DE HIDROCARBUROS LÍQUIDOS

(En miles de barriles diarios)

	Julio			Enero - Julio		
	2013	2014	Var %	2013	2014	Var %
Petróleo	62	68	10	63	69	10
<u>Petrobras</u>						
Lote X	11	10	-8	13	10	-18
<u>Savia Perú</u>						
Lote Z - 2B	10	11	6	10	11	9
<u>Pluspetrol</u>						
Lote I-AB	15	14	-4	15	14	-10
Lote 8	10	8	-13	9	10	3
<u>BPZ</u>						
Lote Z - 1	3	4	57	3	5	69
<u>Perenco</u>						
Lote 67	0	6	n.a.	0	4	n.a.
Otros	14	15	7	13	16	18
Líquidos de Gas Natural	102	106	3	106	103	-3
<u>Pluspetrol</u>						
Lote 88	66	59	-10	64	59	-8
Lote 56	33	34	4	38	37	-5
<u>Repsol</u>						
Lote 57	0	8	n.a.	0	4	n.a.
Otros	3	4	12	4	4	-2

Fuente: Perupetro.

Cuadro 10

PRODUCCIÓN DE GAS NATURAL

(En millones de pies cúbicos diarios)

	Julio			Enero - Julio		
	2013	2014	Var %	2013	2014	Var %
<u>Petrobras</u>						
Lote X	8	14	70	7	9	34
<u>Savia Perú</u>						
Lote Z- 2B	6	8	33	3	5	97
<u>Pluspetrol</u>						
Lote 88	547	645	18	484	585	21
Lote 56	543	463	-15	623	535	-14
<u>Sapet</u>						
Lote VI - VII	3	3	-5	3	3	-6
<u>Aguaytía</u>						
Lote 31 - C	28	13	-53	15	14	-5
<u>Repsol</u>						
Lote 57	0	116	n.a.	0	52	n.a.
Otros	13	16	23	12	16	36
TOTAL DIARIO	1149	1279	11	1146	1219	6
TOTAL MENSUAL	35615	39648	11	243013	258523	6

Fuente: Perupetro.



Sector Manufactura

Manufactura de procesamiento de recursos primarios

16. La **manufactura de procesamiento de recursos primarios** registró una **disminución de 1,5 por ciento** en julio debido a la menor producción de la refinación de metales no ferrosos y petróleo y de conservas y productos congelados de pescado. En el período enero – julio la producción aumentó 1,7 por ciento.

La producción de *conservas y productos congelados de pescado* disminuyó 6,8 por ciento por la menor disponibilidad de concha de abanico y pota para congelado. Por el contrario, la producción de *harina y aceite de pescado* aumentó 43,0 por ciento por el mayor abastecimiento de anchoveta.

La *refinación de metales no ferrosos* disminuyó 7,7 por ciento por el cierre de operaciones de Doe Run, asociado a problemas financieros. Este resultado fue atenuado parcialmente por la mayor producción de ánodos y cátodos de cobre por parte de Southern y Cerro Verde, respectivamente.

La *refinación de petróleo* registró una caída de 2,1 por ciento por la menor demanda de petróleo industrial y GLP atendida por Petroperú y la Refinería La Pampilla y de gasolina natural atendida por Pluspetrol.

Cuadro 11

MANUFACTURA PRIMARIA

(Variación porcentual respecto a similar período del año anterior)

	Estructura porcentual 2013 ^{1/}	Julio 14		Enero - Julio 2014 (2)	
		Var. % 12 m	Contribución porcentual	Var. % 12 m	Contribución porcentual
Azúcar	4,3	0,6	0,0	3,7	0,2
Productos cárnicos	13,7	2,4	0,4	3,2	0,5
Harina y aceite de pescado	9,9	43,0	2,5	-14,4	-1,3
Conservas y productos congelados de pescado	9,7	-6,8	-0,4	2,3	0,2
Refinación de metales no ferrosos	37,4	-7,7	-3,5	3,2	1,4
Refinación de petróleo	24,9	-2,1	-0,5	3,5	0,8
MANUFACTURA PRIMARIA	100,0	-1,5	-1,5	1,7	1,7

1/ A precios de 2007

Fuente: Ministerio de la Producción

Manufactura no primaria

17. En julio, la **manufactura no primaria** **disminuyó 7,2 por ciento**. Este resultado es asociado al desempeño de las ramas industriales relacionadas a los bienes de consumo masivo (como prendas de vestir y muebles y alimentos diversos) y a los insumos (impresión, explosivos, esencias naturales y químicas).



Gráfico 7
Manufactura no primaria (serie desestacionalizada)
 (Var. % trimestre móvil anualizado)

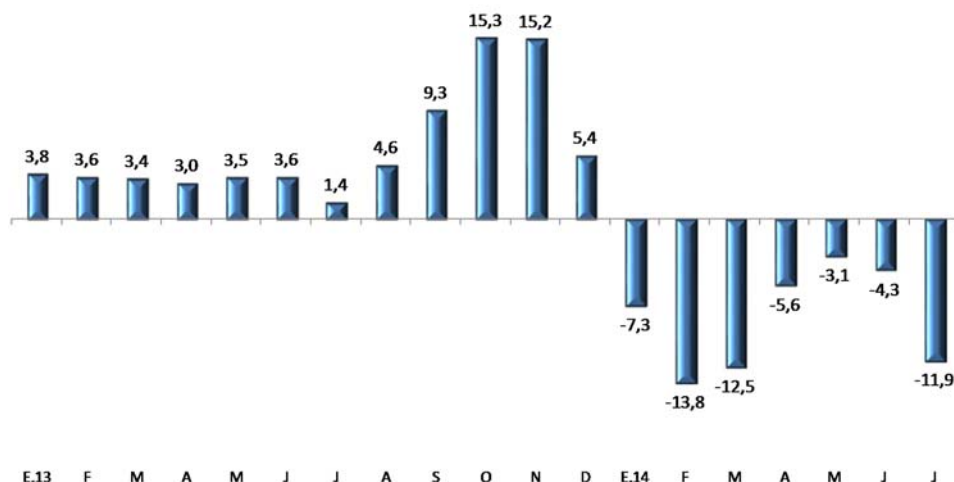

Fuente: Ministerio de la Producción

Análisis a nivel de grupo industrial

18. En julio, la manufactura no primaria disminuyó en 25 de los 40 grupos industriales, siendo los de mayor caída:

- **Maquinaria eléctrica (-44,6 por ciento)**, por menor demanda interna de motores, transformadores y tableros eléctricos.
- **Alimentos para animales (-39,3 por ciento)**, por labores de mantenimiento de una de las empresas productoras.
- **Productos alimenticios diversos (-32,9 por ciento)**, por menor demanda externa de granos de café y menor demanda interna de productos instantáneos y *snacks*.
- **Explosivos, esencias naturales y químicas (-30,0 por ciento)**, por una disminución de la demanda de dinamita para la minería.
- **Actividades de impresión (-24,4 por ciento)**, por menor demanda de volantes y de textos escolares.
- **Pinturas, barnices y lacas (-20,3 por ciento)**, por una disminución de la demanda interna de pinturas automotrices y tintas.
- **Caucho (-20,2 por ciento)**, por menor demanda interna de llantas para camiones.
- **Papel y cartón (-17,9 por ciento)**, por menor demanda de cartón para envases para el sector agroexportador.
- **Prendas de vestir (-17,3 por ciento)**, por una caída de la demanda interna y externa.
- **Manufacturas diversas (-15,8 por ciento)**, por menor demanda de artículos de bisutería, artículos de escritorio y de cierres.
- **Servicios industriales (-14,8 por ciento)**, por menor demanda interna de tratamiento y revestimiento de metales y reparación de equipo de transporte.
- **Madera y muebles (-14,7 por ciento)**, por una disminución de la demanda interna de muebles y colchones.



NOTAS DE ESTUDIOS DEL BCRP

No. 57 – 19 de setiembre de 2014

- **Productos de tocador y limpieza (-12,3 por ciento)**, por menor demanda interna de jabones y detergentes y artículos de limpieza.

19. Por el contrario, aumentó la producción de 15 grupos industriales, siendo los de mayor variación:

- **Maquinaria y equipo (62,6 por ciento)**, por mayor demanda de bombas centrífugas y maquinaria industrial.
- **Otros artículos de papel y cartón (21,0 por ciento)**, por un aumento de la demanda interna de pañales, principalmente en el interior del país.
- **Fibras artificiales (18,7 por ciento)**, por mayores exportaciones.
- **Productos farmacéuticos y medicamentos (16,9 por ciento)**, por mayores licitaciones del sector público.
- **Tejidos y artículos de punto (12,6 por ciento)**, por mayor demanda externa.
- **Plásticos (10,6 por ciento)**, por un aumento de la demanda de envases PET para bebidas.
- **Sustancias químicas básicas (8,5 por ciento)**, por mayor demanda externa de productos de zinc y de colorantes.

Cuadro 12

MANUFACTURA NO PRIMARIA

(Variación porcentual respecto a similar período del año anterior)

	Estructura porcentual 2013 ^{1/}	2014			
		Julio		Enero - Julio	
		Var. %	Contribución	Var. %	Contribución
Alimentos y bebidas	21,7	-4,6	-1,0	0,9	0,2
Productos lácteos	2,5	3,8	0,1	-0,5	0,0
Molinería y panadería	6,9	-2,4	-0,2	1,1	0,1
- Arroz pilado	1,4	11,9	0,2	-11,1	-0,2
- Resto	5,5	-6,6	-0,4	5,6	0,3
Aceites y grasas	1,9	2,5	0,0	1,5	0,0
Alimentos para animales	1,0	-39,3	-0,4	-3,7	0,0
Productos alimenticios diversos	2,1	-32,9	-0,6	-14,5	-0,2
Cerveza y malta	2,6	-5,5	-0,2	0,9	0,0
Bebidas gaseosas	1,8	1,7	0,0	1,3	0,0
Conservas de alimentos, chocolatería y bebidas alcohólicas	2,9	5,7	0,1	12,9	0,3
Textil	15,4	-11,7	-1,9	-4,1	-0,6
Hilados, tejidos y acabados	3,2	-3,1	-0,1	4,1	0,1
Tejidos y artículos de punto	1,3	12,6	0,2	8,4	0,1
Cuerdas, cordeles y redes	0,2	-3,4	0,0	1,0	0,0
Cuero	0,9	-26,9	-0,3	-7,6	-0,1
Prendas de vestir	6,9	-17,3	-1,3	-8,5	-0,7
Otros productos textiles	0,7	-12,2	-0,1	-8,1	-0,1
Calzado	2,3	-15,7	-0,3	-5,2	-0,1
Madera y muebles	7,7	-14,7	-1,2	-8,5	-0,6
Industria del papel e imprenta	9,0	-7,8	-0,6	9,8	0,8
Papel y cartón	0,3	-17,9	0,0	142,3	0,3
Envases de papel y cartón	1,1	-1,4	0,0	4,4	0,0
Otros artículos de papel y cartón	2,6	21,0	0,5	2,9	0,1
Actividades de impresión	5,0	-24,4	-1,0	9,0	0,4
Productos químicos, caucho y plásticos	16,2	-6,0	-1,0	2,2	0,4
Sustancias químicas básicas	0,9	8,5	0,1	9,3	0,1
Fibras sintéticas	0,2	18,7	0,0	14,1	0,0
Productos farmacéuticos	1,9	16,9	0,3	-3,5	-0,1
Pinturas, barnices y lacas	2,3	-20,3	-0,5	0,8	0,0
Productos de tocador y limpieza	3,8	-12,3	-0,5	4,1	0,2
Explosivos, esencias naturales y químicas	1,5	-30,0	-0,6	-11,7	-0,2
Caucho	0,7	-20,2	-0,1	-22,4	-0,2
Plásticos	4,4	10,6	0,4	11,2	0,5
Plaguicidas, abonos, compuestos plásticos	0,6	-7,0	-0,1	-2,9	0,0
Minerales no metálicos	11,8	-4,1	-0,5	0,2	0,0
Vidrio	1,5	-0,9	0,0	-13,6	-0,2
Cemento	5,4	2,5	0,1	3,8	0,2
Materiales para la construcción	4,8	-12,0	-0,6	1,1	0,0
Productos abrasivos	0,1	-8,5	0,0	-1,8	0,0
Industria del hierro y acero	1,8	0,9	0,0	2,6	0,0
Productos metálicos, maquinaria y equipo	11,5	-0,8	-0,1	-4,4	-0,5
Productos metálicos	6,4	7,4	0,4	-3,3	-0,2
Maquinaria y equipo	0,8	62,6	0,4	6,1	0,1
Maquinaria eléctrica	1,6	-44,6	-0,7	-7,6	-0,1
Material de transporte	2,7	-10,8	-0,2	-8,7	-0,2
Manufacturas diversas^{2/}	2,0	-15,8	-0,4	-5,2	-0,1
Servicios industriales	2,8	-14,8	-0,6	-19,7	-0,6
MANUFACTURA NO PRIMARIA	100,0	-7,2	-7,2	-1,1	-1,1

1/ A precios de 2007

2/ Incluye joyería, bisutería y artículos de oficina.

Fuente: Ministerio de la Producción.



Gráfico 8

ÍNDICE DE NÚMERO DE RAMAS DE LA MANUFACTURA NO PRIMARIA CON VARIACIÓN POSITIVA

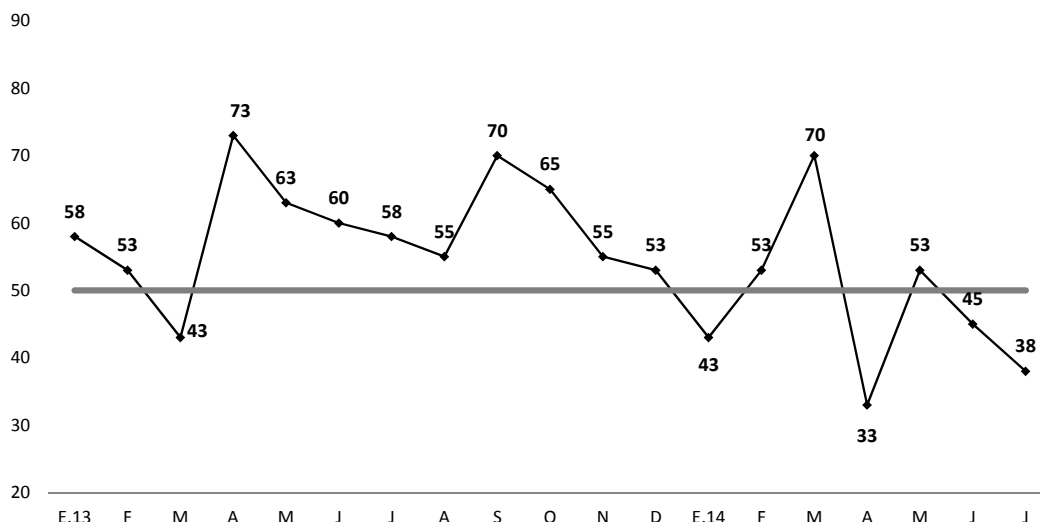

Fuente: Ministerio de la Producción

20. La actividad del grupo **alimentos y bebidas** disminuyó 4,6 por ciento con lo que acumula un crecimiento de 0,9 por ciento en el período enero - julio.

El resultado del mes refleja una menor producción de alimentos diversos -productos instantáneos, salsas, gelatinas, levaduras, infusiones y *snacks*- que se producen tanto para el mercado interno como externo. También restó dinamismo la menor producción de cacao y productos de confitería destinados al mercado externo así como una menor producción de cerveza y fideos orientados al mercado interno. Asimismo, disminuyó la producción de panadería por una menor demanda de panetones.

Este resultado fue atenuado por una mayor molienda de arroz y procesamiento de productos derivados lácteos destinados al mercado interno; y una mayor conservación de frutas, legumbres y hortalizas orientadas a la exportación.

21. La **industria textil** disminuyó 11,7 por ciento por menor demanda interna y externa. En el período enero - julio la producción se contrajo 4,1 por ciento.

El rubro *prendas de vestir* disminuyó 17,3 por ciento debido a una menor demanda interna y externa en tanto que a producción de *hilados, tejidos y acabados* disminuyó 3,1 por ciento en julio debido a la menor producción de hilados textiles (-5,9 por ciento). Por el contrario, la producción de *tejidos y artículos de punto* aumentó 12,6 por ciento ante una mayor demanda externa.

22. El rubro **madera y muebles** se contrajo 14,7 por ciento por la menor producción de muebles (-20,5 por ciento). La rama productos de madera diversos disminuyó 88,4 por ciento ante la menor demanda externa; en tanto que la producción de aserrado y acepilladura de madera disminuyó 7,3 por ciento por menores exportaciones.

23. La **industria de papel e imprenta** disminuyó 7,8 por ciento debido a la menor actividad de la *actividad de impresión* que disminuyó 24,4 por ciento por la menor



NOTAS DE ESTUDIOS DEL BCRP

No. 57 – 19 de setiembre de 2014

demanda de volantes (para campaña electoral, se prefiere paneles plastificados) así como de textos escolares y de catálogos para exportación.

La industria de papel y cartón cayó 17,9 por ciento por la menor demanda de papel y cartón para envases para agroexportación. La producción de envases de papel y cartón disminuyó 1,4 por ciento por menor demanda interna de envases de cartón corrugado y contracción de la demanda interna y externa de sacos para cemento. Por el contrario, la industria de otros artículos de papel y cartón creció 21,0 por ciento por una mayor demanda de pañales, principalmente del interior del país.

24. El rubro **productos químicos, caucho y plásticos** disminuyó 6,0 por ciento en el mes, acumulando un crecimiento de 2,2 por ciento en el período enero - julio.

La fabricación de explosivos, esencias naturales y químicas disminuyó 30,0 por ciento debido a la menor demanda de dinamita para el sector minero. La producción de pinturas, barnices y lacas se contrajo 20,3 por ciento ante una menor producción de masilla y una menor demanda de pintura automotriz; en tanto que, la producción de caucho se redujo 20,2 por ciento por una menor demanda interna de llantas para camiones. Asimismo, la producción de artículos de tocador y limpieza disminuyó 12,3 por ciento por una menor demanda interna de crema dental, desinfectantes, lavavajillas, detergentes y jabones para ropa.

Por su parte, la rama de productos plásticos aumentó 10,6 por ciento por una mayor demanda externa e interna (mayor demanda de planchas corrugadas, tubos y accesorios plásticos). La elaboración de productos farmacéuticos creció 16,9 por ciento por mayor demanda interna y externa. La rama de sustancias químicas básicas aumentó 8,5 por ciento en julio por mayor demanda interna del sector minero y externa del sector agroindustrial. La producción de fibras artificiales aumentó 18,7 por ciento por mayores exportaciones a Brasil y Turquía.

25. El grupo de **minerales no metálicos** disminuyó 4,1 por ciento, con lo que acumula un crecimiento de 0,2 por ciento en el período enero - julio.

La producción de materiales para la construcción disminuyó 12,0 por ciento por la menor producción de productos de porcelana y cerámica (-35,7 por ciento), materiales de construcción de arcilla (-8,3 por ciento) y artículos de hormigón (-12,4 por ciento) ante una menor demanda interna y externa. La producción de vidrio disminuyó 0,9 por ciento por menor demanda de envases para cerveza. Por otro lado, la producción de cemento aumentó 2,5 por ciento.

26. La **industria de hierro y acero** aumentó 0,9 por ciento en julio con lo que en el período enero - julio acumula un incremento de 2,6 por ciento debido a las mayores exportaciones de bolas de acero para minería. Por el contrario se observó menor demanda de fierro de construcción.

27. El grupo **productos metálicos, maquinaria y equipo** disminuyó 0,8 por ciento, acumulando una caída de 4,4 por ciento en el período enero - julio.

La industria de maquinaria eléctrica disminuyó 44,6 por ciento por una menor demanda de tableros eléctricos de baja tensión. Asimismo disminuyó la producción de motores, generadores y transformadores. Por otra parte, aumentó la producción de hilos y cables eléctricos.

La rama de materiales de transporte disminuyó 10,8 por ciento por la menor demanda de ensamblaje de buses y de motos.



NOTAS DE ESTUDIOS DEL BCRP

No. 57 – 19 de setiembre de 2014

La producción de *maquinaria y equipo* aumentó 62,6 por ciento por la mayor demanda de bombas y maquinaria para minería y construcción.

La producción de *productos metálicos* aumentó 7,4 por ciento por la mayor demanda de estructuras metálicas, tanques y recipientes de metal. Por el contrario, disminuyó la producción de envases metálicos.

28. La rama de **manufacturas diversas** se contrajo 15,8 por ciento en julio y 5,2 por ciento en el período enero - julio. Este resultado refleja la menor demanda de artículos de bisutería en el mercado interno y externo; así como una menor demanda interna de artículos de oficina, cierres, ropa de jebe, ropa de PVC y guantes.
29. Los **servicios industriales** disminuyeron 14,8 por ciento por la menor demanda de tratamiento y revestimiento de metales.

Sector Construcción

30. En julio el sector **construcción se redujo 6,0 por ciento** asociado a una disminución del consumo interno de cemento y del avance físico de obras públicas. Ello reflejó un menor dinamismo de la construcción de viviendas, centros comerciales y obras viales.

Gráfico 9
Construcción (serie desestacionalizada)
(Var. % trimestre móvil anualizado)

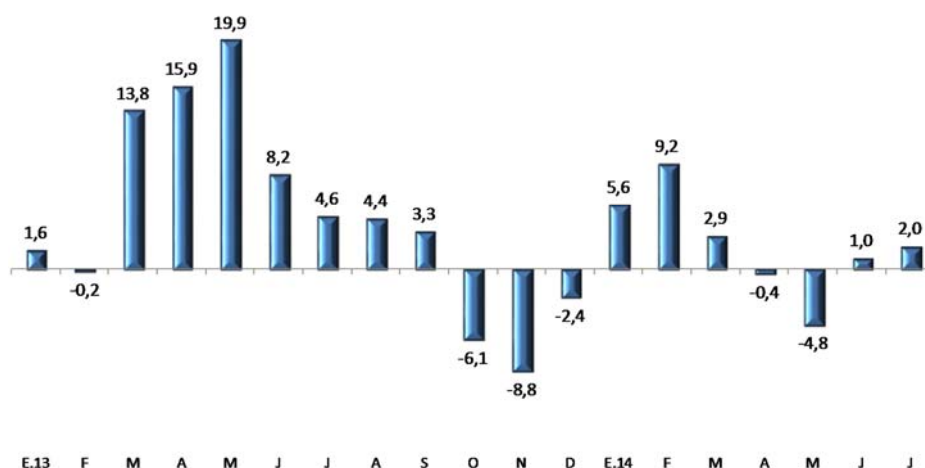

Fuente: INEI y BCRP

Departamento de Indicadores de Actividad Económica
Subgerencia de Estadísticas Macroeconómicas
Gerencia de Información y Análisis Económico
Gerencia Central de Estudios Económicos
19 de setiembre de 2014