

OPERACIONES DEL SECTOR PÚBLICO NO FINANCIERO: AGOSTO 2014^{1/}

1. En agosto, el sector público no financiero (SPNF) registró un déficit de S/. 676 millones, en contraste con el superávit de S/. 217 millones obtenido en el mismo mes de 2013, explicado por el aumento de los gastos no financieros del gobierno general (10,7 por ciento en términos reales), principalmente del gasto corriente (18,4 por ciento). Por su parte, los ingresos corrientes del gobierno general crecieron 1,3 por ciento. El resultado económico para el periodo enero-agosto ascendería a S/. 9 571 millones.

Cuadro N° 1
OPERACIONES DEL SECTOR PÚBLICO NO FINANCIERO ^{1/}
(Millones de nuevos soles)

	AGOSTO			ENERO - AGOSTO		
	2013	2014	Var. % real	2013	2014	Var. % real
1. Ingresos corrientes del gobierno general	9 875	10 272	1,3	80 089	85 842	3,7
a. Ingresos tributarios	7 401	7 932	4,4	60 272	65 006	4,4
b. Ingresos no tributarios	2 474	2 340	-7,9	19 818	20 836	1,7
2. Gastos no financieros del gobierno general	8 672	9 858	10,7	63 844	71 870	8,9
a. Corriente	6 079	7 391	18,4	46 356	53 757	12,2
b. Capital	2 593	2 467	-7,3	17 488	18 113	0,3
<i>Formación Bruta de Capital</i>	<i>2 481</i>	<i>2 361</i>	<i>-7,3</i>	<i>16 395</i>	<i>16 507</i>	<i>-2,5</i>
<i>Gobierno Nacional</i>	<i>862</i>	<i>814</i>	<i>-8,1</i>	<i>4 963</i>	<i>5 222</i>	<i>1,9</i>
<i>Gobiernos Regionales</i>	<i>622</i>	<i>579</i>	<i>-9,4</i>	<i>3 966</i>	<i>3 919</i>	<i>-4,3</i>
<i>Gobiernos Locales</i>	<i>996</i>	<i>968</i>	<i>-5,4</i>	<i>7 466</i>	<i>7 366</i>	<i>-4,5</i>
<i>Otros gastos de capital</i>	<i>112</i>	<i>106</i>	<i>-7,4</i>	<i>1 094</i>	<i>1 606</i>	<i>42,0</i>
3. Otros ^{2/}	197	82		1 043	-13	
4. Resultado Primario	1 400	495		17 289	13 959	
5. Intereses	1 183	1 171	-3,6	4 768	4 388	-10,9
6. Resultado Económico	217	-676		12 521	9 571	

1/ Preliminar.

2/ Incluye ingresos de capital del Gobierno General y resultado primario de empresas estatales.

Fuente: MEF, BN, Sunat, EsSalud, sociedades de beneficencia pública y empresas estatales.

2. El resultado económico del sector público no financiero acumulado en los últimos 12 meses a agosto fue equivalente a 0,3 por ciento del PBI, menor en 0,2 puntos porcentuales al registrado en el acumulado del mes anterior. Los ingresos corrientes pasaron de 22,3 a 22,2 por ciento del PBI, mientras que los gastos no financieros lo hicieron de 20,9 a 21,0 por ciento del PBI.

^{1/} Informe elaborado por Jhordano Aguilar, Soyer Hilario, Rafael Herrada, Alberto Palacios y Jorge Zavala del Departamento de Estadísticas Fiscales.

Gráfico N° 1

Resultado económico del sector público no financiero

(Acumulado últimos doce meses - porcentaje del PBI)

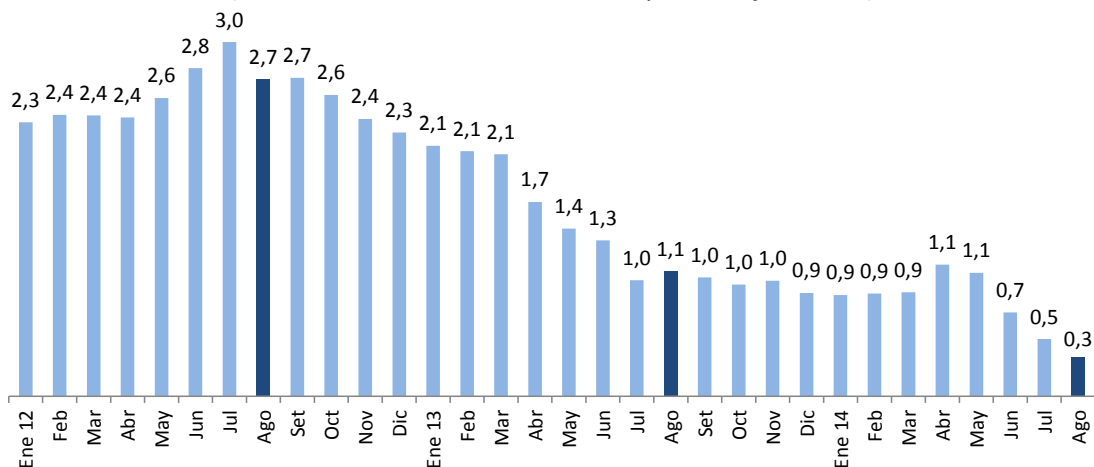

II. INGRESOS

- En agosto, los ingresos corrientes del gobierno general ascendieron a S/. 10 272 millones, monto superior en 1,3 por ciento respecto al de similar mes del año anterior. Este resultado se descompone en un crecimiento de los ingresos tributarios de 4,4 por ciento y un descenso de los ingresos no tributarios de 7,9 por ciento.

En el caso de los ingresos tributarios destacó la recaudación producto del pago por la ganancia de capital derivada de la venta del proyecto minero Las Bambas por parte de la corporación Glencore Xstrata a la empresa China Minmetals (S/. 1 474 millones).

En el periodo enero-agosto, los ingresos corrientes aumentaron en 3,7 por ciento, producto del crecimiento de sus componentes tributario (4,4 por ciento) y no tributario (1,7 por ciento). Los tributos provenientes de la actividad interna crecieron 3,5 por ciento, mientras que los relacionados al comercio exterior crecieron 2,9 por ciento.

NOTAS DE ESTUDIOS DEL BCRP

No. 55 - 12 de setiembre de 2014

Cuadro N° 2
INGRESOS CORRIENTES DEL GOBIERNO GENERAL
(Millones de nuevos soles)

	AGOSTO				ENERO - AGOSTO			
	2013	2014	Var.%real	Contrib. %	2013	2014	Var.%real	Contrib. %
INGRESOS CORRIENTES (a+b)	9 875	10 272	1,3	1,3	80 089	85 842	3,7	3,7
a. TRIBUTARIOS	7 401	7 932	4,4	3,3	60 272	65 006	4,4	3,3
- GOBIERNO NACIONAL	7 209	7 725	4,4	3,2	58 612	63 197	4,4	3,2
1. Renta	2 623	3 988	48,1	12,8	25 144	27 749	6,7	2,1
- Personas Naturales	737	840	11,0	0,8	7 137	7 601	3,1	0,3
- Personas Jurídicas	1 827	3 080	64,2	11,9	14 977	16 450	6,2	1,2
No domiciliados	232	1 666	599,5	14,1	1 722	3 686	106,6	2,3
Regularización	59	68	12,5	0,1	3 030	3 698	18,0	0,7
2. Importaciones	167	161	-6,0	-0,1	1 052	1 148	5,6	0,1
3. IGV	4 228	4 222	-2,7	-1,2	31 291	33 383	3,3	1,3
- Interno	2 254	2 391	3,3	0,8	17 798	19 053	3,6	0,8
- Importaciones	1 974	1 831	-9,7	-1,9	13 493	14 330	2,8	0,5
4. ISC	448	429	-6,7	-0,3	3 723	3 424	-11,0	-0,5
- Combustibles	191	174	-11,6	-0,2	1 773	1 365	-25,5	-0,6
- Otros	257	256	-3,0	-0,1	1 950	2 059	2,3	0,1
5. Otros	747	664	-13,4	-1,0	5 124	5 142	-2,8	-0,2
- ITAN	260	347	29,9	0,8	1 737	2 137	19,0	0,4
- Traslado detracciones	223	49	-78,6	-1,8	1 315	927	-31,5	-0,5
- Multas	66	59	-12,6	-0,1	618	537	-15,7	-0,1
- Otros 1/	199	210	2,8	0,1	1 454	1 541	2,5	0,0
6. Devoluciones (-)	1 003	1 740	68,9	7,0	7 723	7 649	-4,2	-0,4
- GOBIERNOS LOCALES 2/	192	207	4,9	0,1	1 659	1 809	5,4	0,1
b. NO TRIBUTARIOS	2 474	2 340	-7,9	-2,0	19 818	20 836	1,7	0,4
- Gobierno Nacional	2 178	2 020	-9,7	-2,1	17 344	18 121	1,1	0,2
- Gobiernos Regionales	67	72	4,8	0,0	575	520	-12,3	-0,1
- Gobiernos Locales	229	248	5,3	0,1	1 899	2 194	11,8	0,3
- Nota^{3/}								
Tributos internos	5 932	7 350	20,7	12,4	50 772	54 312	3,5	2,2
Tributos externos	2 280	2 116	-9,6	-2,2	15 563	16 534	2,9	0,6

1/ ITF, regularización, RUS, rodaje, casinos y tragamonedas y otros.

2/ Predial, alcabala, impuesto al patrimonio vehicular, impuesto a las máquinas tragamonedas y otros.

3/ No deduce devoluciones

Fuente: Sunat, Banco de la Nación, MEF, EsSalud, SBS, Beneficiencias Públicas.

Gráfico N° 2

Ingresos tributarios del gobierno nacional

(Variación porcentual real 12 meses)

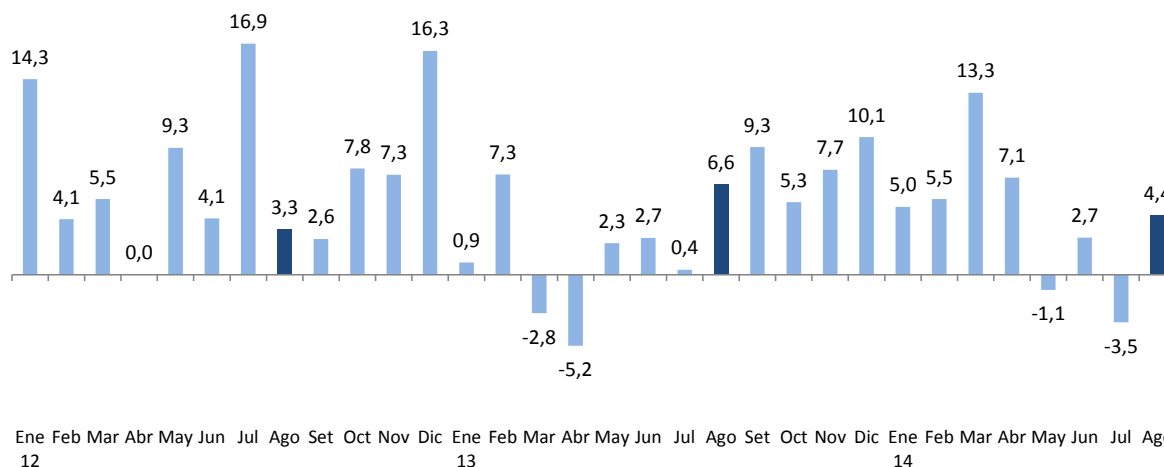

4. **La recaudación del impuesto a la renta aumentó 48,1 por ciento en agosto**, lo que reflejó el pago por la venta del proyecto minero Las Bambas. En el acumulado a agosto el impuesto a la renta registra un crecimiento de 6,7 por ciento.

Gráfico N° 3

Impuesto a la renta

(Variación porcentual real 12 meses)

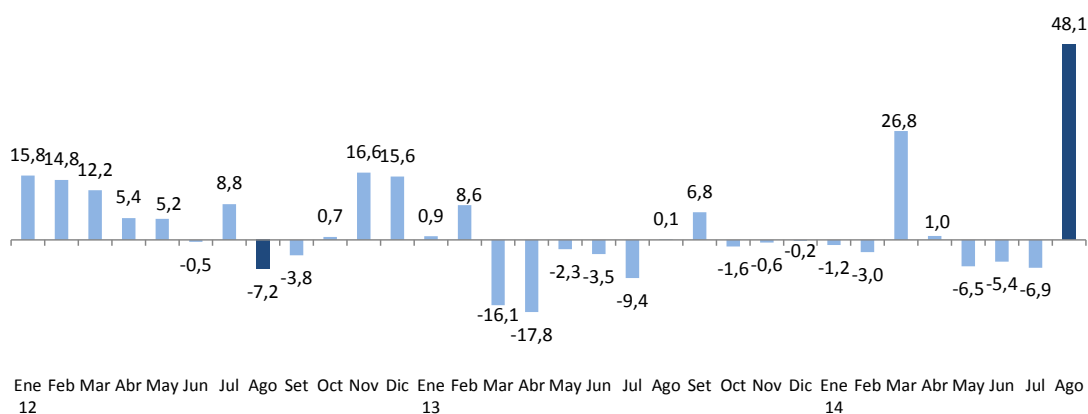

5. En el mes de agosto, la recaudación por rentas provenientes de personas naturales se incrementó 11,0 por ciento, mientras que la correspondiente a personas jurídicas aumentó 64,2 por ciento, principalmente por el incremento de la recaudación de rentas de no domiciliados (599,5 por ciento). La recaudación por rentas de tercera categoría registró un descenso de 14,3 por ciento. Todas las demás categorías de renta registraron incrementos: 33,8 por ciento en primera categoría; 27,8 por ciento en segunda; 7,0 por ciento en cuarta y 8,6 por ciento en quinta.

Cuadro N° 3
IMPUESTO A LA RENTA POR CATEGORÍAS
 (Millones de nuevos soles)

	AGOSTO			ENERO - AGOSTO		
	2013	2014	Var.%real	2013	2014	Var.%real
TOTAL	2 623	3 988	48,1	25 144	27 749	6,7
Primera Categoría	26	35	33,8	202	243	16,3
Segunda Categoría	65	85	27,8	947	912	-6,8
Tercera Categoría	1 562	1 375	-14,3	12 960	12 457	-7,0
Cuarta Categoría	63	69	7,0	502	555	6,9
Quinta Categoría	584	651	8,6	5 486	5 891	3,9
No Domiciliados	232	1 666	599,5	1 722	3 686	106,6
Regularización	59	68	12,5	3 030	3 698	18,0
Otros	33	39	15,3	295	307	0,4

Fuente: Sunat

6. **La recaudación del IGV** de agosto ascendió a S/. 4 222 millones, inferior en 2,7 por ciento a lo recaudado en similar periodo del año anterior. Este resultado se descompone en una caída del IGV externo de 9,7 por ciento y un crecimiento del IGV interno de 3,3 por ciento.

Gráfico N° 4
Impuesto general a las ventas
 (Variación porcentual real 12 meses)

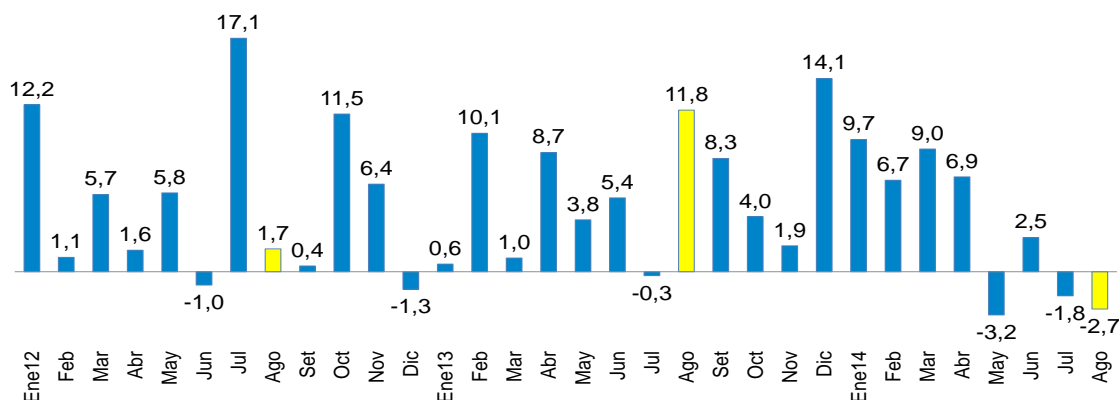

7. **Los ingresos por ISC** en agosto fueron S/. 429 millones, monto inferior en 6,7 por ciento a lo obtenido en el mismo mes del año anterior, lo que refleja la menor recaudación del impuesto aplicado al consumo de combustibles.

Cuadro N° 4
IMPUESTO SELECTIVO AL CONSUMO
(Millones de nuevos soles)

	AGOSTO			ENERO - AGOSTO		
	2013	2014	Var.%real	2013	2014	Var.%real
ISC TOTAL	448	429	-6,7	3 723	3 424	-11,0
Combustibles	191	174	-11,6	1773	1365	-25,5
Interno	104	97	-9,1	1149	724	-39,1
Importado	87	77	-14,6	624	641	-0,5
Otros	257	256	-3,0	1950	2059	2,3
Cervezas	166	167	-1,7	1257	1340	3,2
Gaseosas y agua mineral	29	31	2,6	290	305	1,5
Bienes importados	41	33	-20,3	304	263	-16,4
Otros 1/	21	24	13,5	99	152	49,5

NOTA

Internos	320	319	-2,8	2794	2520	-12,7
Externos	128	110	-16,4	929	904	-5,7

1/ Licores, cigarrillos, vehículos, casinos de juego, juegos de azar y apuestas, loterías, bingos, rifas y eventos hípicas.

Fuente: Sunat.

8. **Los aranceles a la importación** de agosto fueron inferiores en 6,0 por ciento a lo recaudado en similar periodo del año anterior. Este descenso es explicado por las menores importaciones del mes (las cuales habrían caído 9,8 por ciento) y en particular de bienes de consumo, los cuales están gravados con mayores tasas arancelarias.

Gráfico N° 5
Impuesto a las importaciones
(Variación porcentual real 12 meses)

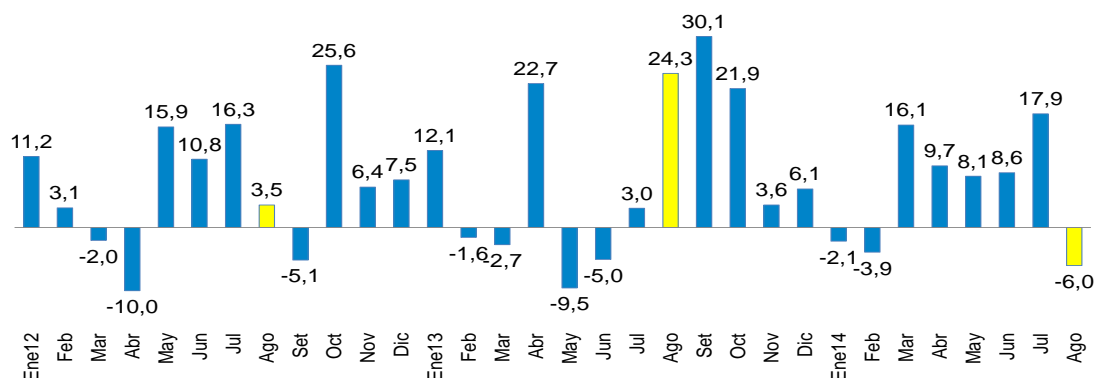

9. Los **otros ingresos tributarios** de agosto sumaron S/ 664 millones, menores en 13,4 por ciento respecto a agosto de 2013. Este resultado es consecuencia de los menores ingresos por traslado de detracciones (78,6 por ciento). Por el contrario, se registraron mayores ingresos por ITAN (29,9 por ciento).

NOTAS DE ESTUDIOS DEL BCRP

No. 55 - 12 de setiembre de 2014

La menor recaudación por traslado de detracciones está vinculada a la Resolución de **Superintendencia N° 375-2013-Sunat** (vigente a partir de febrero de 2014), por medio de la cual se flexibiliza el sistema. Adicionalmente, a partir de julio entró en vigencia la **Resolución de Superintendencia N° 203-2014-Sunat** que disminuye la tasa de detracciones para los servicios de 12 por ciento a 10 por ciento.

Cuadro N° 5
OTROS INGRESOS TRIBUTARIOS
(Millones de nuevos soles)

	AGOSTO			ENERO - AGOSTO		
	2013	2014	Var.%real	2013	2014	Var.%real
TOTAL	747	664	-13,4	5 124	5 142	-2,8
ITAN	260	347	29,9	1 737,3	2 137	19,0
Traslado de detracciones	223	49	-78,6	1 314,9	927	-31,5
Multas	66	59	-12,6	617,7	537	-15,7
Amnistía y regularización	81	62	-24,5	572,5	522	-11,7
Impuesto al Rodaje	30	32	4,3	217,3	252	12,4
Impuesto Especial al la Minería	25	41	58,1	211,2	216	-1,2
Casinos y tragamonedas	24	26	7,8	173,7	186	3,7
RUS	12	13	3,7	97,4	103	1,9
ITF	11	16	35,0	87,4	100	11,0
Otros	15	19	20,8	95,0	161	64,8

Fuente: Sunat

11. **Las devoluciones de impuestos** de agosto alcanzaron los S/. 1 740 millones, mayores en 68,9 por ciento a los emitidos en agosto del año anterior.

Gráfico N° 6
Devoluciones
(Millones de nuevos soles)

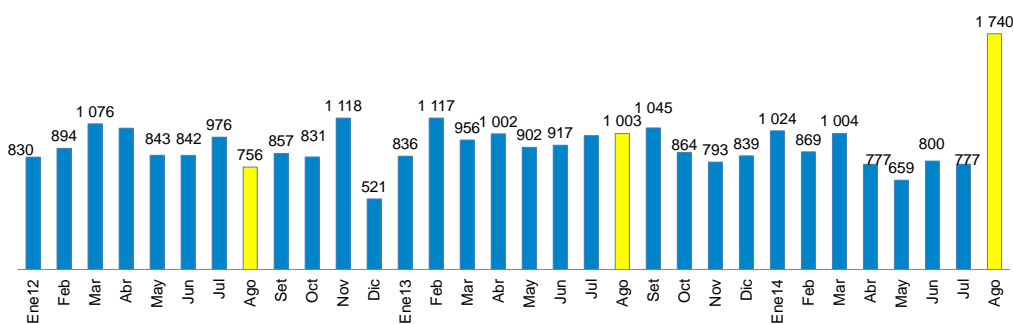

12. **Los ingresos no tributarios del gobierno nacional** disminuyeron 9,7 por ciento en el mes de agosto, producto de los menores ingresos por regalías petroleras y gasíferas. Adicionalmente se registraron menores pagos por intereses de concesiones, y por el Gravamen Especial a la Minería (GEM).



Cuadro N° 6
INGRESOS NO TRIBUTARIOS DEL GOBIERNO NACIONAL
 (Millones de nuevos soles)

	AGOSTO			ENERO - AGOSTO		
	2013	2014	Var.%real	2013	2014	Var.%real
INGRESOS NO TRIBUTARIOS	2 178	2 020	-9,7	17 344	18 121	1,1
Contribuciones Sociales	956	1 031	5,1	7 595	8 099	3,2
Recursos Propios y Transferencias	409	436	3,7	3 264	4 001	18,6
Canon Petrolero y Gasífero 1/	244	237	-5,4	1 992	2 012	-2,2
Regalías Petroleras y Gasíferas	189	164	-15,5	1 575	1 424	-12,5
Gravamen Especial a la Minería	72	0	-100	524	340	-37,2
Regalías Mineras	46	58	22,8	327	371	9,6
Otros	262	94	-64,9	2 066	1 874	-12,2

1/ Porcentaje del valor de la producción por el derecho a explotar recursos naturales redistribuidos a las regiones.

Fuente: Sunat, Perupetro, EsSalud, ONP y MEF

12. En agosto, los **ingresos de los gobiernos regionales (S/. 2 430 millones)** registraron un aumento de 42,6 por ciento en términos reales. Este crecimiento se explicó por las mayores transferencias corrientes por Recursos Ordinarios (S/. 401 millones) y transferencias de capital destinadas a la ejecución de proyectos de inversión pública regional².

Entre enero y agosto los gobiernos regionales acumularon ingresos por S/. 16 311 millones, lo que constituye un crecimiento real de 11,9 por ciento para el periodo.

² Mediante el D.S. 224-2013-EF se aprobó la emisión de bonos soberanos hasta por S/. 500 millones y la transferencia de partidas de la reserva de contingencia por S/. 294 millones, recursos que se transferían a regiones y municipios para el financiamiento de proyectos de inversión. A la fecha se han emitido bonos por S/. 209 millones y se han transferido S/. 573 millones a las regiones.

NOTAS DE ESTUDIOS DEL BCRP

No. 55 - 12 de setiembre de 2014

Cuadro N° 7
INGRESOS DE LOS GOBIERNOS REGIONALES
(Millones de nuevos soles)

	AGOSTO			ENERO - AGOSTO		
	2013	2014	Var. % real	2013	2014	Var. % real
INGRESOS TOTALES (a+b)	1 660	2 430	42,6	14 105	16 311	11,9
a. INGRESOS CORRIENTES	1 389	1 897	33,0	11 690	13 280	10,0
1. No tributarios	67	72	4,8	575	520	-12,3
2. Transferencias	1 323	1 826	34,4	11 115	12 759	11,1
- Recursos ordinarios	1 030	1 431	35,3	8 476	9 687	10,6
- Canon minero ^{1/}	0	0	-	763	773	-
- Canon gasífero	47	50	3,9	334	396	14,8
- Canon y sobrecanon petrolero	37	43	13,8	279	348	20,7
- Renta de aduanas	17	18	3,2	126	137	5,0
- Otros	191	282	44,0	1 137	1 418	21,0
b. INGRESOS DE CAPITAL	270	533	91,9	2 416	3 031	21,4

Fuente: MEF

13. Los **ingresos de los gobiernos locales (S/. 1 421 millones)** fueron mayores en **12,5 por ciento**, explicado básicamente por las mayores transferencias de capital provenientes del financiamiento de bonos (S/. 48 millones) y el Fondo para la Inclusión Económica en zonas Rurales –FONIE- (S/. 49 millones), destinadas a servicios ambientales y mejoramiento y ampliación de pistas y veredas. Asimismo se registraron mayores transferencias corrientes por el Fondo de Compensación Municipal-Foncomun- (S/. 47 millones), canon petrolero (S/. 13 millones) y canon gasífero (S/. 9 millones).

En el acumulado a agosto los ingresos de los gobiernos locales aumentaron en 2,1 por ciento, principalmente por los mayores ingresos de capital (8,3 por ciento).

Cuadro N° 8
INGRESOS DE LOS GOBIERNOS LOCALES
(Millones de nuevos soles)

	AGOSTO			ENERO - AGOSTO		
	2013	2014	Var. % real	2013	2014	Var. % real
INGRESOS TOTALES (a+b)	1 230	1 421	12,5	17 769	18 735	2,1
a. INGRESOS CORRIENTES	1 195	1 291	5,2	12 213	12 506	-0,8
1. Tributarios	192	207	4,9	1 659	1 809	5,4
2. No tributarios	229	248	5,3	1 899	2 194	11,8
3. Transferencias	774	836	5,2	8 655	8 503	-4,7
- Canon	238	242	-1,1	4 746	4 196	-14,2
<i>Del cual:</i> Canon Minero	0	0	n.a.	2 863	2 234	-24,1
Canon Gasífero	142	151	3,9	1 218	1 188	-5,5
- Foncomun	377	424	9,4	2 890	3 309	10,9
- Otros	159	171	4,7	1 019	999	-5,2
b. INGRESOS DE CAPITAL	36	130	255,7	5 556	6 229	8,3

Fuente: MEF

III. GASTOS

NOTAS DE ESTUDIOS DEL BCRP

No. 55 - 12 de setiembre de 2014

14. Los gastos no financieros del gobierno general **se incrementaron en 10,7 por ciento en agosto**, impulsados por los mayores gastos corrientes (18,4 por ciento), en tanto que los de capital continuaron con su tendencia decreciente (-7,3 por ciento). Se registraron aumentos en los niveles nacional (13,5 por ciento) y regional (16,9 por ciento); por el contrario, los municipios presentaron una disminución (-3,1 por ciento).

Cuadro N° 9
GASTO NO FINANCIERO DEL GOBIERNO GENERAL
(Millones de nuevos soles)

	AGOSTO				ENERO - AGOSTO			
	2013	2014	Var. % real	Contrib. %	2013	2014	Var. % real	Contrib. %
I. GASTOS CORRIENTES	6 079	7 391	18,4	12,9	46 356	53 757	12,2	8,9
<i>Gobierno Nacional</i>	4 081	4 959	18,3	8,6	30 564	36 323	15,0	7,2
<i>Gobiernos Regionales</i>	1 179	1 584	30,9	4,2	9 423	10 662	9,5	1,4
<i>Gobiernos Locales</i>	819	848	0,8	0,1	6 369	6 773	2,9	0,3
Remuneraciones	2 214	2 844	25,1	6,4	18 848	21 742	11,6	3,4
<i>Gobierno Nacional</i>	1 357	1 652	18,5	2,9	11 532	13 375	12,2	2,2
<i>Gobiernos Regionales</i>	713	1 040	42,0	3,5	6 043	6 987	11,8	1,1
<i>Gobiernos Locales</i>	144	152	2,7	0,0	1 273	1 381	5,0	0,1
Bienes y servicios 1/	2 525	2 593	0,0	0,0	17 351	19 825	10,6	2,9
<i>Gobierno Nacional</i>	1 642	1 711	1,5	0,3	11 095	13 105	14,3	2,5
<i>Gobiernos Regionales</i>	300	292	-5,0	-0,2	1 932	2 070	3,7	0,1
<i>Gobiernos Locales</i>	583	589	-1,6	-0,1	4 324	4 650	4,1	0,3
Transferencias 2/	1 340	1 954	42,0	6,5	10 156	12 190	16,1	2,6
<i>Gobierno Nacional</i>	1 082	1 596	43,6	5,4	7 937	9 843	19,9	2,5
<i>Gobiernos Regionales</i>	166	251	47,6	0,9	1 448	1 605	7,2	0,2
<i>Gobiernos Locales</i>	92	107	13,3	0,1	771	742	-7,0	-0,1
II. GASTO DE CAPITAL	2 593	2 467	-7,3	-2,2	17 488	18 113	0,3	0,1
<i>Gobierno Nacional</i>	957	914	-6,9	-0,8	5 818	6 657	10,7	1,0
<i>Gobiernos Regionales</i>	623	579	-9,6	-0,7	4 047	3 968	-5,0	-0,3
<i>Gobiernos Locales</i>	1 013	974	-6,3	-0,7	7 623	7 488	-4,9	-0,6
Formación bruta de capital	2 481	2 361	-7,3	-2,1	16 395	16 507	-2,5	-0,6
<i>Gobierno Nacional</i>	862	814	-8,1	-0,8	4 963	5 222	1,9	0,1
<i>Gobiernos Regionales</i>	622	579	-9,4	-0,7	3 966	3 919	-4,3	-0,3
<i>Gobiernos Locales</i>	996	968	-5,4	-0,6	7 466	7 366	-4,5	-0,5
Otros gastos de capital 2/	112	106	-7,4	-0,1	1 094	1 606	42,0	0,7
III. GASTO NO FINANCIERO TOTAL (I + II)	8 672	9 858	10,7	10,7	63 844	71 870	8,9	8,9
<i>Gobierno Nacional</i>	5 038	5 873	13,5	7,9	36 382	42 979	14,3	8,2
<i>Gobiernos Regionales</i>	1 802	2 163	16,9	3,5	13 470	14 629	5,1	1,1
<i>Gobiernos Locales</i>	1 831	1 822	-3,1	-0,7	13 992	14 261	-1,4	-0,3

1/ Neto de comisiones y de transferencias intergubernamentales.

2/ Incluye el pago de pensiones y transferencia corrientes al sector privado

Fuente: MEF

Gráfico N° 7

Gasto no financiero del gobierno general (Variación porcentual real 12 meses)



Gráfico N° 8

Gasto no financiero del gobierno general por nivel de gobierno (Variación porcentual real)

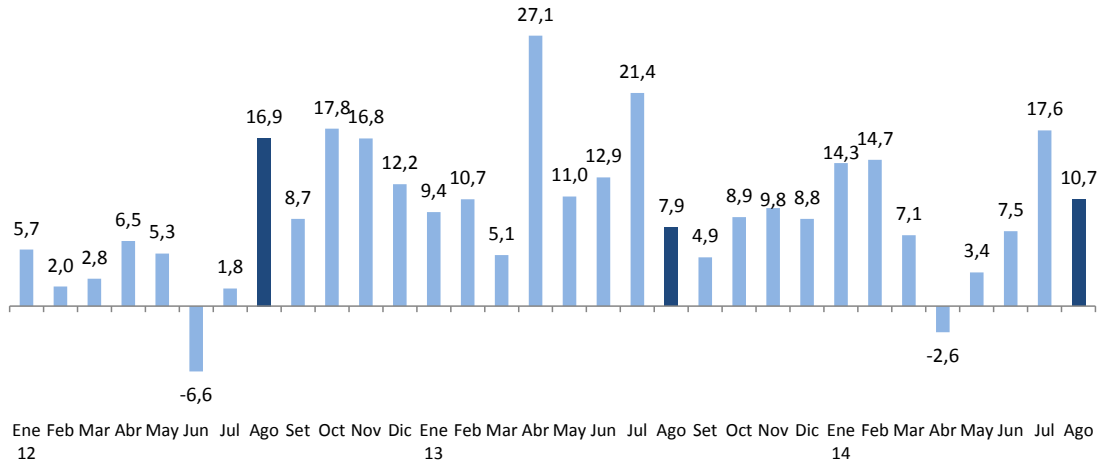

Gráfico N° 9

Gasto corriente del gobierno general

(Variación porcentual real 12 meses)

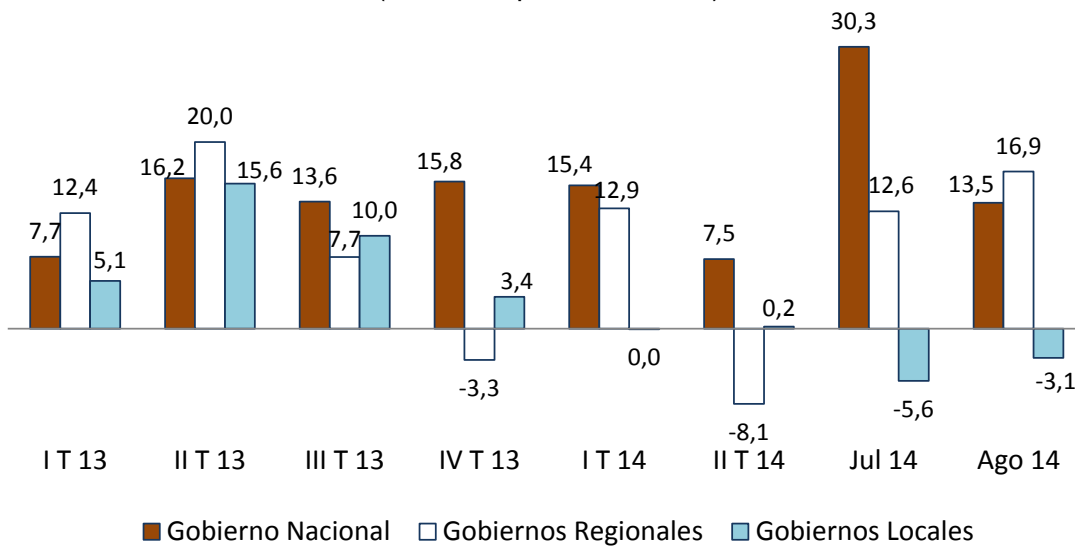

Gráfico N° 10

Gasto de capital del gobierno general

(Variación porcentual real 12 meses)

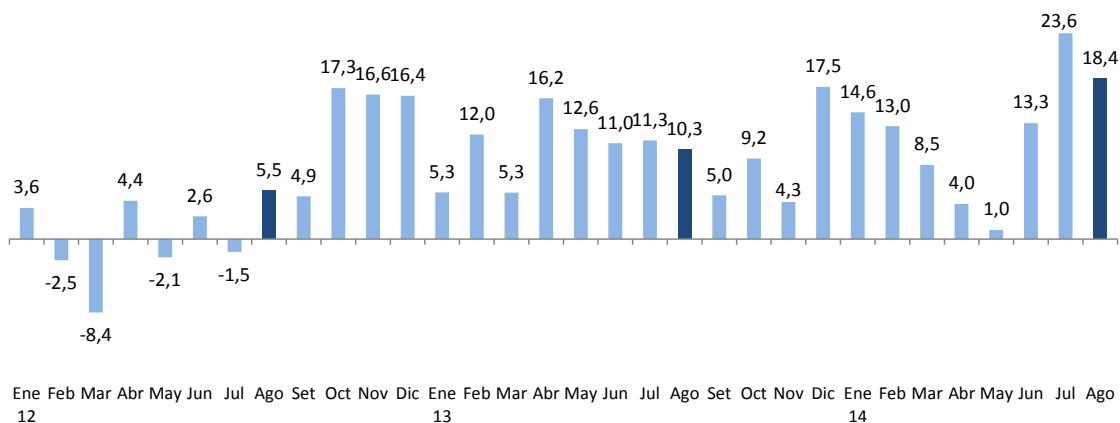
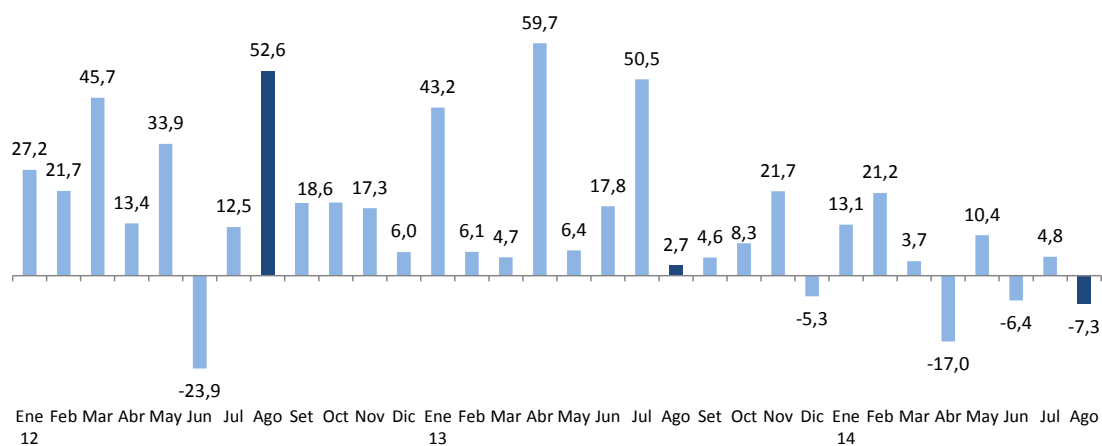

III.1 GASTO DEL GOBIERNO NACIONAL



NOTAS DE ESTUDIOS DEL BCRP

No. 55 - 12 de setiembre de 2014

15. **El gasto no financiero del gobierno nacional -neto de transferencias a gobiernos subnacionales- (S/. 5 873 millones) aumentó 13,5 por ciento en agosto**, explicado principalmente por el incremento del gasto corriente (18,4 por ciento).
16. **Las remuneraciones (S/. 1 652 millones) registraron un aumento de 18,5 por ciento**, por los incrementos otorgados a los servidores del Ministerio de Educación, Ministerio de Salud, Fuerzas Armadas y Policía Nacional, correspondientes a la segunda etapa de las reformas remunerativas.
17. **El gasto en bienes y servicios (S/. 1 711 millones) aumentó 1,5 por ciento respecto al de agosto del año anterior**, explicado por las mayores adquisiciones de:
- Ministerio de Defensa (S/. 26 millones), en el mantenimiento y recuperación de la capacidad operativa de las unidades militares.
 - Ministerio de Economía y Finanzas (S/. 25 millones), en la contratación de servicios técnicos y profesionales (consultorías y asesorías), así como en servicios de comunicación, publicidad y difusión.
 - Ministerio del Interior (S/. 17 millones), para operaciones policiales en la reducción de la victimización en las zonas urbanas del país.
 - Ministerio Público (S/. 16 millones), para el desarrollo de los procesos de las fiscalías superiores y provinciales.
18. **El gasto en transferencias corrientes (S/. 1 596 millones) aumentó en 43,6 por ciento**, principalmente por las mayores transferencias al Plan de Mantenimiento de Infraestructura y Equipos de instituciones educativas (S/. 350 millones); Programa Nacional de Asistencia Solidaria – Pensión 65 (S/. 105 millones); otorgamiento de Becas (S/. 28 millones); Cuna Más (S/. 20 millones); Programa Nacional de Alimentación Escolar (S/. 12 millones); Programa Nacional de Apoyo Directo a los más Pobres (S/. 10 millones).
19. **El gasto en formación bruta de capital del gobierno nacional** disminuyó en 8,1 por ciento en términos reales. El Ministerio de Transportes y Comunicaciones (MTC) es el que ha registrado la mayor contracción (S/. 137 millones). A pesar de ello, el MTC es el que tiene los proyectos con mayor ejecución, entre los que destacan:
- Concesiones viales (S/. 113 millones) para la ejecución de obras faltantes en IIRSA Sur y Norte.
 - Rehabilitación de la carretera Tingo María-Aguaytía-Pucallpa (S/. 37 millones).
 - Concesiones Aeroportuarias (S/.34 millones), para el pago de sentencias judiciales y laudos arbitrales.
 - Fortalecimiento de la atención de los servicios de emergencia Nuevo Hospital Villa el Salvador (S/. 28 millones).
 - Rehabilitación y mejoramiento de la carretera Huaura-Sayán-Churín (S/. 25 millones).
 - Rehabilitación y mejoramiento de la carretera Ayacucho-Abancay (S/. 20 millones).
 - Rehabilitación y mejoramiento de la carretera Chongoyape-Cochabamba Cajamarca (S/ 18 millones).
 - Construcción y mejoramiento de la carretera Camaná-Desvío Quilca-Matarani-Ilo Tacna (S/. 17 millones).

NOTAS DE ESTUDIOS DEL BCRP

No. 55 - 12 de setiembre de 2014

- Proyecto Especial del Sistema Eléctrico de Transporte Masivo Lima-Callao (S/.17 millones).
- Mejoramiento de la carretera San Marcos Cajabamba-Sausacocha (S/.15 millones).
- Rehabilitación y mejoramiento de la carretera Imperial Mayocc-Ayacucho (S/.14 millones).
- Rehabilitación de la carretera Panamericana Norte Tramo Km 557-886 (S/. 12 millones).

Cuadro N° 10
INVERSIÓN DEL GOBIERNO NACIONAL
(Millones de nuevos soles)

	AGOSTO				ENERO-AGOSTO			
	2013	2014	Variación		2013	2014	Variación	
			Dif. Nom.	% real			Dif. Nom.	% real
Ministerio de Transportes y Comunicaciones	567	430	-137	-26,2	3 106	2 972	-134	-7,4
Ministerio de Educación	33	51	18	49,5	318	233	-85	-29,2
Ministerio de Agricultura	38	54	15	36,5	212	215	3	-1,9
Ministerio de Salud	41	44	3	4,4	184	315	131	65,5
Universidades	31	44	13	37,9	199	415	216	102,2
Ministerio de Vivienda y Construcción	18	21	3	14,9	139	144	5	0,0
Ministerio de Energía y Minas	22	15	-7	-32,5	147	173	25	13,4
Instituto Nacional Penitenciario	5	9	4	66,7	124	151	27	18,0
Resto	108	147	40	33,3	534	605	71	9,6
TOTAL	862	814	-48	-8,1	4 963	5 222	259	1,9

Fuente: MEF.

Gráfico N° 11

Formación bruta de capital del gobierno nacional

(Variación porcentual real 12 meses)

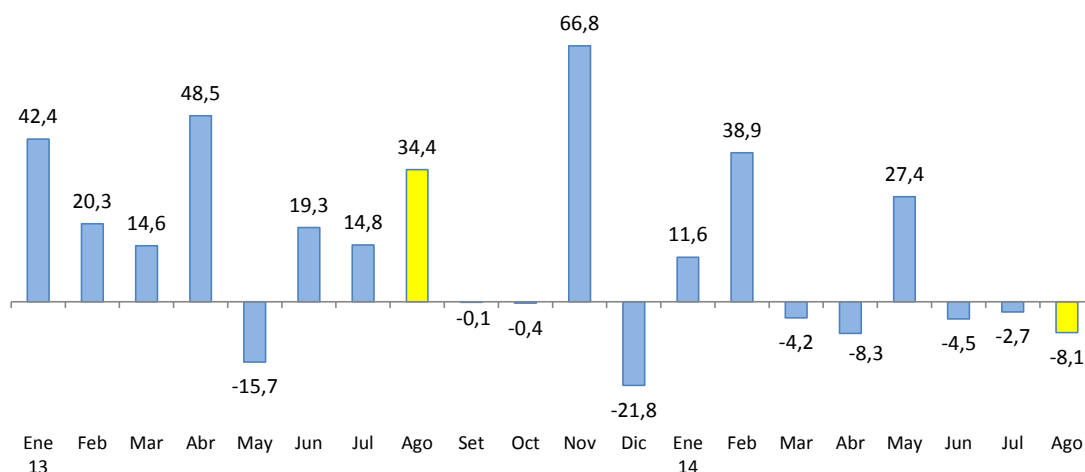

20. El gasto en Otros Gastos de Capital (S/. 100 millones) aumentó en 3,5 por ciento respecto a agosto del año anterior, por las mayores transferencias de capital del Ministerio de Vivienda, Construcción y Saneamiento a empresas de saneamiento urbano (S/. 18 millones).

III.2 GASTO DE LOS GOBIERNOS REGIONALES

21. **Los gastos no financieros de los gobiernos regionales (S/. 2 163 millones)** aumentaron 16,9 por ciento como consecuencia de los mayores gastos corrientes, lo que fue atenuado por la disminución de los gastos de capital.

En agosto, los sectores Educación y Salud registraron remuneraciones y pensiones por un total de S/. 1 030 millones.

Gráfico N° 12

Gasto no financiero de los gobiernos regionales (Variación porcentual real 12 meses)

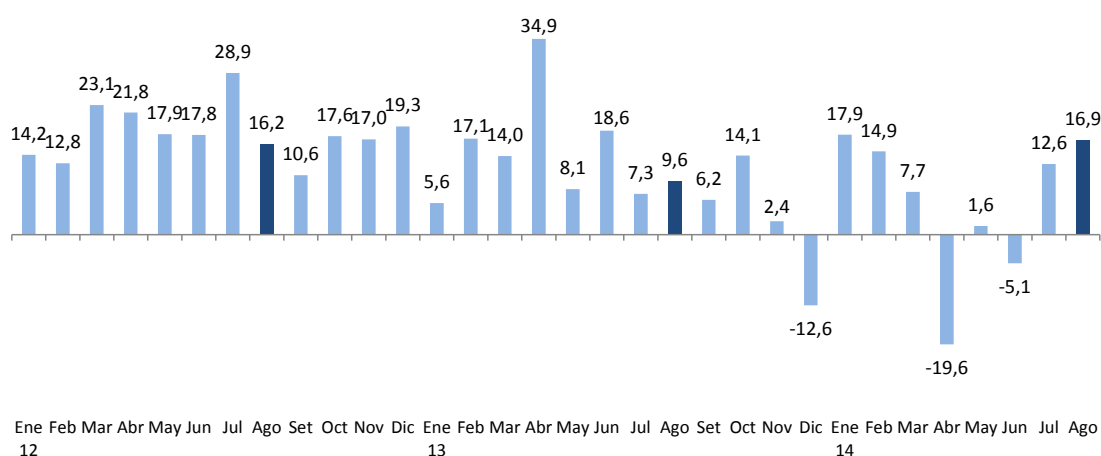

Variaciones porcentuales reales

	IT 12	IIT 12	IIIT 12	IVT 12	ene-13	feb	mar	abr	may	jun	jul	ago	sep	oct	nov	dic	ene-14	feb	mar	abr	may	jun	jul	ago
Corriente	10,8	11,7	9,9	10,5	6,9	15,6	12,6	16,4	11,1	12,9	3,8	7,2	11,0	9,8	4,8	2,7	9,7	4,5	6,0	-0,5	2,9	0,6	19,9	30,9
Capital	44,0	41,9	43,4	31,6	-3,7	22,5	16,9	84,9	1,3	32,0	15,6	14,3	-3,8	21,6	-1,5	-31,2	86,0	49,7	10,8	-51,9	-1,9	-16,6	-3,1	-9,6

22. **El gasto en formación bruta de capital de los gobiernos regionales** disminuyó en 9,4 por ciento en términos reales. Los gobiernos regionales que registraron mayores disminuciones fueron los de Áncash (S/. 113 millones), La Libertad (S/. 20 millones), Piura y Pasco (con S/. 17 millones cada región) y Puno (S/. 14 millones).

NOTAS DE ESTUDIOS DEL BCRP

No. 55 - 12 de setiembre de 2014



Cuadro N° 11
INVERSIÓN DE LOS GOBIERNOS REGIONALES
(Millones de nuevos soles)

	AGOSTO				ENERO-AGOSTO			
	2013	2014	Variación		2013	2014	Variación	
			Dif. Nom.	% real			Dif. Nom.	% real
CUSCO	47	52	5	8,7	455	417	-38	-11,3
AREQUIPA	64	73	9	11,6	291	356	65	18,5
SAN MARTÍN	20	29	9	39,3	206	265	59	24,5
JUNÍN	41	103	61	142,3	121	230	109	83,6
AYACUCHO	22	14	-8	-36,5	154	205	51	28,9
LAMBAYEQUE	18	9	-9	-50,7	178	178	0	-3,3
LORETO	11	17	6	56,4	164	170	6	0,2
APURÍMAC	17	17	0	-2,4	139	167	28	16,4
LA LIBERTAD	32	12	-20	-63,0	95	161	66	64,2
CALLAO	-4	15	19	-460,6	180	155	-25	-16,7
PUNO	31	18	-14	-45,4	128	152	25	15,5
LIMA	18	19	1	2,6	149	149	-1	-3,6
MOQUEGUA	12	20	8	57,1	81	146	66	75,5
HUANCAVELICA	15	17	2	10,5	123	144	21	13,3
PIURA	33	17	-17	-50,9	252	140	-112	-46,3
HUÁNUCO	7	49	42	541,9	118	139	21	14,1
AMAZONAS	16	16	0	0,1	115	116	1	-2,7
UCAYALI	10	23	14	129,8	128	97	-30	-26,2
TUMBES	14	7	-7	-49,9	107	89	-18	-19,8
PASCO	23	5	-17	-77,0	146	85	-60	-43,4
ICA	16	11	-5	-31,6	98	84	-14	-16,9
CAJAMARCA	19	11	-7	-41,7	125	83	-42	-35,6
TACNA	17	10	-7	-44,7	90	67	-23	-28,1
MADRE DE DIOS	9	9	0	-0,2	65	51	-14	-23,8
ANCASH	114	1	-113	-99,2	235	48	-187	-80,4
LIMA METROPOLITANA	1	4	3	278,3	24	24	0	-2,5
TOTAL	622	579	-43	-9,4	3 966	3 919	-47	-4,3

Fuente: MEF.

23. Los proyectos más importantes desarrollados en este nivel de gobierno en agosto fueron:

- Mejoramiento de la capacidad del Hospital Daniel Alcides Carrión-Huancayo (S/. 74 millones).
- Construcción de vía troncal entre los distritos de Miraflores-Alto Selva Alegre-Yanahuara-Cayma y Cerro Colorado (S/..39 millones).
- Mejoramiento de la capacidad de los servicios de salud Hospital Hermilio Valdizán de Huánuco (S/. 19 millones).
- Implementación del Instituto Regional de Enfermedades Neoplásicas de la Región del Centro del Perú (S/. 15 millones).
- Mejoramiento de la Avenida Colonización (Avenida Yupanqui y Santiago Saboya)- (S/. 14 millones).

NOTAS DE ESTUDIOS DEL BCRP

No. 55 - 12 de setiembre de 2014

- Instalación de la planta de tratamiento y mejoramiento del sistema de abastecimiento de agua potable y desagüe en la localidad de La Joya (S/. 13 millones).
- Mejoramiento de la transitabilidad peatonal y vehicular de la Avenida Evitamiento del Cusco (S/.13 millones).

III.3 GASTO DE LOS GOBIERNOS LOCALES

24. Los gastos no financieros de los gobiernos locales (S/. 1 822 millones) registraron una disminución de 3,1 por ciento, principalmente por la caída de los gastos de capital (6,3 por ciento).

Gráfico N° 13

Gasto no financiero de los gobiernos locales (Variación porcentual real 12 meses)

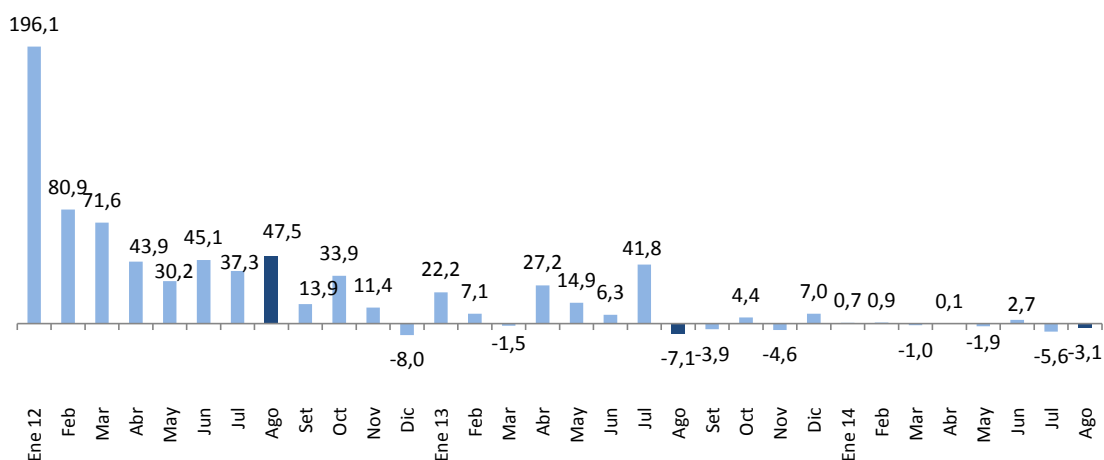

Variaciones porcentuales reales

	IT 12	IIT 12	IIIT 12	IVT 12	ene-13	feb	mar	abr	may	jun	jul	ago	sep	oct	nov	dic	ene-14	feb	mar	abr	may	jun	jul	ago
Corriente	34,6	15,7	19,0	6,2	17,0	7,4	4,2	8,9	4,2	1,0	8,3	-5,9	1,7	5,7	-5,9	-7,8	4,7	9,5	0,4	-2,5	1,0	8,2	3,1	0,8
Capital	213,1	74,3	44,0	4,6	37,0	6,7	-5,8	49,1	25,3	10,8	72,7	-8,0	-8,1	3,5	-3,7	14,2	-8,9	-8,3	-2,2	2,3	-4,3	-1,5	-10,6	-6,3

25. La inversión de los municipios ascendió a S/. 968, menor en 5,4 por ciento en términos reales respecto a agosto de 2013. Los gobiernos locales de los departamentos de Arequipa, Cajamarca, Cusco y Lima, son los que registraron las mayores disminuciones en la ejecución de sus proyectos de inversión.

NOTAS DE ESTUDIOS DEL BCRP

No. 55 - 12 de setiembre de 2014

Cuadro N° 12
INVERSIÓN DE LOS GOBIERNOS LOCALES
(Millones de nuevos soles)

	AGOSTO				ENERO-AGOSTO			
	2013	2014	Variación		2013	2014	Variación	
			Dif. Nom.	% real			Dif. Nom.	% real
CUSCO	185	162	-23	-14,5	1 219	1 194	-25	-5,2
LIMA	65	56	-9	-15,6	850	927	77	5,5
ANCASH	89	94	6	3,4	496	514	18	0,3
CAJAMARCA	87	64	-24	-29,1	483	501	17	0,2
LA LIBERTAD	70	63	-7	-11,8	471	475	4	-2,5
PIURA	56	59	4	4,0	471	467	-4	-4,0
AREQUIPA	81	44	-37	-47,5	396	388	-9	-5,4
PUNO	46	55	9	17,1	321	350	29	5,6
AYACUCHO	32	43	11	29,3	309	283	-26	-11,2
HUANUCO	34	33	-2	-7,9	241	230	-11	-7,6
ICA	30	31	0	-1,2	233	213	-20	-11,5
JUNIN	22	23	1	3,5	218	209	-8	-7,0
HUANCAVELICA	18	30	12	62,0	203	202	-1	-3,7
TACNA	36	35	-1	-6,3	222	197	-26	-14,4
LORETO	29	23	-6	-22,8	191	190	-1	-4,0
SAN MARTIN	10	16	5	48,5	181	160	-22	-14,9
APURIMAC	14	31	18	123,0	122	152	30	20,3
MOQUEGUA	17	32	14	76,9	191	147	-44	-25,6
UCAYALI	18	12	-6	-35,6	139	131	-7	-8,3
LAMBAYEQUE	16	20	4	20,7	140	125	-16	-14,1
TUMBES	9	10	1	10,5	91	90	-1	-4,4
PASCO	17	13	-4	-25,8	131	88	-43	-34,8
AMAZONAS	8	11	2	24,2	78	66	-12	-18,6
CALLAO	5	7	3	51,2	53	54	1	-1,2
MADRE DE DIOS	2	2	0	19,0	15	14	-1	-11,2
TOTAL	996	968	-28	-5,4	7 466	7 366	-101	-4,5

Fuente: MEF.

26. Los proyectos más importantes desarrollados en este nivel de gobierno en agosto fueron:

- Recuperación de los servicios ambientales mediante la instalación de un sistema forestal y conservación de suelos en el Distrito de San Marcos-Huari-Áncash (S/. 10 millones).
- Mejoramiento y ampliación de pistas, veredas, graderías, muros de contención de las calles de la zona 03 del centro poblado menor de San Francisco del Distrito de Moquegua (S/. 10 millones).
- Construcción de un sistema de almacenamiento y regulación en el sector de la quebrada Coltani, para el mejoramiento de áreas agrícolas-Distrito de Ilabaya- Jorge Basadre-Tacna (S/. 7 millones).

Departamento de Estadísticas Fiscales
Subgerencia de Estadísticas Macroeconómicas
Gerencia de Información y Análisis Económico
12 de setiembre de 2014