

## Actividad Económica<sup>1</sup>: Junio 2014

### PBI sectorial

1. El PBI registró un aumento de 0,3 por ciento en junio acumulando un crecimiento de 1,7 por ciento en el segundo trimestre y de 3,3 por ciento en el primer semestre. El PBI mostró una desaceleración asociada a la menor producción de la actividad primaria.

**Cuadro 1**  
**PRODUCTO BRUTO INTERNO**  
(Variación porcentual respecto a similar período del año anterior)

	Estructura porcentual del PBI 2013 <sup>1/</sup>	2013		2014	
		Año	Junio	I Sem.	
		Var. %	Var. %	Var. %	
<b>Agropecuario</b> <sup>2/</sup>	<b>5,3</b>	<b>1,5</b>	<b>-5,6</b>	<b>0,0</b>	
Agrícola	3,6	1,0	-8,9	-1,4	
Pecuario	1,6	2,5	2,4	2,7	
<b>Pesca</b>	<b>0,5</b>	<b>18,1</b>	<b>-30,7</b>	<b>-4,2</b>	
<b>Minería e hidrocarburos</b> <sup>3/</sup>	<b>12,1</b>	<b>4,9</b>	<b>-5,9</b>	<b>0,1</b>	
Minería metálica	7,8	4,2	-6,8	-0,5	
Hidrocarburos	2,0	7,2	-2,6	2,2	
<b>Manufactura</b>	<b>15,1</b>	<b>5,5</b>	<b>-8,3</b>	<b>0,4</b>	
Primaria	3,2	8,7	-22,6	2,2	
No primaria	11,9	4,4	-1,4	-0,1	
<b>Electricidad y agua</b>	<b>1,7</b>	<b>5,5</b>	<b>4,9</b>	<b>5,3</b>	
<b>Construcción</b>	<b>6,9</b>	<b>8,9</b>	<b>3,1</b>	<b>2,4</b>	
<b>Comercio</b>	<b>11,0</b>	<b>5,9</b>	<b>5,5</b>	<b>4,8</b>	
<b>Servicios</b>	<b>38,6</b>	<b>6,3</b>	<b>5,7</b>	<b>6,1</b>	
Transporte	5,3	6,6	1,2	2,9	
Alojamiento y restaurantes	3,1	6,4	4,5	5,5	
Telecomunicaciones	3,9	8,3	8,4	6,5	
Financieros y seguros	4,8	10,5	12,5	13,3	
Servicios prestados a empresas	4,5	6,1	5,9	6,9	
Administración pública	4,4	5,2	3,5	4,2	
Otros servicios	13,3	4,7	4,3	4,8	
<b>Derechos de importación e impuestos a los productos</b>	<b>8,8</b>	<b>4,8</b>	<b>-0,1</b>	<b>1,7</b>	
<b>PBI Global</b>	<b>99,9</b>	<b>5,8</b>	<b>0,3</b>	<b>3,3</b>	
<b>PBI Primario</b>	<b>21,1</b>	<b>4,8</b>	<b>-9,2</b>	<b>0,3</b>	
<b>PBI No Primario</b>	<b>78,9</b>	<b>6,0</b>	<b>3,3</b>	<b>4,1</b>	

1/ A precios de 2007

2/ Incluye el sector silvícola.

3/ Incluye minería no metálica y servicios conexos.

Fuente: INEI

<sup>1</sup> En la elaboración de este informe participaron (en orden alfabético): Nelly Espejo, Javier Gutiérrez, Martín Martínez, Jimena Montoya, Guillermo Palacios, Ricardo Quineche, Ketty Vasquez y César Virreira.

### Gráfico 1

#### PBI

(Var. % respecto a similar mes del año anterior)

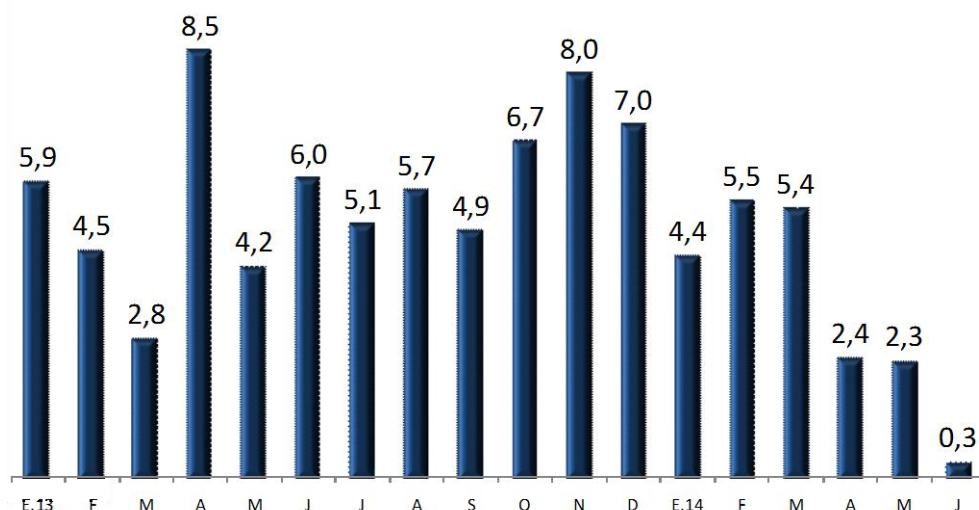

Fuente: INEI y BCRP

- La variación desestacionalizada trimestral anualizada del PBI fue -0,1 por ciento en junio. En el caso de la producción no primaria, esta variación ascendió a 3,5 por ciento (3,3 por ciento en mayo).

### Gráfico 2

#### PBI (serie desestacionalizada)

(Var. % trimestre móvil anualizado)

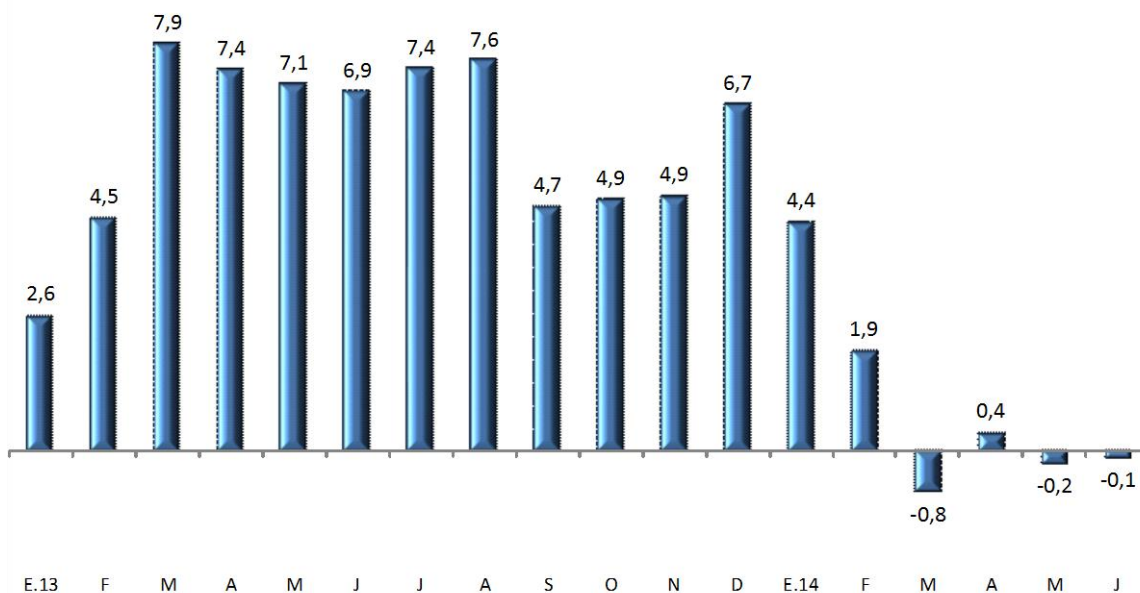

Fuente: INEI y BCRP

**Gráfico 3**  
**PBI no primario (serie desestacionalizada)**

(Var. % trimestre móvil anualizado)

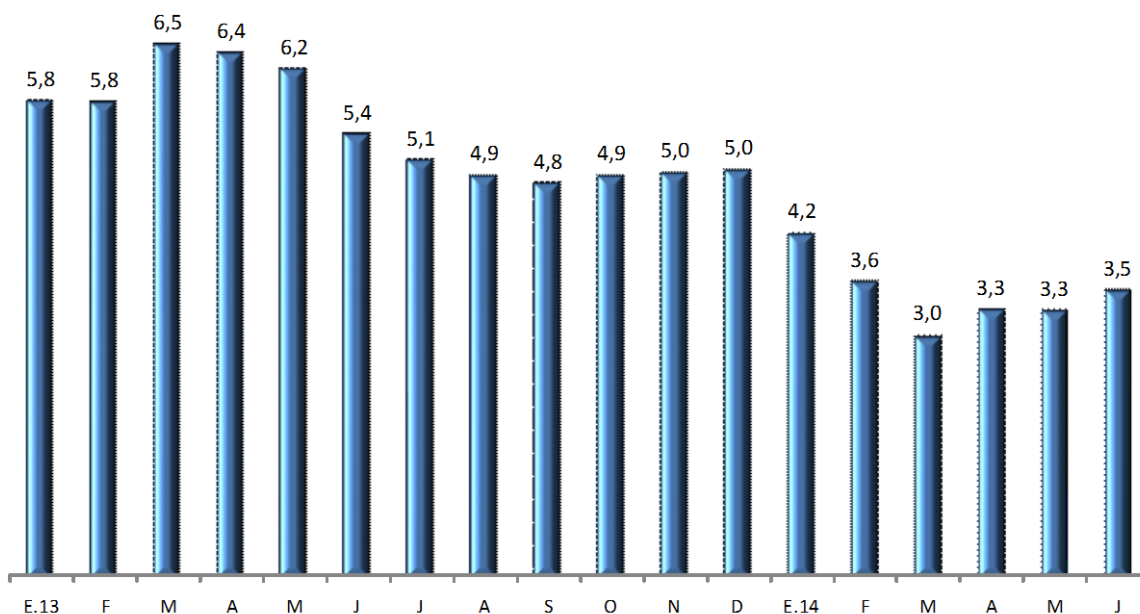

Fuente: INEI y BCRP

## Sector Agropecuario

3. El **sector agropecuario** redujo su actividad **5,6 por ciento** en junio, lo que refleja la caída en la producción de arroz y café. La menor producción de arroz responde al déficit hídrico en el norte en la época de siembras correspondientes a la producción del mes, y en el caso del café debido a la continuación de problemas sanitarios. Este resultado fue atenuado con un alto volumen de producción de aceitunas y una mayor oferta de carne de ave.

**Cuadro 2**  
**SECTOR AGROPECUARIO**  
(Miles de Toneladas)

	Estructura Porcentual 2013 1/	Junio				I Semestre	
		2013	2014	Var. %	Contribución %	Var. %	Contribución %
<b>AGRÍCOLA</b>	<b>64,6</b>			<b>-8,8</b>	<b>-6,3</b>	<b>-1,2</b>	<b>-0,8</b>
<u>Orientada al mercado interno</u>	<u>42,9</u>			<u>-13,2</u>	<u>-6,7</u>	<u>-2,4</u>	<u>-1,1</u>
Papa	7,2	488	489	0,3	0,0	3,0	0,3
Arroz cáscara	8,7	733	448	-38,9	-7,0	-14,3	-1,5
Plátano	2,5	177	186	4,7	0,1	1,8	0,0
Quinua	0,2	6	15	135,9	0,3	69,2	0,2
Tomate	0,7	21	13	-38,0	-0,2	-6,3	0,0
Mandarina	0,8	49	52	6,5	0,1	22,0	0,1
<u>Orientada al mercado externo y agroindustria</u>	<u>21,7</u>			<u>2,1</u>	<u>0,4</u>	<u>1,5</u>	<u>0,3</u>
Café	4,1	65	55	-15,2	-1,4	-20,9	-1,2
Caña de azúcar	2,4	811	763	-5,9	-0,1	5,4	0,1
Maíz amarillo duro	3,2	136	130	-4,6	-0,1	-2,4	-0,1
Palta	1,2	43	46	6,7	0,1	16,7	0,2
Cacao	1,3	10	10	8,7	0,1	7,1	0,1
Algodón	0,7	10	14	44,4	0,3	7,1	0,1
Aceituna	0,4	6	27	345,0	1,3	105,5	0,7
<b>PECUARIO</b>	<b>35,4</b>			<b>2,4</b>	<b>0,7</b>	<b>2,6</b>	<b>0,8</b>
Ave	17,0	124	129	4,2	0,5	4,9	0,7
Huevo	3,8	30	30	1,4	0,0	1,6	0,1
<b>SECTOR AGROPECUARIO</b>	<b>100,0</b>			<b>-5,6</b>	<b>-5,6</b>	<b>0,1</b>	<b>0,0</b>

1/ A precios de 2007.

Fuente: Ministerio de Agricultura y Riego, INEI.

La producción agrícola orientada al mercado interno disminuyó 13,2 por ciento por una menor producción de arroz en la costa norte asociada al retraso del ciclo de lluvias.

La producción orientada a la exportación y la agroindustria creció 2,1 por ciento por mayores rendimientos y cosechas de aceituna en Tacna y, en menor medida, contribuyó la mayor producción de algodón, palta y cacao.

### Desarrollo de la campaña agrícola: agosto 2013 - julio 2014

4. A un mes del término de la actual campaña de siembras agosto 2013-julio 2014, vinculada al año agrícola 2014, se observa un área 2,3 por ciento menor respecto a la de la campaña anterior, alcanzando 2 042 miles de hectáreas sembradas.

**Cuadro 3**  
**Campaña Agrícola - Área sembrada agosto 2013- junio 2014**

	Campaña agrícola (Miles de hectáreas)			Variación		Avance %
	Promedio 1/	2012-2013	2013-2014	Absoluta	Porcentual	
Total Nacional	2 052	2 091	2 042	-49	-2,3	97,1
Papa	291	306	302	-4	-1,3	95,0
Maíz Amiláceo	251	259	254	-5	-1,9	99,1
Arroz	368	378	362	-16	-4,1	94,5
Maíz Amarillo Duro	281	279	268	-11	-3,8	93,9
Trigo	153	154	140	-14	-8,8	99,3
Quinua	39	47	65	18	38,0	100,0

1/ Promedio cinco campañas anteriores.

Fuente: Ministerio de Agricultura y Riego

### Sector Pesca

5. En **junio**, la **actividad pesquera** registró una caída de 30,7 por ciento, acumulando una disminución de 4,2 por ciento en el primer semestre del presente año. El resultado del mes se vio explicado por la menor extracción de anchoveta destinada al consumo industrial respecto a similar periodo del año 2013.

**Cuadro 4**  
**SECTOR PESCA**

(Variación porcentual respecto a similar periodo del año anterior)

	Estructura porcentual 2013 <sup>1/</sup>	2014			
		Junio		I Semestre	
		Var. %	Contribución	Var. %	Contribución
<b>PESCA MARITIMA</b>	<b>95,5</b>	<b>-31,8</b>	<b>-31,0</b>	<b>-4,6</b>	<b>-4,4</b>
<b>Consumo humano</b>	<b>47,1</b>	<b>6,9</b>	<b>1,7</b>	<b>10,0</b>	<b>4,7</b>
Conservas	1,5	-19,5	-0,1	3,8	0,1
Fresco	18,8	18,2	1,8	6,5	1,3
Congelado	26,5	1,1	0,2	14,0	3,5
Seco salado	0,4	-62,5	-0,2	-42,4	-0,2
<b>Consumo industrial<sup>2/</sup></b>	<b>48,3</b>	<b>-43,8</b>	<b>-32,6</b>	<b>-18,7</b>	<b>-9,1</b>
Anchoveta	48,3	-43,8	-32,6	-18,7	-9,1
Otras especies	0,0	n.a.	0,0	-93,1	0,0
<b>PESCA CONTINENTAL</b>	<b>4,5</b>	<b>8,4</b>	<b>0,2</b>	<b>5,4</b>	<b>0,2</b>
Fresco	2,8	19,4	0,3	7,7	0,2
Seco salado	1,4	7,7	0,1	5,1	0,1
Congelado	0,3	-34,7	-0,1	-11,5	0,0
<b>SECTOR PESCA</b>	<b>100,0</b>	<b>-30,7</b>	<b>-30,7</b>	<b>-4,2</b>	<b>-4,2</b>

1/ A precios de 2007.

2/ Anchoveta representa el 99,9 por ciento del consumo industrial.

Fuente: Ministerio de la Producción.

6. La pesca para el consumo humano registró un aumento de 6,9 por ciento en junio debido a la mayor extracción de cachema, lisa, tollo y pulpo para fresco pese a la menor extracción de pota para congelado respecto a similar periodo en 2013.

**Gráfico 4**

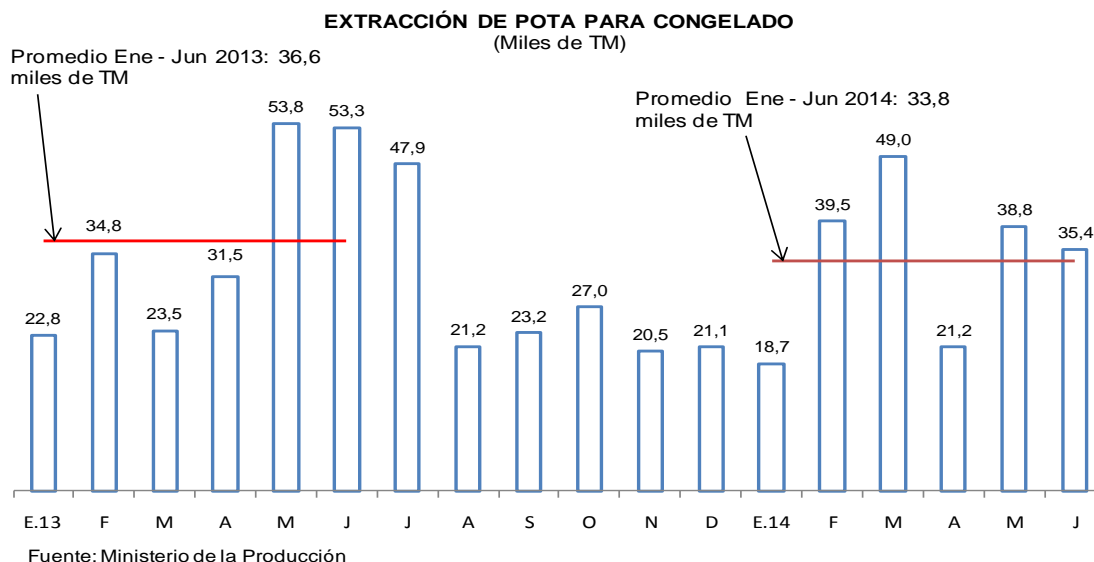

7. En el mes de junio, el volumen desembarcado de anchoveta para consumo industrial fue de 591 miles de TM de los cuales, 97 por ciento proviene de la zona norte-centro y un 3 por ciento de la zona sur, resultado menor al registrado en similar periodo del año 2013 (1052 miles TM), esto debido a las anomalías positivas a lo largo del litoral peruano por el arribo de la onda Kelvin.

**Gráfico 5**

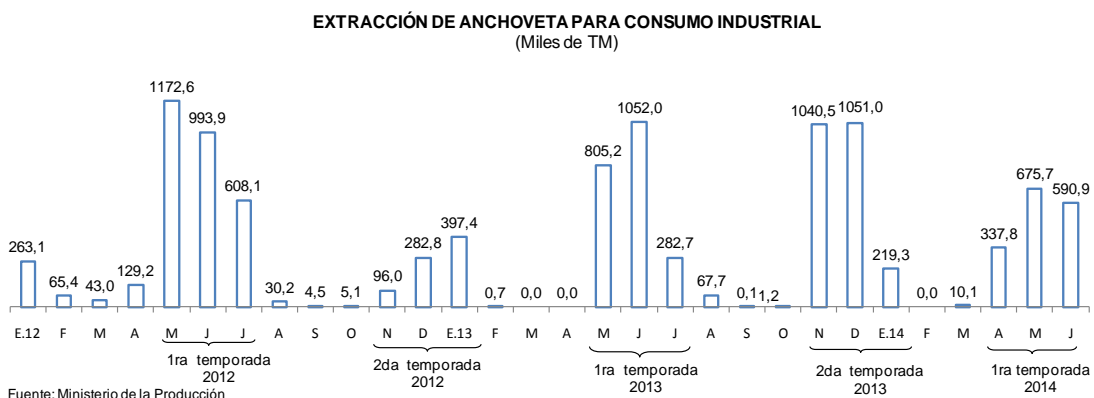

8. Durante junio, la cotización de la harina de pescado fue US\$ 1 800 por TM, registrando un aumento de 1,2 por ciento respecto al mes previo y un aumento de 14,1 por ciento con respecto al año anterior.

**Gráfico 6**

**COTIZACIÓN DE HARINA DE PESCADO**  
(US\$/Tonelada)

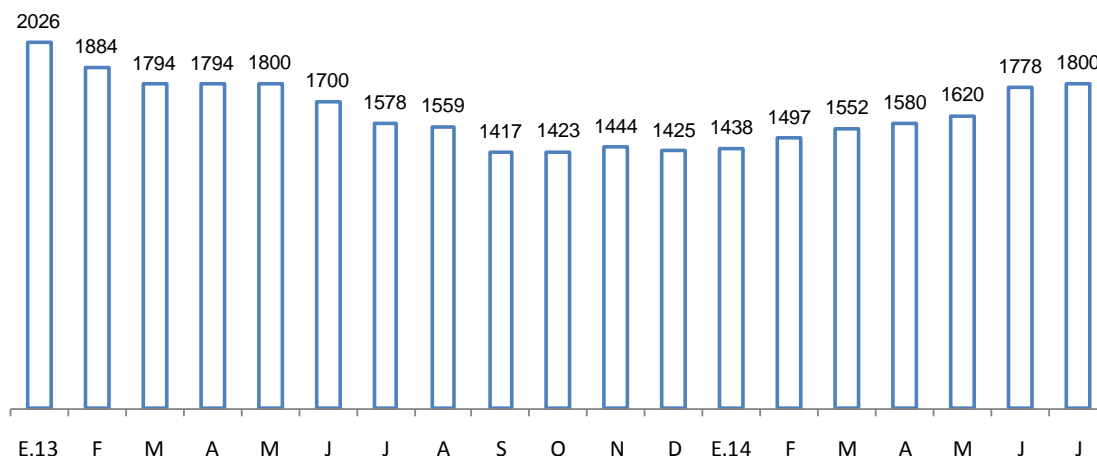

Fuente: Reuters y Bloomberg

## Sector Minería e Hidrocarburos

9. La producción del **sector minería e hidrocarburos** registró una disminución de **5,9 por ciento** en junio acumulando un crecimiento de 0,1 por ciento en el primer semestre. El resultado del mes corresponde principalmente a la menor producción de oro y zinc, atenuado por el aumento en la producción de cobre y petróleo.

**Cuadro 5**

**SECTOR MINERÍA E HIDROCARBUROS**

(Variación porcentual respecto a similar período del año anterior)

	Estructura porcentual 2013 <sup>1/</sup>	2013	2014			
		Año	Junio		I Semestre	
		Var. %	Var. %	Contribución	Var. %	Contribución
<b>Minería metálica</b>	<b>78,6</b>	<b>4,2</b>	<b>-6,8</b>	<b>-5,4</b>	<b>-0,5</b>	<b>-0,4</b>
Oro	17,8	-3,3	-20,4	-3,3	-16,2	-2,8
Cobre	31,6	7,4	4,0	1,3	10,7	3,3
Zinc	12,4	5,5	-20,8	-2,8	-13,4	-1,8
Plata	6,7	5,6	6,4	0,4	4,1	0,3
Plomo	2,1	6,9	0,1	0,0	0,2	0,0
Estaño	0,5	-9,3	-4,3	0,0	0,3	0,0
Hierro	2,2	-0,1	4,0	0,1	9,7	0,2
Molibdeno	5,3	8,0	-23,4	-1,1	7,1	0,3
<b>Hidrocarburos</b>	<b>21,4</b>	<b>7,2</b>	<b>-2,6</b>	<b>-0,5</b>	<b>2,2</b>	<b>0,5</b>
Petróleo	7,9	-5,9	12,1	0,8	9,8	0,7
Líquidos de gas natural	9,2	20,9	-10,7	-1,1	-4,3	-0,5
Gas Natural	4,3	2,8	-6,7	-0,3	5,5	0,2
<b>MINERÍA E HIDROCARBUROS</b>	<b>100,0</b>	<b>4,9</b>	<b>-5,9</b>	<b>-5,9</b>	<b>0,1</b>	<b>0,1</b>

1/ A precios de 2007.

Fuente: INEI, Ministerio de Energía y Minas y Perupetro.



### Gráfico 7

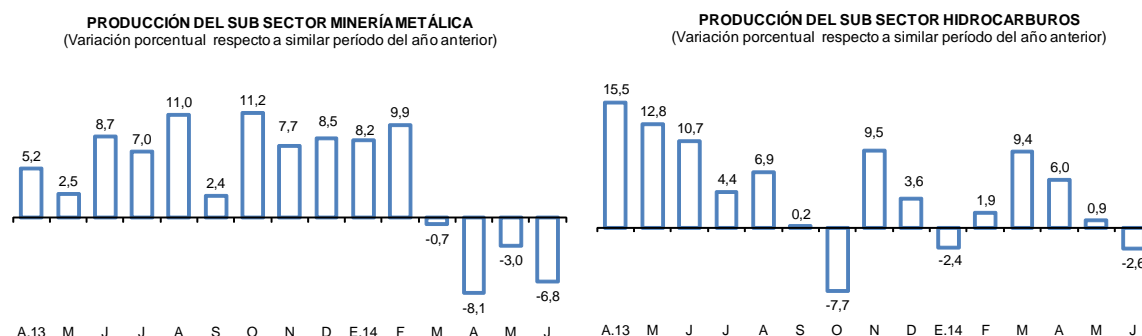

Fuente: INEI, Ministerio de Energía y Minas y Perupetro.

10. La **producción de oro** disminuyó **20,4 por ciento** en junio por la menor producción de Yanacocha, asociada a menores leyes; de Barrick Misquichilca debido al cierre de la unidad minera de Pierina; y a la menor extracción en Madre de Dios.

### Cuadro 6 PRODUCCIÓN DE ORO (En miles de onzas troy finas)

	Junio			I Semestre		
	2013	2014	Var %	2013	2014	Var %
Yanacocha	91	68	-25,5	577	401	-30,5
Barrick Misquichilca	52	44	-16,3	322	253	-21,3
<i>Lagunas Norte</i>	43	43	1,0	276	249	-9,8
<i>Pierina</i>	10	1	-93,7	46	4	-90,7
Consorcio Minero Horizonte	15	20	35,5	92	116	26,0
Buenaventura	18	20	12,5	129	111	-13,9
La Arena	20	18	-9,9	83	108	29,3
Minera Aurífera Retamas	15	14	-0,6	88	88	-0,3
Gold Fields La Cima	12	14	20,8	81	73	-10,6
La Zanja	12	12	-4,9	68	73	6,4
Tantahuatay	11	11	-0,5	70	68	-2,8
Aruntani	16	10	-40,8	90	56	-38,5
Pucamarca	11	8	-27,7	64	53	-17,7
Madre de Dios <sup>1/</sup>	57	7	-87,1	214	132	-38,2
Otros	101	97	-3,5	616	560	-9,1
<b>TOTAL</b>	<b>432</b>	<b>344</b>	<b>-20,4</b>	<b>2 495</b>	<b>2 090</b>	<b>-16,2</b>

1/ Corresponde a la producción informal de oro que el Ministerio de Energía y Minas estima para esta región.

Fuente: Ministerio de Energía y Minas.

11. La **producción de cobre** registró un aumento de **4,0 por ciento**, asociada a la entrada en producción de Toromocho; de Antapaccay y de El Brocal, por la continuación de la campaña de cobre. Ello compensó la menor producción de Antamina, de acuerdo a su plan de minado.



### Cuadro 7

#### PRODUCCIÓN DE COBRE <sup>1/</sup>

(En miles de toneladas métricas finas)

	Junio			I Semestre		
	2013	2014	Var %	2013	2014	Var %
Antamina	45	35	-22,5	194	188	-2,8
Southern Peru	22	24	10,1	130	145	11,3
Antapaccay	14	18	31,6	68	83	22,9
Cerro Verde	18	15	-20,5	101	94	-6,4
Toromocho	0	8	n.a.	0	22	n.a.
El Brocal	2	4	128,7	10	23	133,5
Milpo	4	4	3,8	19	22	14,9
Gold Fields La Cima	2	3	47,6	15	17	16,0
Otros	8	8	3,6	46	49	7,5
<b>TOTAL</b>	<b>115</b>	<b>119</b>	<b>4,0</b>	<b>582</b>	<b>644</b>	<b>10,7</b>

1/ Corresponde a la producción de concentrados de cobre por flotación.

Fuente: Ministerio de Energía y Minas.

12. La **producción de zinc** disminuyó **20,8 por ciento** en junio principalmente por la menor extracción de Antamina, por menores leyes de acuerdo a su plan de minado. Asimismo, el resultado también se explica por El Brocal, debido a su campaña de cobre.

### Cuadro 8

#### PRODUCCIÓN DE ZINC

(En miles de toneladas métricas finas)

	Junio			I Semestre		
	2013	2014	Var %	2013	2014	Var %
Volcan <sup>1/</sup>	26	25	-1,0	134	137	2,3
Milpo	18	18	-3,0	110	115	5,0
Antamina	38	17	-55,8	184	107	-41,9
Los Quenuales	9	8	-14,3	55	50	-7,8
Atacocha	4	3	-19,8	23	19	-16,7
Santander	0	2	n.a.	0	15	n.a.
El Brocal	5	0	-100,0	19	1	-96,6
Otros	29	29	0,5	174	160	-7,8
<b>TOTAL</b>	<b>129</b>	<b>102</b>	<b>-20,8</b>	<b>697</b>	<b>604</b>	<b>-13,4</b>

1/ Incluye la producción de las subsidiarias Administradora Chungar y Administradora Cerro.

Fuente: Ministerio de Energía y Minas.

13. La **producción de plata** aumentó **6,4 por ciento** respecto a junio del año anterior debido a la mayor extracción de Volcan, por el inicio de operaciones del proyecto Alpamarca. También se incrementó la producción de **hierro (4,0 por ciento)** y de **plomo (0,1 por ciento)**. Por su parte, la producción de **molibdeno** disminuyó **23,4 por ciento**, explicado por Antamina, y la de **estaño** mostró una caída de **4,3 por ciento**.

# NOTAS DE ESTUDIOS DEL BCRP

No. 49 – 22 de agosto de 2014

14. La **producción de petróleo** aumentó **12,1 por ciento** en junio asociado a la mayor explotación de petróleo por el Lote 67 de Perenco, que inició operaciones en diciembre de 2013. La producción de **líquidos de gas natural** disminuyó **10,7 por ciento**, debido a la menor extracción en los Lotes 56 y 88 de Pluspetrol, lo cual fue atenuado por la mayor extracción en el Lote 57 de Repsol, que inició operaciones en el mes de marzo.
15. La **extracción de gas natural** disminuyó **6,7 por ciento** en junio por la menor producción del Lote 56 de Pluspetrol, resultado que fue atenuado por la mayor extracción en el Lote 88 de Pluspetrol y por el inicio de operaciones del Lote 57 de Repsol, que alcanzó en junio una extracción de 54,4 millones de pies cúbicos diarios.

**Cuadro 9**  
**PRODUCCIÓN DE HIDROCARBUROS LÍQUIDOS**  
 (En miles de barriles diarios)

	Junio			I Semestre		
	2013	2014	Var %	2013	2014	Var %
<b>Petróleo</b>	<b>64,3</b>	<b>72,0</b>	<b>12,1</b>	<b>63,3</b>	<b>69,5</b>	<b>9,8</b>
<u>Petrobras</u>						
Lote X	12,2	10,3	-15,2	13,0	10,4	-19,6
<u>Savia Perú</u>						
Lote Z - 2B	10,5	10,7	1,9	9,9	10,7	8,9
<u>Pluspetrol</u>						
Lote I-AB	14,9	13,8	-7,6	15,1	13,5	-10,5
Lote 8	9,9	9,4	-5,3	9,4	9,9	6,1
<u>BPZ</u>						
Lote Z - 1	3,2	6,9	115,5	2,9	4,9	71,0
<u>Perenco</u>						
Lote 67	0,0	5,7	n.a.	0,0	4,3	n.a.
Otros	13,5	15,1	11,9	13,1	15,7	19,9
<b>Líquidos de Gas Natural</b>	<b>108,4</b>	<b>96,8</b>	<b>-10,7</b>	<b>107,1</b>	<b>102,5</b>	<b>-4,3</b>
<u>Pluspetrol</u>						
Lote 88	65,1	60,4	-7,3	63,8	58,8	-7,9
Lote 56	39,3	28,9	-26,6	39,4	37,1	-5,9
<u>Repsol</u>						
Lote 57	0,0	3,9	n.a.	0,0	2,9	n.a.
Otros	3,9	3,7	-5,2	3,8	3,6	-4,3

Fuente: Perupetro.

**Cuadro 10**  
**PRODUCCIÓN DE GAS NATURAL**  
(En millones de pies cúbicos diarios)

	Junio			I Semestre		
	2013	2014	Var %	2013	2014	Var %
<u>Petrobras</u>						
Lote X	6,1	8,3	37,7	6,4	8,0	26,0
<u>Savia Perú</u>						
Lote Z- 2B	2,7	2,7	0,7	1,9	4,5	131,2
<u>Pluspetrol</u>						
Lote 88	528,5	652,6	23,5	473,3	575,2	21,5
Lote 56	628,0	359,4	-42,8	636,9	547,1	-14,1
<u>Sapet</u>						
Lote VI - VII	3,1	3,0	-0,3	2,8	2,6	-6,3
<u>Aguaytía</u>						
Lote 31 - C	12,8	17,6	37,4	13,0	14,5	12,2
<u>Repsol</u>						
Lote 57	0,0	54,4	n.a.	0,0	41,3	n.a.
Otros	12,4	15,1	21,8	11,6	16,0	37,9
<b>TOTAL DIARIO</b>	<b>1 194</b>	<b>1 113</b>	<b>-6,7</b>	<b>1 146</b>	<b>1 209</b>	<b>5,5</b>
<b>TOTAL MENSUAL</b>	<b>35 806</b>	<b>33 396</b>	<b>-6,7</b>	<b>207 398</b>	<b>218 875</b>	<b>5,5</b>

Fuente: Perupetro.

## Sector Manufactura

### Manufactura de procesamiento de recursos primarios

16. La **manufactura de procesamiento de recursos primarios registró una disminución de 22,6 por ciento** en junio. Este resultado se explica por la menor producción de la industria pesquera, de la refinación de metales no ferrosos y de petróleo. En el período enero - junio aumentó 2,2 por ciento.

La producción de harina y aceite de pescado disminuyó 57,0 por ciento por la menor disponibilidad de anchoveta en tanto que la producción de conservas y productos congelados de pescado disminuyó 47,9 por ciento, por la menor disponibilidad de pota para congelado.

La refinación de metales no ferrosos disminuyó 8,6 por ciento, por la menor producción de zinc y plomo refinado, atenuado parcialmente por la mayor producción de ánodos y cátodos de cobre.

La refinación de petróleo registró una caída de 14,4 por ciento, por la menor demanda de diesel y petróleo industrial y mayores importaciones de gasolinas; de GLP y gasolina natural.

### Cuadro 11

#### MANUFACTURA PRIMARIA

(Variación porcentual respecto a similar período del año anterior)

	Estructura porcentual 2013 <sup>1/</sup>	Junio		I Semestre	
		Var. %	Contribución	Var. %	Contribución
Azúcar	4,3	-11,6	-0,4	4,1	0,2
Productos cárnicos	13,7	2,9	0,3	3,4	0,5
Harina y aceite de pescado	9,9	-57,0	-12,7	-20,4	-1,9
Conservas y productos congelados de pescado	9,7	-47,9	-4,1	3,2	0,3
Refinación de metales no ferrosos	37,4	-8,6	-3,0	5,2	2,1
Refinación de petróleo	24,9	-14,4	-2,7	4,6	1,0
<b>MANUFACTURA PRIMARIA</b>	<b>100,0</b>	<b>-22,6</b>	<b>-22,6</b>	<b>2,2</b>	<b>2,2</b>

1/ A precios de 2007

Fuente: Ministerio de la Producción

### Manufactura no primaria

17. En junio, la **manufactura no primaria disminuyó 1,4 por ciento** asociado a la disminución de aquellas ramas industriales relacionadas a los bienes de consumo masivo (como molinería y panadería y prendas de vestir) y a los insumos (como explosivos, esencias naturales y químicas).
18. La manufactura no primaria disminuyó en 22 de los 40 grupos industriales, siendo los de menor variación:
  - **Explosivos, esencias naturales y químicas (-20,3 por ciento)**, por una disminución de la demanda de dinamita para la minería y menor demanda de insumos para la industria textil.
  - **Molinería y panadería (-17,2 por ciento)**, por menor producción de arroz pilado.
  - **Madera y muebles (-15,0 por ciento)**, por menor demanda interna de colchones y menores exportaciones de madera.
  - **Maquinaria eléctrica (-14,9 por ciento)**, por una caída de la demanda interna de motores y transformadores y de hilos y cables por competencia de productos importados.
  - **Productos lácteos (-14,0 por ciento)**, por elevados inventarios de leche evaporada.
  - **Prendas de vestir (-13,2 por ciento)**, por una caída de la demanda interna y externa.
  - **Caucho (-12,9 por ciento)**, por disminución de las exportaciones.
  - **Productos alimenticios diversos (-12,8 por ciento)**, por menor demanda interna de productos instantáneos y *snacks*.
  - **Otros productos textiles (-11,3 por ciento)**, por una caída de la demanda interna.
  - **Manufacturas diversas (-9,4 por ciento)**, por menor demanda de artículos de bisutería y artículos de escritorio.

### Cuadro 12

#### MANUFACTURA NO PRIMARIA: JUNIO 2014

Ramas con menor contribución porcentual al crecimiento

	Ponderación 2013	Var.% 12 m.	Contrib. Porcentual
Molinería y panadería	6,9	-17,2	-1,9
Madera y muebles	7,7	-15,0	-1,1
Prendas de vestir	6,9	-13,2	-1,0
Explosivos, esencias naturales y químicas	1,5	-20,3	-0,4
Productos lácteos	2,5	-14,0	-0,4
Maquinaria eléctrica	1,6	-14,9	-0,3
Productos de tocador y limpieza	3,8	-6,7	-0,2
Manufacturas diversas	2,0	-9,4	-0,2
Productos alimenticios diversos	2,1	-12,8	-0,2
Servicios industriales	2,8	-5,2	-0,2
<b>Total</b>			<b>-5,8</b>

Fuente: Ministerio de la Producción

19. Por el contrario, aumentaron 18 grupos industriales, siendo los de mayor variación:

- **Productos farmacéuticos y medicamentos (41,6 por ciento)**, por efecto base al estar en mantenimiento en junio de 2013 una de las principales empresas.
- **Papel y cartón (28,9 por ciento)**, por mayor demanda de papel para envases para el sector agroexportador.
- **Materiales para la construcción (23,8 por ciento)**, por mayor demanda de mayólicas y artículos de hormigón.
- **Fibras artificiales (21,1 por ciento)**, por mayores exportaciones.
- **Productos metálicos (18,9 por ciento)**, por un incremento de la demanda de estructuras metálicas y de artículos de ferretería y herramientas.
- **Bebidas gaseosas y agua de mesa (17,5 por ciento)**, por mayor demanda interna.
- **Otros artículos de papel y cartón (13,1 por ciento)**, por un aumento de la demanda interna de pañales.
- **Pinturas, barnices y lacas (10,3 por ciento)**, por mayor demanda interna.

### Cuadro 13

#### MANUFACTURA NO PRIMARIA: JUNIO 2014

Ramas con mayor contribución porcentual al crecimiento

	Ponderación 2013	Var.% 12 m.	Contrib. Porcentual
Productos metálicos	6,4	18,9	1,2
Materiales para la construcción	4,8	23,8	1,0
Productos farmacéuticos	1,9	41,6	0,6
Cemento	5,4	9,7	0,5
Otros artículos de papel y cartón	2,6	13,1	0,3
Material de transporte	2,7	18,1	0,3
Bebidas gaseosas	1,8	17,5	0,3
Hilados, tejidos y acabados	3,2	7,0	0,2
Cerveza y malta	2,6	9,0	0,2
Pinturas, barnices y lacas	2,3	10,3	0,2
<b>Total</b>			<b>4,9</b>

Fuente: Ministerio de la Producción

### Cuadro 14

#### MANUFACTURA NO PRIMARIA

(Variación porcentual respecto a similar período del año anterior)

	Estructura porcentual 2013 <sup>1/</sup>	2014			
		Junio		I Semestre	
		Var. %	Contribución	Var. %	Contribución
<b>Alimentos y bebidas</b>	<b>21,7</b>	<b>-7,5</b>	<b>-1,8</b>	<b>1,9</b>	<b>0,4</b>
Productos lácteos	2,5	-14,0	-0,4	-1,2	0,0
Molinería y panadería	6,9	-17,2	-1,9	1,8	0,1
- Arroz pilado	1,4	-38,9	-1,7	-14,3	-0,3
- Resto	5,5	-2,5	-0,2	7,8	0,4
Aceites y grasas	1,9	9,7	0,2	1,3	0,0
Alimentos para animales	1,0	5,9	0,1	2,2	0,0
Productos alimenticios diversos	2,1	-12,8	-0,2	-11,0	-0,2
Cerveza y malta	2,6	9,0	0,2	2,1	0,1
Bebidas gaseosas	1,8	17,5	0,3	1,3	0,0
Conservas de alimentos, chocolatería y bebidas alcohólicas	2,9	-3,7	-0,1	14,0	0,3
<b>Textil</b>	<b>15,4</b>	<b>-6,2</b>	<b>-1,0</b>	<b>-2,8</b>	<b>-0,4</b>
Hilados, tejidos y acabados	3,2	7,0	0,2	5,4	0,2
Tejidos y artículos de punto	1,3	8,0	0,1	7,4	0,1
Cuerdas, cordeles y redes	0,2	-8,2	0,0	1,7	0,0
Cuero	0,9	-22,0	-0,2	-3,7	0,0
Prendas de vestir	6,9	-13,2	-1,0	-7,0	-0,6
Otros productos textiles	0,7	-11,3	-0,1	-7,3	-0,1
Calzado	2,3	-2,3	0,0	-3,5	-0,1
<b>Madera y muebles</b>	<b>7,7</b>	<b>-15,0</b>	<b>-1,1</b>	<b>-7,3</b>	<b>-0,6</b>
<b>Industria del papel e imprenta</b>	<b>9,0</b>	<b>4,2</b>	<b>0,3</b>	<b>12,4</b>	<b>1,1</b>
Papel y cartón	0,3	28,9	0,0	144,3	0,3
Envases de papel y cartón	1,1	3,1	0,0	5,4	0,1
Otros artículos de papel y cartón	2,6	13,1	0,3	0,3	0,0
Actividades de impresión	5,0	-2,5	-0,1	14,1	0,7
<b>Productos químicos, caucho y plásticos</b>	<b>16,2</b>	<b>-0,3</b>	<b>0,0</b>	<b>3,6</b>	<b>0,6</b>
Sustancias químicas básicas	0,9	2,5	0,0	9,4	0,1
Fibras sintéticas	0,2	21,1	0,0	13,3	0,0
Productos farmacéuticos	1,9	41,6	0,6	-6,4	-0,1
Pinturas, barnices y lacas	2,3	10,3	0,2	5,2	0,1
Productos de tocador y limpieza	3,8	-6,7	-0,2	7,2	0,3
Explosivos, esencias naturales y químicas	1,5	-20,3	-0,4	-7,3	-0,1
Caucho	0,7	-12,9	-0,1	-22,7	-0,2
Plásticos	4,4	4,6	0,2	11,3	0,5
Plaguicidas, abonos, compuestos plásticos	0,6	-36,8	-0,4	-1,9	0,0
<b>Minerales no metálicos</b>	<b>11,8</b>	<b>13,3</b>	<b>1,4</b>	<b>0,9</b>	<b>0,1</b>
Vidrio	1,5	-4,0	-0,1	-15,4	-0,3
Cemento	5,4	9,7	0,5	4,1	0,2
Materiales para la construcción	4,8	23,8	1,0	3,5	0,2
Productos abrasivos	0,1	-10,6	0,0	-0,8	0,0
<b>Industria del hierro y acero</b>	<b>1,8</b>	<b>-4,7</b>	<b>-0,1</b>	<b>2,8</b>	<b>0,1</b>
<b>Productos metálicos, maquinaria y equipo</b>	<b>11,5</b>	<b>12,9</b>	<b>1,4</b>	<b>-4,9</b>	<b>-0,6</b>
Productos metálicos	6,4	18,9	1,2	-4,9	-0,3
Maquinaria y equipo	0,8	-2,6	0,0	-0,5	0,0
Maquinaria eléctrica	1,6	-14,9	-0,3	-1,6	0,0
Material de transporte	2,7	25,8	0,5	-8,5	-0,2
<b>Manufacturas diversas <sup>2/</sup></b>	<b>2,0</b>	<b>-9,4</b>	<b>-0,2</b>	<b>-3,1</b>	<b>-0,1</b>
<b>Servicios industriales</b>	<b>2,8</b>	<b>-9,2</b>	<b>-0,3</b>	<b>-20,9</b>	<b>-0,6</b>
<b>MANUFACTURA NO PRIMARIA</b>	<b>100,0</b>	<b>-1,4</b>	<b>-1,4</b>	<b>-0,1</b>	<b>-0,1</b>

1/ A precios de 2007

2/ Incluye joyería, bisutería y artículos de oficina.

Fuente: Ministerio de la Producción.

## Gráfico 8

ÍNDICE DE NÚMERO DE RAMAS DE LA MANUFACTURA NO PRIMARIA CON VARIACIÓN POSITIVA

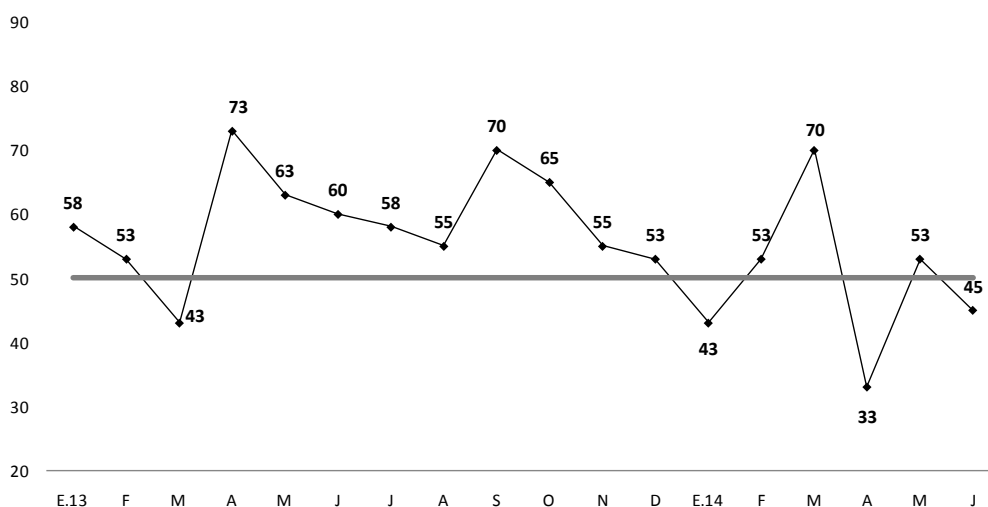

Fuente: Ministerio de la Producción

20. La actividad del grupo **alimentos y bebidas** disminuyó 7,5 por ciento con lo que acumula un crecimiento de 1,9 por ciento en el primer semestre del año.

El resultado del mes refleja una menor actividad de molienda de arroz, vinculada a una menor producción agrícola. También se registró una menor producción de fideos y productos lácteos por menor demanda de helados, una menor producción de leche evaporada ante la existencia de inventarios y de harina de trigo asociada a una menor importación de dicho cereal. Este resultado fue atenuado por una mayor producción de aceites, productos de panadería, cerveza, yogurt, y bebidas gaseosas, entre otros productos destinados al mercado interno.

Entre los productos destinados al mercado externo se observó una menor actividad de procesamiento de espárragos congelados y en conserva. Restó dinamismo de este grupo industrial la menor elaboración de vinos y alimentos diversos -productos instantáneos, salsas, gelatinas, levaduras, infusiones y *snacks* que se producen tanto para el mercado interno como externo.

21. La **industria textil** disminuyó 6,2 por ciento por menor demanda interna y externa. En el primer semestre del año la producción se contrajo 2,8 por ciento.

El rubro prendas de vestir disminuyó 13,2 por ciento debido a la menor demanda interna y externa.

La producción de tejidos y artículos de punto aumentó 8,0 por ciento, principalmente por la mayor demanda externa.

La producción de hilados, tejidos y acabados aumentó 7,0 por ciento en el mes, debido principalmente al crecimiento de la línea de acabados textiles (35,1 por ciento) por mayores exportaciones y mayor demanda interna.

22. El rubro **madera y muebles** se contrajo 15,0 por ciento por la menor producción de muebles (-13,8 por ciento) por menor demanda interna de colchones. Productos de madera diversos disminuyó 71,7 por ciento en tanto que la producción de aserrado y acepilladura de madera disminuyó 30,0 por ciento por menores exportaciones.



23. La **industria de papel e imprenta** aumentó 4,2 por ciento debido a la mayor actividad de otros artículos de papel y cartón que creció 13,1 por ciento. La industria de papel y cartón creció 28,9 por ciento por mayor demanda de papel y cartón para envases. La producción de envases de papel y cartón aumentó 3,1 por ciento por una mayor demanda interna de envases de cartón corrugado. Por el contrario, la actividad de impresión disminuyó 2,5 por ciento por menores exportaciones.

24. El rubro **productos químicos, caucho y plásticos** disminuyó 0,3 por ciento en el mes, acumulando un crecimiento de 3,6 por ciento en el primer semestre del año.

La fabricación de explosivos, esencias naturales y químicas disminuyó 20,3 por ciento debido a la menor demanda de dinamita y de insumos para la industria textil.

La producción de artículos de tocador y limpieza disminuyó 6,7 por ciento por una menor demanda interna de detergentes y de artículos de tocador.

La producción de caucho se contrajo 12,9 por ciento por menores exportaciones.

La producción de productos farmacéuticos aumentó 41,6 por ciento, por un efecto base.

La producción de pinturas, barnices y lacas aumentó 10,3 por ciento, debido a la mayor demanda interna.

La rama de productos plásticos aumentó 4,6 por ciento debido a la mayor demanda externa; una mayor demanda de planchas corrugadas para el mercado interno, una mayor demanda de envases flexibles para la industria alimenticia, una mayor demanda de envases para cerveza y una mayor demanda interna de tubos y accesorios plásticos.

La producción de fibras artificiales aumentó 21,1 por ciento por mayores exportaciones.

La rama de sustancias químicas básicas aumentó 2,5 por ciento en junio por una mayor demanda interna del sector minero y externa del sector agroindustrial y por mayores exportaciones de soda cáustica, sulfato de zinc e insumos para la industria de plásticos. Este resultado fue atenuado por las menores exportaciones de colorantes.

25. El grupo de **minerales no metálicos** aumentó 13,3 por ciento, con lo que acumula un crecimiento de 0,9 por ciento en el primer semestre del año.

La producción de cemento aumentó 9,7 por ciento por un efecto base. La producción de materiales para la construcción aumentó 23,8 por ciento por una mayor demanda interna y externa de mayólicas y de concreto premezclado.

26. La **industria de hierro y acero** disminuyó 4,7 por ciento en junio y en el primer semestre del año acumula un incremento de 2,8 por ciento. El resultado del mes refleja la menor demanda de fierro de construcción. Este resultado fue atenuado por la mayor demanda para la industria metalmeccánica.

27. El grupo **productos metálicos, maquinaria y equipo** aumentó 12,9 por ciento, acumulando una caída de 4,9 por ciento en el primer semestre del año.

La producción de productos metálicos aumentó 18,9 por ciento por la mayor demanda de estructuras metálicas y por la mayor producción de herramientas y artículos de

ferretería. La rama de material de transporte aumentó 25,8 por ciento por mayor producción de bicicletas.

La industria de maquinaria eléctrica disminuyó 14,9 por ciento por una menor producción de motores, generadores y transformadores. Asimismo disminuyó la producción de hilos y cables de uso electrónico debido a una menor demanda del mercado externo y a una mayor competencia en el mercado interno. La producción de maquinaria y equipo disminuyó 2,6 por ciento por la menor demanda de bombas y compresores y de maquinaria para minería.

28. La rama de **manufacturas diversas** se contrajo 9,4 por ciento. Este resultado refleja la menor demanda de artículos de bisutería en el mercado interno y externo, atenuado por una mayor demanda externa de cierres.

29. Los **servicios industriales** disminuyeron 9,2 por ciento por la menor demanda de tratamiento y revestimiento de metales y de reparación de equipo de transporte.

## Sector Construcción

30. En junio el **sector construcción aumentó 3,1 por ciento** asociado a la continuidad de obras en la construcción de viviendas, centros comerciales y obras viales.

**Cuadro 15**  
**SECTOR CONSTRUCCIÓN**  
(Var. % respecto a igual periodo del año anterior)

	Consumo interno de cemento	Avance físico de obras	Sector construcción
Jun-2013	6,9	9,5	7,5
Jul	11,1	49,1	20,4
Ago	7,5	6,7	7,2
Sep	-1,2	-10,7	-3,6
Oct	6,4	-0,1	4,3
Nov	1,1	12,5	4,5
Dic	3,7	2,5	3,5
Ene-2014	1,2	27,1	3,8
Feb	6,9	24,8	9,8
Mar	6,4	-6,0	3,1
Abr	-4,5	-19,8	-8,9
May	3,2	14,2	5,8
Jun	3,7	1,7	3,1

Departamento de Indicadores de Actividad Económica  
Subgerencia de Estadísticas Macroeconómicas  
Gerencia de Información y Análisis Económico  
Gerencia Central de Estudios Económicos  
XX de agosto de 2014