

### OPERACIONES DEL SECTOR PÚBLICO NO FINANCIERO: JULIO 2014<sup>1/</sup>

1. En julio, el sector público no financiero (SPNF) registró un déficit de S/. 2 818 millones, mayor en S/. 1 553 millones al obtenido en el mismo mes del 2013, explicado por el aumento de los gastos no financieros del gobierno general (18,0 por ciento) y la disminución de los ingresos tributarios del gobierno nacional (3,5 por ciento).

Entre enero y julio de 2014, el resultado económico del sector público no financiero registró un superávit de S/. 9 908 millones. En este período se registró un crecimiento de los gastos no financieros de 8,7 por ciento en términos reales y un incremento de los ingresos corrientes de 3,6 por ciento.

Cuadro N° 1  
OPERACIONES DEL SECTOR PÚBLICO NO FINANCIERO <sup>1/</sup>  
(Millones de nuevos soles)

	JULIO			ENERO - JULIO		
	2013	2014	Var. % real	2013	2014	Var. % real
<b>1. Ingresos corrientes del gobierno general</b>	<b>9 491</b>	<b>9 560</b>	<b>-2,5</b>	<b>70 215</b>	<b>75 252</b>	<b>3,6</b>
a. Ingresos tributarios	7 342	7 334	-3,3	52 871	57 044	4,3
b. Ingresos no tributarios	2 149	2 226	0,2	17 344	18 208	1,5
<b>2. Gastos no financieros del gobierno general</b>	<b>10 280</b>	<b>12 540</b>	<b>18,0</b>	<b>55 172</b>	<b>62 056</b>	<b>8,7</b>
a. Corriente	7 004	8 969	23,9	40 276	46 388	11,3
b. Capital	3 276	3 571	5,5	14 896	15 668	1,7
<i>Formación Bruta de Capital</i>	2 940	2 802	-7,8	13 914	14 168	-1,5
<i>Gobierno Nacional</i>	680	706	0,5	4 100	4 430	4,5
<i>Gobiernos Regionales</i>	643	609	-8,3	3 343	3 340	-3,3
<i>Gobiernos Locales</i>	1 618	1 487	-11,0	6 470	6 398	-4,4
<i>Otros gastos de capital</i>	336	769	121,7	982	1 500	47,5
<b>3. Otros <sup>2/</sup></b>	<b>-34</b>	<b>547</b>		<b>846</b>	<b>-26</b>	
<b>4. Resultado Primario</b>	<b>-823</b>	<b>-2 432</b>		<b>15 889</b>	<b>13 170</b>	
<b>5. Intereses</b>	<b>441</b>	<b>386</b>	<b>-15,4</b>	<b>3 585</b>	<b>3 261</b>	<b>-12,0</b>
<b>6. Resultado Económico</b>	<b>-1 265</b>	<b>-2 818</b>		<b>12 304</b>	<b>9 908</b>	

1/ Preliminar.

2/ Incluye ingresos de capital del Gobierno General y resultado primario de empresas estatales.

Fuente: MEF, BN, Sunat, EsSalud, sociedades de beneficencia pública y empresas estatales.

2. El resultado económico del sector público no financiero acumulado en los últimos 12 meses a julio fue equivalente a 0,4 por ciento del PBI, menor en 0,3 puntos porcentuales al registrado en el acumulado del mes anterior. Los ingresos corrientes pasaron de 22,4 a 22,3 por ciento del PBI, mientras que los gastos no financieros lo hicieron de 20,7 a 21,0 por ciento del PBI.

<sup>1/</sup> Informe elaborado por Jhordano Aguilar, Soyer Hilario, Rafael Herrada, Alberto Palacios y Jorge Zavala del Departamento de Estadísticas Fiscales.



Gráfico N° 1  
**Resultado económico del sector público no financiero**

(Acumulado últimos doce meses - porcentaje del PBI)

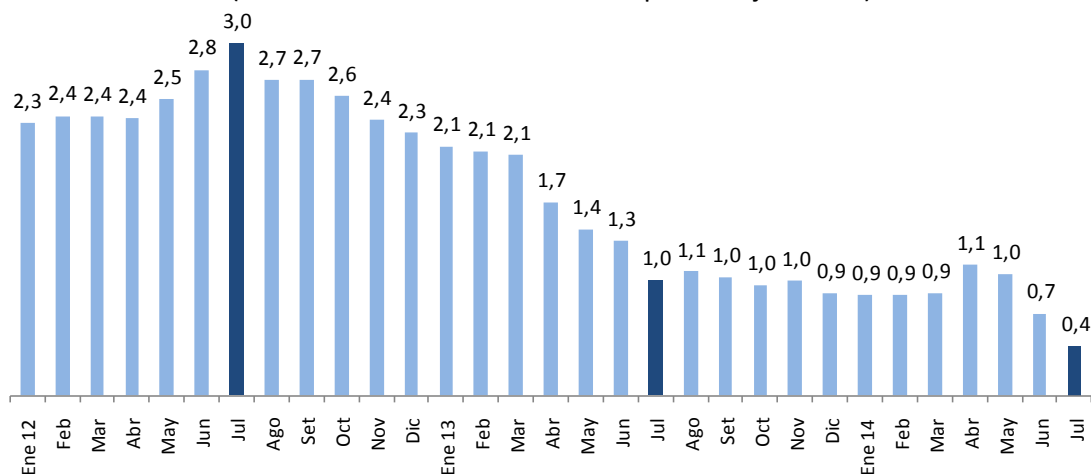

## II. INGRESOS

- En julio, los ingresos corrientes del gobierno general fueron de S/. 9 560 millones, monto inferior en 2,5 por ciento respecto al de similar mes del año anterior. Los ingresos tributarios del gobierno nacional cayeron en 3,5 por ciento, por la menor recaudación del Impuesto a la Renta de empresas, del Impuesto Selectivo a los Combustibles, del Impuesto General a las Ventas (IGV) y del traslado de detracciones.

Los ingresos tributarios vinculados a la actividad interna disminuyeron 8,5 por ciento, lo que fue atenuado por la mayor recaudación de impuestos asociados a las importaciones (1,4 por ciento) y por las menores devoluciones de impuestos (23,9 por ciento).

En el periodo enero-julio, los ingresos corrientes aumentaron en 3,6 por ciento, los que se vieron impulsados por la recaudación de regularización del impuesto a la renta, del IGV, del impuesto a la renta pagado por contribuyentes no domiciliados y de las menores devoluciones de impuestos.

# NOTAS DE ESTUDIOS DEL BCRP

No. 48 – 15 de agosto de 2014

Cuadro N° 2  
INGRESOS CORRIENTES DEL GOBIERNO GENERAL  
(Millones de nuevos soles)

	JULIO				ENERO - JULIO			
	2013	2014	Var.%real	Contrib. %	2013	2014	Var.%real	Contrib. %
<b>INGRESOS CORRIENTES (a+b)</b>	<b>9 491</b>	<b>9 560</b>	<b>-2,5</b>	<b>-2,5</b>	<b>70 215</b>	<b>75 252</b>	<b>3,6</b>	<b>3,6</b>
<b>a. TRIBUTARIOS</b>	<b>7 342</b>	<b>7 334</b>	<b>-3,3</b>	<b>-2,6</b>	<b>52 871</b>	<b>57 044</b>	<b>4,3</b>	<b>3,3</b>
- GOBIERNO NACIONAL	7 163	7 143	-3,5	-2,6	51 403	55 470	4,4	3,2
<b>1. Renta</b>	<b>2 682</b>	<b>2 582</b>	<b>-6,9</b>	<b>-1,9</b>	<b>22 522</b>	<b>23 760</b>	<b>2,0</b>	<b>0,6</b>
- Personas Naturales	718	793	6,9	0,5	6 400	6 761	2,1	0,2
- Personas Jurídicas	1 835	1 658	-12,6	-2,4	13 150	13 370	-1,7	-0,3
No domiciliados	179	212	14,7	0,3	1 490	2 020	31,2	0,7
Regularización	129	130	-2,3	0,0	2 971	3 630	18,1	0,8
<b>2. Importaciones</b>	<b>140</b>	<b>171</b>	<b>18,2</b>	<b>0,3</b>	<b>885</b>	<b>988</b>	<b>7,8</b>	<b>0,1</b>
<b>3. IGV</b>	<b>4 045</b>	<b>4 108</b>	<b>-1,7</b>	<b>-0,7</b>	<b>27 064</b>	<b>29 163</b>	<b>4,2</b>	<b>1,6</b>
- Interno	2 246	2 217	-4,5	-1,1	15 545	16 662	3,7	0,8
- Importaciones	1 800	1 891	1,7	0,3	11 519	12 501	4,9	0,8
<b>4. ISC</b>	<b>546</b>	<b>391</b>	<b>-30,7</b>	<b>-1,8</b>	<b>3 275</b>	<b>2 992</b>	<b>-11,6</b>	<b>-0,5</b>
- Combustibles	310	143	-55,4	-1,8	1 582	1 189	-27,3	-0,6
- Otros	236	248	1,7	0,0	1 693	1 803	3,0	0,1
<b>5. Otros</b>	<b>738</b>	<b>668</b>	<b>-12,4</b>	<b>-1,0</b>	<b>4 378</b>	<b>4 477</b>	<b>-1,1</b>	<b>-0,1</b>
- ITAN	261	350	29,6	0,8	1 477	1 790	17,1	0,4
- Traslado detracciones	219	83	-63,3	-1,5	1 092	878	-22,0	-0,3
- Multas	100	77	-26,0	-0,3	552	478	-16,1	-0,1
- Otros 1/	157	159	-2,4	0,0	1 256	1 331	2,4	0,0
<b>6. Devoluciones (-)</b>	<b>989</b>	<b>777</b>	<b>-23,9</b>	<b>-2,5</b>	<b>6 719</b>	<b>5 910</b>	<b>-14,9</b>	<b>-1,4</b>
- GOBIERNOS LOCALES 2/	179	192	3,8	0,1	1 467	1 573	3,6	0,1
<b>b. NO TRIBUTARIOS</b>	<b>2 149</b>	<b>2 226</b>	<b>0,2</b>	<b>0,1</b>	<b>17 344</b>	<b>18 208</b>	<b>1,5</b>	<b>0,4</b>
- Gobierno Nacional	1 860	1 906	-0,8	-0,2	15 165	15 884	1,3	0,3
- Gobiernos Regionales	63	66	2,3	0,0	508	444	-15,6	-0,1
- Gobiernos Locales	227	254	8,4	0,2	1 670	1 880	8,8	0,2
- Nota <sup>3/</sup>								
Tributos internos	6 065	5 734	-8,5	-5,4	44 841	46 963	1,3	0,8
Tributos externos	2 087	2 185	1,4	0,3	13 282	14 417	5,0	0,9

1/ ITF, regularización, RUS, rodaje, casinos y tragamonedas y otros.

2/ Predial, alcabala, impuesto al patrimonio vehicular, impuesto a las máquinas tragamonedas y otros.

3/ No deduce devoluciones

Fuente: Sunat, Banco de la Nación, MEF, EsSalud, SBS, Beneficiencias Públicas.



Gráfico N° 2  
**Ingresos tributarios del gobierno nacional**  
 (Variación porcentual real 12 meses)

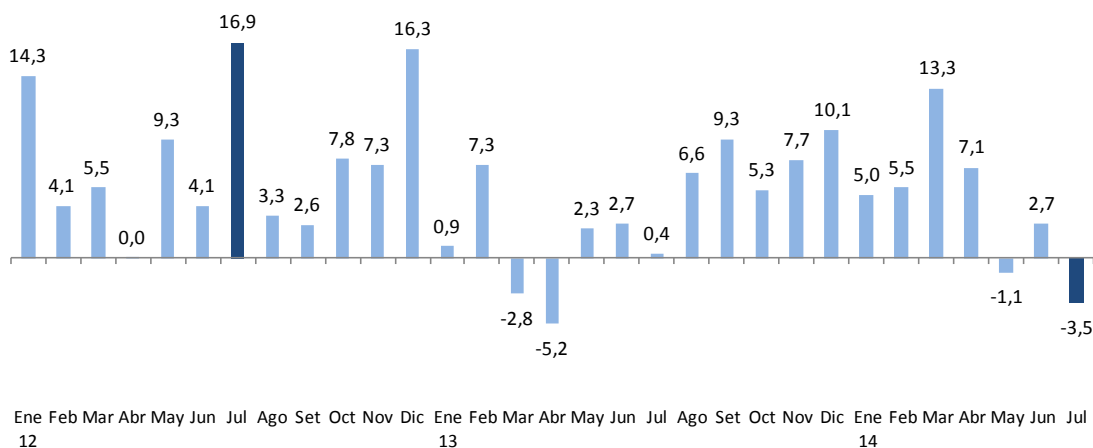

4. **El impuesto a la renta disminuyó 6,9 por ciento en julio**, explicado por la menor recaudación de los pagos a cuenta de tercera categoría. Por otro lado las rentas de las personas naturales registraron una variación positiva de 6,9 por ciento.

En el acumulado a julio, el impuesto a la renta registra un crecimiento de 2,0 por ciento, lo cual es reflejo de la mayor recaudación por la campaña de regularización de los meses de marzo y abril.

Gráfico N° 3  
**Impuesto a la renta**  
 (Variación porcentual real 12 meses)

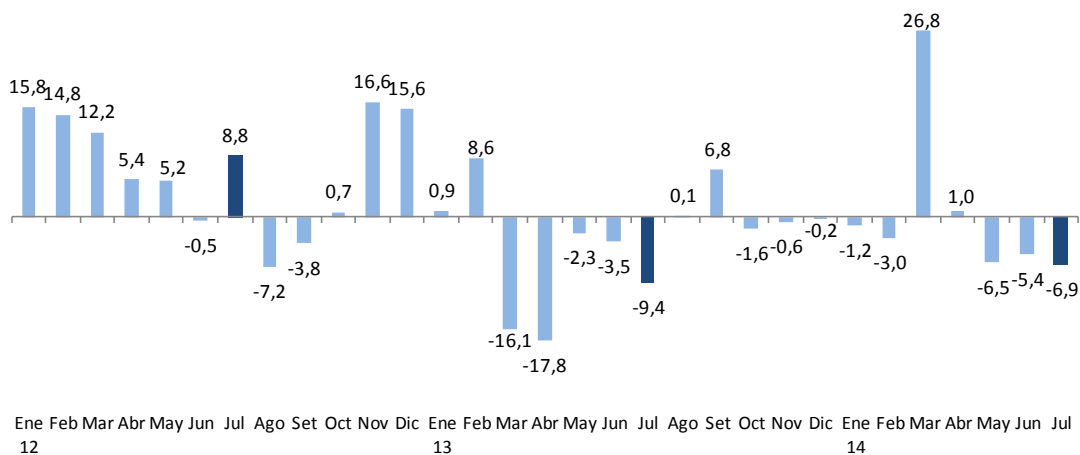

# NOTAS DE ESTUDIOS DEL BCRP

No. 48 – 15 de agosto de 2014

5. En julio la caída en los pagos a cuenta de rentas de tercera categoría fue de 16,1 por ciento, principalmente por los menores pagos del sector minero. Todas las demás categorías registraron expansiones, destacando la de los no domiciliados que crecieron 14,7 por ciento, y que acumulan a julio un crecimiento de (31,2 por ciento).

Cuadro N° 3  
**IMPUESTO A LA RENTA POR CATEGORÍAS**  
(Millones de nuevos soles)

	JULIO			ENERO - JULIO		
	2013	2014	Var.%real	2013	2014	Var.%real
<b>TOTAL</b>	<b>2 682</b>	<b>2 582</b>	<b>-6,9</b>	<b>22 522</b>	<b>23 760</b>	<b>2,0</b>
Primera Categoría	25	30	16,3	177	207	13,5
Segunda Categoría	91	97	3,5	882	827	-9,3
Tercera Categoría	1 625	1 409	-16,1	11 398	11 082	-6,0
Cuarta Categoría	55	62	8,1	440	486	6,9
Quinta Categoría	547	604	6,9	4 902	5 240	3,4
No Domiciliados	179	212	14,7	1 490	2 020	31,2
Regularización	129	130	-2,3	2 971	3 630	18,1
Otros	32	37	12,6	263	268	-1,3

Fuente: Sunat

Cuadro N° 4  
**PAGOS A CUENTA DEL IMPUESTO A LA RENTA DE TERCERA CATEGORÍA 1/**  
(Millones de nuevos soles)

	JULIO			ENERO - JULIO		
	2013	2014	Var.%real	2013	2014	Var.%real
<b>TOTAL</b>	<b>1 625</b>	<b>1 409</b>	<b>-16,1</b>	<b>11 398</b>	<b>11 082</b>	<b>-6,0</b>
Otros servicios 2/	634	544	-16,8	4 360	4 473	-0,8
Comercio	269	231	-16,8	2 029	1 913	-8,8
Minería	255	170	-35,4	1 725	1 185	-33,6
Manufactura	203	182	-13,1	1 538	1 526	-4,0
Hidrocarburos	159	157	-4,7	1 094	1 187	4,8
Construcción	91	109	15,4	588	720	18,4
Pesca	10	12	13,8	37	52	36,7
Agropecuario 3/	3	3	-7,3	27	25	-9,0

1/ No incluye regularización por impuesto a la renta.

2/ Incluye intermediación financiera, turismo y hotelería, generación de energía eléctrica y agua, telecomunicaciones, actividades inmobiliarias, empresariales y de alquiler, entre otros.

3/ Incluye actividades agrícolas, pecuarias y de silvicultura.

Fuente: Sunat

6. La recaudación del IGV de julio alcanzó los S/. 4 108 millones, menor en 1,7 por ciento respecto a la de julio de 2013, constituido por un descenso en la recaudación del IGV interno de 4,5 por ciento y un crecimiento del IGV externo de 1,7 por ciento.

En el acumulado a julio la recaudación del IGV total se incrementó en 4,2 por ciento, con crecimientos tanto para el IGV interno e IGV el externo de 3,7 por ciento y 4,9 por ciento, respectivamente.

Gráfico N° 4  
**Impuesto General a las Ventas**  
(Variación porcentual real 12 meses)

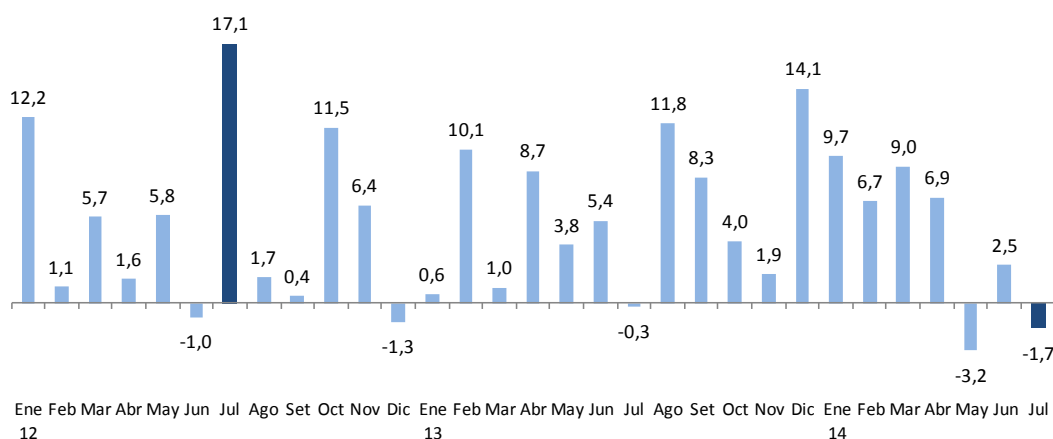

7. La recaudación del ISC registró una caída de 30,7 por ciento en julio, debido a los menores pagos por ISC combustibles (55,4 por ciento) y en particular del ISC combustibles interno (71,9 por ciento). Adicionalmente se tendría un efecto base ya que en julio del año anterior se tuvieron ingresos excepcionales del orden de S/.58 millones pagados por una empresa del sector hidrocarburos.

En cuanto a la recaudación del ISC otros, se registró un crecimiento de 1,7 por ciento, principalmente por la mayor recaudación del ISC asociado a la cerveza. Cabe señalar que se cumple un año de vigencia del Decreto Supremo 092-2013-EF, por medio del cual se modificó el esquema del ISC para las bebidas alcohólicas. En el esquema vigente el ISC a pagar resulta del mayor valor entre un monto específico y una tasa ad-valorem.

Cuadro N° 5  
**IMPUESTO SELECTIVO AL CONSUMO**  
 (Millones de nuevos soles)

	JULIO			ENERO - JULIO		
	2013	2014	Var.%real	2013	2014	Var.%real
<b>ISC TOTAL</b>	<b>546</b>	<b>391</b>	<b>-30,7</b>	<b>3 275</b>	<b>2 992</b>	<b>-11,6</b>
<b>Combustibles</b>	<b>310</b>	<b>143</b>	<b>-55,4</b>	<b>1582</b>	<b>1189</b>	<b>-27,3</b>
Interno	216	63	-71,9	1045	626	-42,0
Importado	94	80	-17,4	537	563	1,4
<b>Otros</b>	<b>236</b>	<b>248</b>	<b>1,7</b>	<b>1693</b>	<b>1803</b>	<b>3,0</b>
Cervezas	147	160	5,2	1091	1173	4,0
Gaseosas y agua mineral	29	33	11,7	261	274	1,4
Bienes importados	43	34	-22,6	264	229	-15,9
Otros 1/	18	21	15,8	78	128	59,0
<b>NOTA</b>						
<b>Internos</b>	409	276	-34,6	2474	2201	-14,0
<b>Externos</b>	137	114	-19,0	800	791	-4,3

1/ Licores, cigarrillos, vehículos, casinos de juego, juegos de azar y apuestas, loterías, bingos, rifas y eventos hípicas.

Fuente: Sunat.

8. **El impuesto a las importaciones de julio creció 18,2 por ciento**, siendo la mayor tasa de crecimiento del año, esta variación es consecuencia de la mayor recaudación por sobretasas arancelarias provenientes de la importación de los bienes sujetos al esquema de franja de precios, (arroz, maíz, leche y azúcar). Los ingresos por este concepto fueron S/.37 millones, mientras que en julio del año anterior se recaudó S/. 5 millones.

Gráfico N° 5  
**Impuesto a las importaciones**  
 (Variación porcentual real 12 meses)

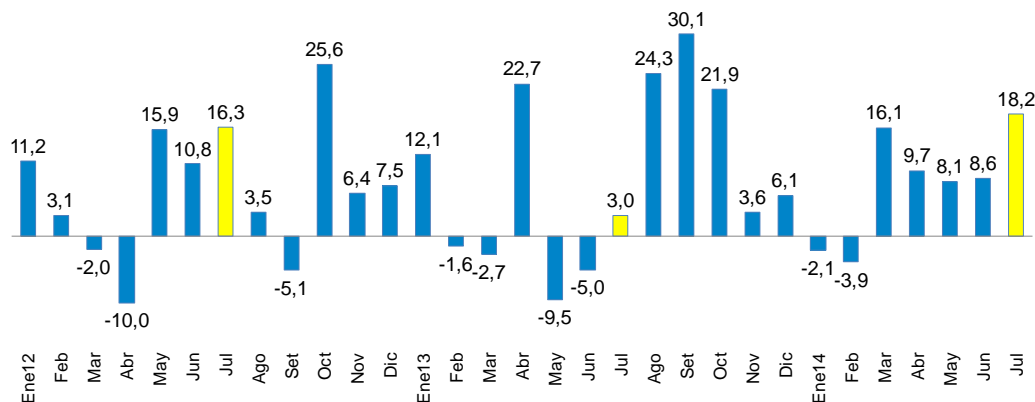

# NOTAS DE ESTUDIOS DEL BCRP

No. 48 – 15 de agosto de 2014

9. **La recaudación de los otros ingresos de julio fue S/. 668 millones**, inferior en 12,4 por ciento respecto a la de julio de 2013, principalmente por los menores traslados de detracciones (63,3 por ciento) y multas (26,0 por ciento). En este último caso, la disminución responde a un efecto base, ya que en 2013 se registraron ingresos excepcionales por S/. 35 millones. Por otro lado se tuvo un crecimiento en la recaudación del ITAN (29,6 por ciento), correspondiente a la cuarta cuota del año de los contribuyentes que decidieron fraccionar su deuda.

La disminución por traslado de detracciones es consecuencia de la Resolución de Superintendencia 375-2013-Sunat (vigente a partir de febrero de 2014), por medio de la cual se flexibiliza este sistema. Adicionalmente, a partir de julio está vigente la Resolución de Superintendencia 203-2014-Sunat que disminuye la tasa de detracciones para los servicios de 12 por ciento a 10 por ciento.

Cuadro N° 6  
**OTROS INGRESOS TRIBUTARIOS**  
(Millones de nuevos soles)

	JULIO			ENERO - JULIO		
	2013	2014	Var.%real	2013	2014	Var.%real
<b>TOTAL</b>	<b>738</b>	<b>668</b>	<b>-12,4</b>	<b>4 378</b>	<b>4 477</b>	<b>-1,1</b>
ITAN	261	350	29,6	1 477,3	1 790	17,1
Traslado de detracciones	219	83	-63,3	1 092,4	878	-22,0
Multas	100	77	-26,0	551,9	479	-16,1
Amnistía y regularización	74	67	-12,8	491,8	460	-9,6
Impuesto al Rodaje	26	31	13,0	187,2	220	13,7
Casinos y tragamonedas	21	21	-3,3	150,1	160	3,0
RUS	13	13	-2,9	85,0	89	1,6
ITF	11	13	9,9	76,0	84	7,5
Otros	12	15	17,1	265,8	317	15,2

Fuente: Sunat

10. **Las devoluciones de julio fueron S/. 777 millones, inferiores en 23,9 por ciento a las de similar mes del año anterior.** En el periodo enero-julio las devoluciones de impuestos ascendieron a S/. 5 910 millones, monto inferior en S/. 810 millones a similar periodo de 2013, lo que equivale a una caída de 14,9 por ciento en términos reales.



Gráfico N° 6

**Devoluciones**  
(Millones de nuevos soles)

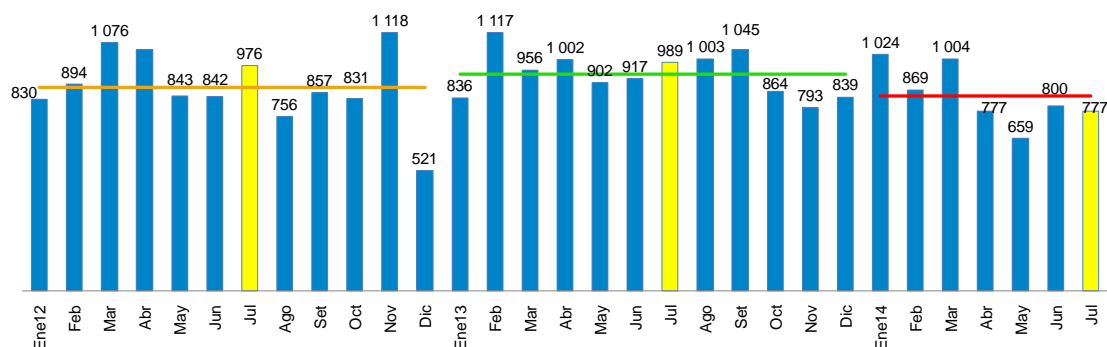

11. Los ingresos no tributarios del gobierno nacional de julio ascendieron a **S/. 1 906 millones en julio**, menor en 0,8 por ciento respecto a la del mismo mes del año anterior. Los rubros que registraron una disminución son los recursos propios y transferencias (2,7 por ciento) y las regalías petroleras y gasíferas (4,3 por ciento).

Cuadro N° 7  
**INGRESOS NO TRIBUTARIOS DEL GOBIERNO NACIONAL**  
(Millones de nuevos soles)

	JULIO			ENERO - JULIO		
	2013	2014	Var.%real	2013	2014	Var.%real
<b>INGRESOS NO TRIBUTARIOS</b>	<b>1 860</b>	<b>1 906</b>	<b>-0,8</b>	<b>15 165</b>	<b>15 884</b>	<b>1,3</b>
Contribuciones Sociales	964	1 053	5,8	6 640	7 084	3,1
Recursos Propios y Transferencias	374	376	-2,7	2 855	3 330	12,8
Canon Petrolero y Gasífero 1/	231	239	0,1	1 747	1 775	-1,8
Regalías Petroleras y Gasíferas	174	172	-4,3	1 387	1 261	-12,1
Gravamen Especial a la Minería	0	0	-.-	452	340	-27,2
Regalías Mineras	1	1	-43,7	281	312	7,5
Otros	116	65	-45,8	1 805	1 782	-4,6

1/ Porcentaje del valor de la producción por el derecho a explotar recursos naturales redistribuidos a las regiones.

Fuente: Sunat, Perupetro, EsSalud, ONP y MEF

12. En julio, los **ingresos de los gobiernos regionales (S/. 2 372 millones)** registraron una disminución de 12,2 por ciento en términos reales. Esta caída se explicó por las transferencias corrientes del canon minero (S/. 763 millones) que se dieron en julio de 2013, mientras que en este año se efectuaron en junio (S/. 773 millones).

Entre enero y julio los gobiernos regionales acumularon ingresos por S/. 13 871 millones, lo que constituye un crecimiento real de 7,8 por ciento para el periodo.

# NOTAS DE ESTUDIOS DEL BCRP

No. 48 – 15 de agosto de 2014

Cuadro N° 8  
INGRESOS DE LOS GOBIERNOS REGIONALES  
(Millones de nuevos soles)

	JULIO			ENERO - JULIO		
	2013	2014	Var. % real	2013	2014	Var. % real
<b>INGRESOS TOTALES (a+b)</b>	<b>2 613</b>	<b>2 372</b>	<b>-12,2</b>	<b>12 446</b>	<b>13 871</b>	<b>7,8</b>
<b>a. INGRESOS CORRIENTES</b>	<b>2 259</b>	<b>1 853</b>	<b>-20,6</b>	<b>10 300</b>	<b>11 373</b>	<b>6,8</b>
1. No tributarios	63	66	2,3	508	444	-15,6
2. Transferencias	2 197	1 787	-21,3	9 792	10 929	8,0
- Recursos ordinarios	1 212	1 545	23,3	7 446	8 256	7,2
- Canon minero	763	0	n.a.	763	773	-1,5
- Canon gasífero	36	48	28,0	287	346	16,6
- Canon y sobrecanon petrolero	35	55	50,3	242	305	21,8
- Renta de aduanas	15	17	4,7	109	118	5,3
- Otros	134	122	-11,5	945	1 131	15,9
<b>b. INGRESOS DE CAPITAL</b>	<b>354</b>	<b>519</b>	<b>41,9</b>	<b>2 145</b>	<b>2 498</b>	<b>12,7</b>

Fuente: MEF

13. Los **ingresos de los gobiernos locales (S/. 3 784 millones)** fueron menores en **45,3 por ciento**, explicado básicamente por las menores transferencias corrientes por canon minero (S/. 2 863 millones), en forma similar a la comentada para las regiones.

En el acumulado a julio los ingresos de los gobiernos locales aumentaron en 0,8 por ciento, principalmente por los mayores ingresos de capital (6,8 por ciento).

Cuadro N° 9  
INGRESOS DE LOS GOBIERNOS LOCALES  
(Millones de nuevos soles)

	JULIO			ENERO - JULIO		
	2013	2014	Var. % real	2013	2014	Var. % real
<b>INGRESOS TOTALES (a+b)</b>	<b>6 693</b>	<b>3 784</b>	<b>-45,3</b>	<b>16 538</b>	<b>17 219</b>	<b>0,8</b>
<b>a. INGRESOS CORRIENTES</b>	<b>4 006</b>	<b>1 294</b>	<b>-68,7</b>	<b>11 018</b>	<b>11 120</b>	<b>-2,2</b>
1. Tributarios	179	192	3,8	1 467	1 573	3,6
2. No tributarios	227	254	8,4	1 670	1 880	8,8
3. Transferencias	3 601	848	-77,2	7 881	7 667	-5,7
- Canon	3 059	265	-91,6	4 508	3 954	-14,9
<i>Del cual:</i> Canon Minero	2 863	0	n.a.	2 863	2 234	-24,1
Canon Gasífero	137	144	2,4	1 076	1 037	-6,7
- Foncomun	349	396	9,7	2 513	2 885	11,1
- Otros	193	187	-6,0	860	827	-7,0
<b>b. INGRESOS DE CAPITAL</b>	<b>2 687</b>	<b>2 490</b>	<b>-10,3</b>	<b>5 520</b>	<b>6 099</b>	<b>6,8</b>

Fuente: MEF

# NOTAS DE ESTUDIOS DEL BCRP

No. 48 – 15 de agosto de 2014

## III. GASTOS

14. Los gastos no financieros del gobierno general **se incrementaron en 18,0 por ciento en julio**, impulsados principalmente por el crecimiento que registraron el gobierno nacional (31,0 por ciento) y los gobiernos regionales (12,6 por ciento). En el mes, el gasto de los gobiernos locales tuvo una disminución de 5,6 por ciento. Los gastos corrientes fueron mayores en 23,9 por ciento, mientras que los de capital tuvieron un aumento de 5,5 por ciento. En el acumulado a julio de 2014, el gasto no financiero del gobierno general creció 8,7 por ciento respecto a similar periodo de 2013.

Los mayores gastos corrientes se explican por las recientes medidas de expansión del gasto público, entre ellas el aguinaldo por Fiestas Patrias.

Cuadro N° 10  
GASTO NO FINANCIERO DEL GOBIERNO GENERAL  
(Millones de nuevos soles)

	JULIO				ENERO - JULIO			
	2013	2014	Var. % real	Contrib. %	2013	2014	Var. % real	Contrib. %
<b>I. GASTOS CORRIENTES</b>	<b>7 004</b>	<b>8 969</b>	<b>23,9</b>	<b>16,3</b>	<b>40 276</b>	<b>46 388</b>	<b>11,3</b>	<b>8,3</b>
<i>Gobierno Nacional</i>	4 670	6 243	29,4	13,3	26 483	31 385	14,6	7,0
<i>Gobiernos Regionales</i>	1 371	1 700	19,9	2,7	8 244	9 077	6,4	1,0
<i>Gobiernos Locales</i>	962	1 026	3,1	0,3	5 550	5 925	3,2	0,3
<b>Remuneraciones</b>	<b>2 943</b>	<b>3 833</b>	<b>26,1</b>	<b>7,5</b>	<b>16 634</b>	<b>18 944</b>	<b>10,1</b>	<b>3,0</b>
<i>Gobierno Nacional</i>	1 875	2 477	27,8	5,1	10 175	11 768	11,8	2,2
<i>Gobiernos Regionales</i>	857	1 122	26,6	2,2	5 329	5 946	7,9	0,8
<i>Gobiernos Locales</i>	210	234	7,9	0,2	1 129	1 229	5,3	0,1
<b>Bienes y servicios 1/</b>	<b>2 639</b>	<b>3 156</b>	<b>15,7</b>	<b>4,0</b>	<b>14 826</b>	<b>17 227</b>	<b>12,3</b>	<b>3,3</b>
<i>Gobierno Nacional</i>	1 687	2 152	23,5	3,8	9 453	11 388	16,5	2,8
<i>Gobiernos Regionales</i>	308	319	0,2	0,0	1 632	1 778	5,3	0,2
<i>Gobiernos Locales</i>	644	685	2,9	0,2	3 741	4 060	4,9	0,3
<b>Transferencias 2/</b>	<b>1 422</b>	<b>1 979</b>	<b>34,7</b>	<b>4,8</b>	<b>8 817</b>	<b>10 218</b>	<b>12,0</b>	<b>1,9</b>
<i>Gobierno Nacional</i>	1 108	1 614	41,0	4,4	6 855	8 229	16,0	2,0
<i>Gobiernos Regionales</i>	206	259	21,6	0,4	1 282	1 353	2,0	0,0
<i>Gobiernos Locales</i>	108	106	-4,9	-0,1	680	635	-9,7	-0,1
<b>II. GASTO DE CAPITAL</b>	<b>3 276</b>	<b>3 571</b>	<b>5,5</b>	<b>1,8</b>	<b>14 896</b>	<b>15 668</b>	<b>1,7</b>	<b>0,5</b>
<i>Gobierno Nacional</i>	970	1 392	38,9	3,7	4 861	5 764	14,6	1,3
<i>Gobiernos Regionales</i>	639	640	-3,1	-0,2	3 424	3 389	-4,2	-0,3
<i>Gobiernos Locales</i>	1 667	1 539	-10,6	-1,7	6 610	6 514	-4,7	-0,6
<b>Formación bruta de capital</b>	<b>2 940</b>	<b>2 802</b>	<b>-7,8</b>	<b>-2,2</b>	<b>13 914</b>	<b>14 168</b>	<b>-1,5</b>	<b>-0,4</b>
<i>Gobierno Nacional</i>	680	706	0,5	0,0	4 100	4 430	4,5	0,3
<i>Gobiernos Regionales</i>	643	609	-8,3	-0,5	3 343	3 340	-3,3	-0,2
<i>Gobiernos Locales</i>	1 618	1 487	-11,0	-1,7	6 470	6 398	-4,4	-0,5
<b>Otros gastos de capital 2/</b>	<b>336</b>	<b>769</b>	<b>121,7</b>	<b>4,0</b>	<b>982</b>	<b>1 500</b>	<b>47,5</b>	<b>0,8</b>
<b>III. GASTO NO FINANCIERO TOTAL (I + II)</b>	<b>10 280</b>	<b>12 540</b>	<b>18,0</b>	<b>18,0</b>	<b>55 172</b>	<b>62 056</b>	<b>8,7</b>	<b>8,7</b>
<i>Gobierno Nacional</i>	5 641	7 636	31,0	17,0	31 344	37 150	14,6	8,3
<i>Gobiernos Regionales</i>	2 011	2 340	12,6	2,5	11 668	12 467	3,3	0,7
<i>Gobiernos Locales</i>	2 629	2 564	-5,6	-1,4	12 160	12 439	-1,1	-0,2

1/ Neto de comisiones y de transferencias intergubernamentales.

2/ Incluye el pago de pensiones y transferencia corrientes al sector privado

Fuente: MEF



Gráfico N° 7  
**Gasto no financiero del gobierno general**  
 (Variación porcentual real 12 meses)



Ene 13 Feb 13 Mar 13 Abr 13 May 13 Jun 13 Jul 13 Ago 13 Set 13 Oct 13 Nov 13 Dic 13 Ene 14 Feb 14 Mar 14 Abr 14 May 14 Jun 14 Jul 14

Gráfico N° 8  
**Gasto no financiero del gobierno general por nivel de gobierno**  
 (Variación porcentual real)

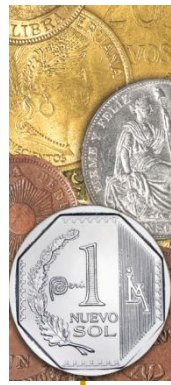
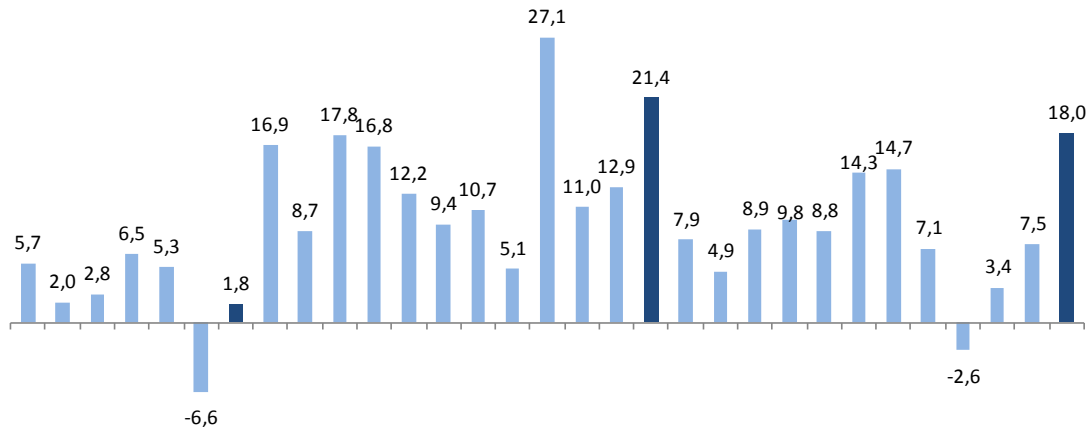

Gráfico N° 9

### Gasto corriente del gobierno general

(Variación porcentual real 12 meses)

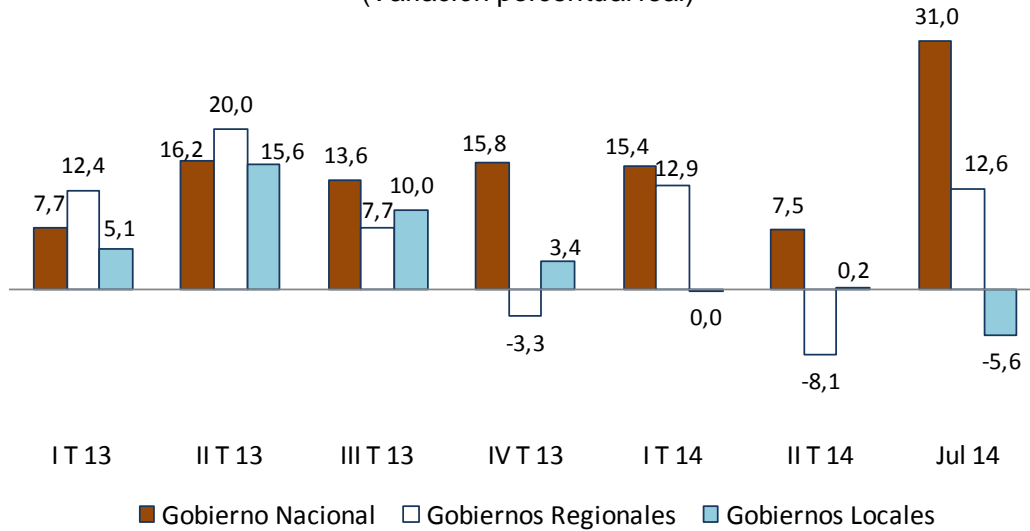
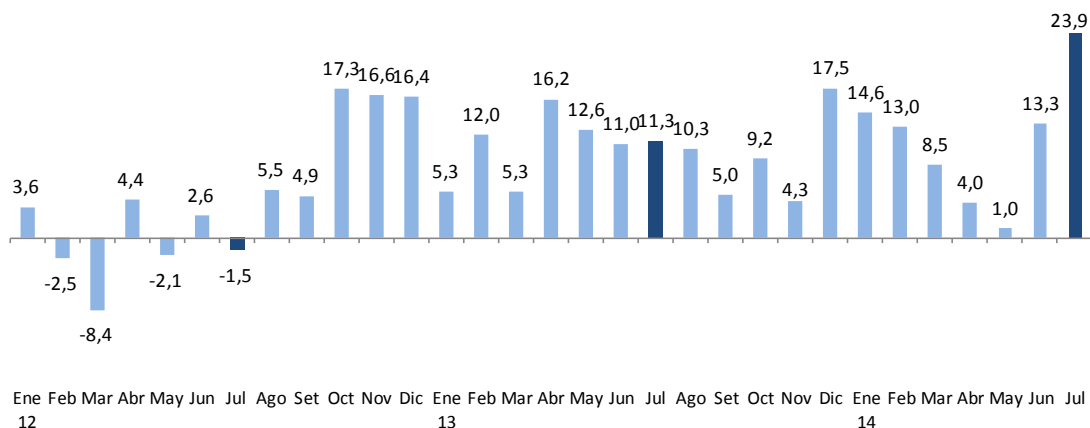

### Gráfico N° 10

### Gasto de capital del gobierno general

(Variación porcentual real 12 meses)

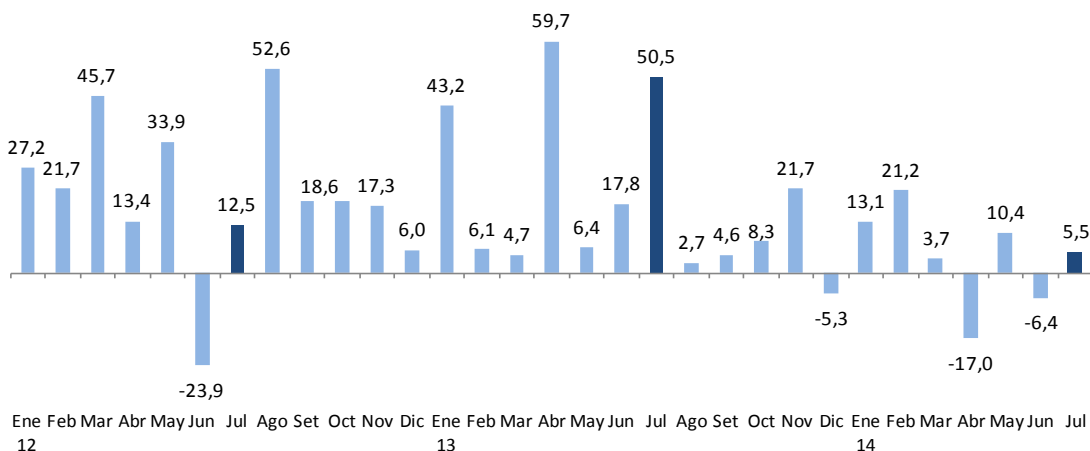

### III.1 GASTO DEL GOBIERNO NACIONAL

15. El gasto no financiero del gobierno nacional -neto de transferencias a gobiernos subnacionales- (S/. 7 636 millones) aumentó 31,0 por ciento en julio, explicado por el incremento del gasto corriente (29,4 por ciento) y del gasto de capital (38,9 por ciento).

16. Las remuneraciones (S/. 2 477 millones) registraron un aumento de 27,8 por ciento, por el mayor gasto en remuneraciones para los servidores del Ministerio de Educación, Ministerio de Salud, Fuerzas Armadas y Policía Nacional, correspondientes a la segunda etapa de las reformas remunerativas.

En este mes se otorgó el aguinaldo de Fiestas Patrias de S/. 500 a los servidores públicos, que incluye el monto extraordinario de S/. 200 dispuesto por Decreto de Urgencia 001-2014 del 11-07-2014. El costo total del aguinaldo en julio fue de S/. 812 millones para el gobierno nacional, del cual S/. 354 millones corresponde a personal activo y S/. 458 millones a pensionistas.

**17. El gasto en bienes y servicios (S/. 2 152 millones) aumentó 23,5 por ciento respecto al de julio del año anterior**, explicado por las mayores adquisiciones de:

- Ministerio de Transportes y Comunicaciones (S/. 54 millones) para el mantenimiento y reparación de carreteras: Puquio Cora Cora - Empalme PE-1S (Chala)-Cora Cora-Yauca- Empalme PE-1S y Empalme PE-32C (Ullaccasa)-Pausa-(S/. 16 millones); Empalme PE 3S (Abra Tocto)-Querobamba Puquio (S/. 9 millones); Puente Chuquicara-Cabana-Pallasca-Santiago de Chuco-Shorey y Tauca-Bambas-Desvío Sihuas (S/. 7 millones); Huancayo Imperial-Izcuchaca-Ayacucho e Imperial-Pampas-Mayocc (S/. 6 millones).

Conservación vial de la red concesionada: Mantenimiento de Emergencia-IIRSA Sur Tramo 2 (S/. 7 millones); PAMO IIRSA Norte (S/. 9 millones); IIRSA Sur Tramo 2 (S/. 7 millones); IIRSA Sur Tramo 3 (S/. 10 millones); ITM-IIRSA Sur Tramo 2 (S/. 9 millones).

- Oficina Nacional de Procesos Electorales –ONPE- (S/. 38 millones), para la ejecución de las actividades de las Oficinas Descentralizadas de Procesos Electorales de las elecciones regionales y municipales.
- Ministerio de Salud (S/. 31 millones), para la compra de suministros médicos (vacunas, medicamentos), así como la mayor atención en consultas externas y hospitalización.
- Ministerio del Interior (S/. 22 millones), para operaciones policiales en la reducción de la victimización en las zonas urbanas del país.
- Ministerio de Vivienda, Construcción y Saneamiento (S/. 13 millones), en la consolidación y modernización del Catastro Nacional.
- Ministerio de Agricultura (S/. 11 millones), para el manejo forestal y sostenibilidad de la producción agropecuaria.
- Ministerio de Economía y Finanzas (S/. 11 millones), en la contratación de servicios técnicos y profesionales (consultorías y asesorías), así como en servicios de comunicación, publicidad y difusión.

**18. El gasto en transferencias corrientes (S/. 1 614 millones) aumentó en 41,0 por ciento**, principalmente por las mayores transferencias al pago de pensiones (S/. 499 millones); otorgamiento de Becas (S/. 25 millones); Cuna Más (S/. 9 millones).

**19. El gasto en formación bruta de capital del gobierno nacional aumentó en 0,5 por ciento en términos reales.** El Ministerio de Transportes y Comunicaciones es el que ha registrado el mayor aporte de inversión en el mes (S/. 351 millones), aunque cae respecto al año previo. Los proyectos más importantes desarrollados por las entidades del gobierno nacional en julio fueron:

- Implementación y desarrollo del Centro Nacional de Operaciones de Imágenes Satelitales (S/. 60 millones). Este proyecto consiste en la adquisición de un satélite a cargo del Ministerio de Defensa, en la Comisión Nacional de Investigación y Desarrollo Aeroespacial (Conida) seleccionará el mejor diseño. El costo aproximado de este satélite es de US\$ 300 millones.

# NOTAS DE ESTUDIOS DEL BCRP

No. 48 – 15 de agosto de 2014

- Concesiones viales (S/. 51 millones), principalmente destinadas al PAO Buenos Aires Canchaque y al PAO Óvalo Chancay-Huaral-Acos.
- Rehabilitación de la carretera Tingo María-Aguaytía-Pucallpa (S/. 34 millones).
- Construcción de sistemas de riego en varios departamentos del país (S/. 31 millones).
- Mejoramiento de los servicios de salud en diferentes localidades del país (S/. 29 millones).
- Rehabilitación y mejoramiento de la carretera Huaura-Sayán-Ilo-Tacna (S/. 16 millones).
- Rehabilitación de la carretera Chamaya-Jaén-San Ignacio-Río Canchis (S/. 13 millones).
- Rehabilitación y ampliación del penal de Pucallpa (S/. 12 millones).
- Mejoramiento de la carretera San Marcos-Cajabamba-Sausacocha (S/. 12 millones).
- Concesiones ferroviarias (S/. 12 millones), corresponde al cofinanciamiento de inversión de la concesión de la Línea 1, Tramo1.
- Mejoramiento de la carretera Satipo-Mazamari-Desvío Pangoa-Puerto Ocopa (S/. 12 millones).

Cuadro N° 11  
INVERSIÓN DEL GOBIERNO NACIONAL  
(Millones de nuevos soles)

	JULIO				ENERO-JULIO			
	2013	2014	Variación		2013	2014	Variación	
			Dif. Nom.	% real			Dif. Nom.	% real
Ministerio de Transportes y Comunicaciones	412	351	-61	-17,6	2 539	2 542	3	-3,2
Universidades	30	41	11	31,5	160	361	201	117,9
Ministerio de Salud	27	52	25	86,8	154	272	118	71,0
Ministerio de Educación	48	28	-20	-43,1	285	182	-103	-38,3
Ministerio de Agricultura	24	61	37	143,2	171	171	0	-3,3
Ministerio de Energía y Minas	24	16	-8	-34,9	127	153	27	17,1
Instituto Nacional Penitenciario	4	15	11	244,5	106	131	24	18,6
Ministerio de Vivienda y Construcción	14	27	13	87,6	118	129	11	5,9
Resto	96	114	18	14,9	441	489	48	7,2
<b>TOTAL</b>	<b>680</b>	<b>706</b>	<b>26</b>	<b>0,5</b>	<b>4 100</b>	<b>4 430</b>	<b>330</b>	<b>4,5</b>

Fuente: MEF.

Gráfico N° 11

## Formación bruta de capital del gobierno nacional (Variación porcentual real 12 meses)

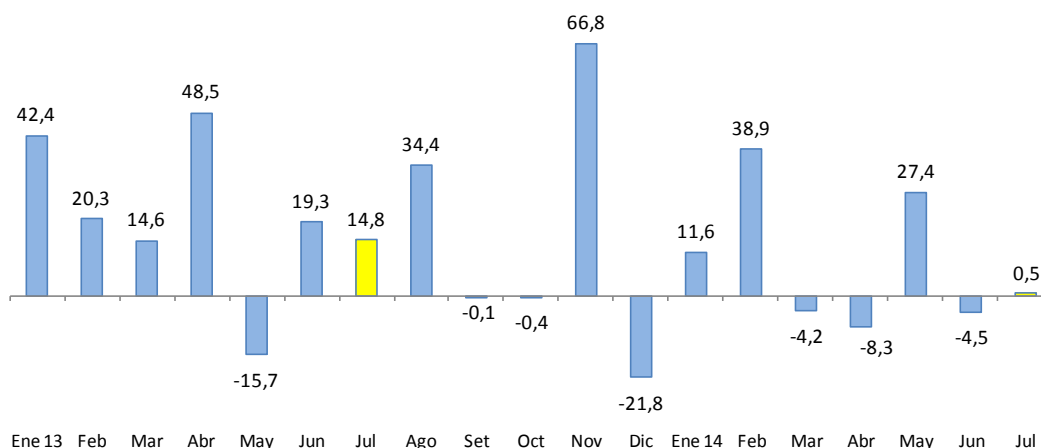

20. **El gasto en Otros Gastos de Capital (S/. 687 millones) aumentó en 128,8 por ciento** respecto a julio del año anterior, por las mayores transferencias de capital del Ministerio de Vivienda, Construcción y Saneamiento a empresas de saneamiento urbano (S/. 190 millones en julio de 2013 y S/. 567 millones de 2014).

### III.2 GASTO DE LOS GOBIERNOS REGIONALES

21. **Los gastos no financieros de los gobiernos regionales (S/. 2 340 millones)** aumentaron 12,6 por ciento como consecuencia de los mayores gastos corrientes, lo que fue atenuado por la disminución de los gastos de capital. Cabe señalar que el costo de aguinaldo por Fiestas Patrias ascendió a S/. 242 millones.



Gráfico N° 12

### Gasto no financiero de los gobiernos regionales (Variación porcentual real 12 meses)

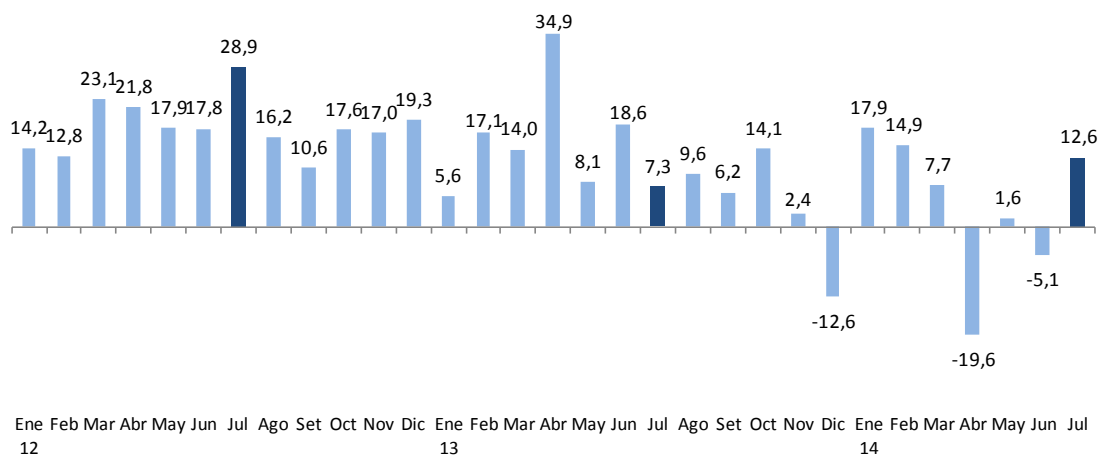

Variaciones porcentuales reales

	IT 12	IIT 12	IIIT 12	IVT 12	ene-13	feb	mar	abr	may	jun	jul	ago	sep	oct	nov	dic	ene-14	feb	mar	abr	may	jun	jul
Corriente	10,8	11,7	9,9	10,5	6,9	15,6	12,6	16,4	11,1	12,9	3,8	7,2	11,0	9,8	4,8	2,7	9,7	4,5	6,0	-0,5	2,9	0,6	19,9
Capital	44,0	41,9	43,4	31,6	-3,7	22,5	16,9	84,9	1,3	32,0	15,6	14,3	-3,8	21,6	-1,5	-31,2	86,0	49,7	10,8	-51,9	-1,9	-16,6	-3,1

22. **El gasto en formación bruta de capital de los gobiernos regionales** disminuyó en 8,3 por ciento en términos reales. Los gobiernos regionales que registraron mayores disminuciones fueron los de Lambayeque (S/. 77 millones), Arequipa (S/. 22 millones), Loreto (S/. 20 millones), Piura (S/. 18 millones) y Pasco (S/. 17 millones).

# NOTAS DE ESTUDIOS DEL BCRP

No. 48 – 15 de agosto de 2014



Cuadro N° 12  
**INVERSIÓN DE LOS GOBIERNOS REGIONALES**  
(Millones de nuevos soles)

	JULIO				ENERO-JULIO			
	2013	2014	Variación		2013	2014	Variación	
			Dif. Nom.	% real			Dif. Nom.	% real
CUSCO	80	127	46	52,8	409	365	-44	-13,6
AREQUIPA	51	28	-22	-45,7	227	283	56	20,5
SAN MARTÍN	4	19	15	378,9	186	236	50	22,9
AYACUCHO	16	14	-2	-15,3	133	191	59	39,5
LAMBAYEQUE	119	42	-77	-65,6	161	169	9	1,8
LORETO	33	13	-20	-60,6	153	152	-1	-3,7
APURÍMAC	17	32	15	79,6	122	150	28	19,0
LA LIBERTAD	17	49	32	179,0	63	149	86	129,2
CALLAO	35	28	-7	-23,3	184	140	-44	-26,4
PUNO	20	29	9	43,3	96	135	39	35,4
LIMA	1	15	13	986,4	131	130	-1	-4,4
JUNÍN	17	26	9	45,6	80	127	47	54,0
HUANCAVELICA	26	12	-14	-54,2	108	127	19	13,7
MOQUEGUA	16	35	20	118,4	68	127	58	78,7
PIURA	38	20	-18	-48,1	219	123	-95	-45,6
AMAZONAS	19	18	-1	-9,3	100	100	0	-3,1
HUÁNUCO	3	11	8	228,9	110	89	-21	-21,6
TUMBES	16	9	-7	-47,8	93	82	-12	-15,4
PASCO	21	4	-17	-81,6	123	80	-43	-37,1
UCAYALI	26	18	-8	-34,0	118	74	-44	-39,3
ICA	11	16	5	39,6	82	73	-9	-14,1
CAJAMARCA	15	14	-1	-8,5	106	72	-34	-34,5
TACNA	14	15	0	-0,4	73	57	-16	-24,2
ANCASH	15	2	-13	-88,2	121	47	-74	-62,6
MADRE DE DIOS	10	10	-1	-11,7	56	42	-14	-27,6
LIMA METROPOLITANA	0	2	1	279,0	23	20	-3	-15,5
<b>TOTAL</b>	<b>643</b>	<b>609</b>	<b>-34</b>	<b>-8,3</b>	<b>3 343</b>	<b>3 340</b>	<b>-3</b>	<b>-3,3</b>

Fuente: MEF.

23. Los proyectos más importantes desarrollados en este nivel de gobierno en julio fueron:

- Mejoramiento de la transitabilidad peatonal y vehicular de la Avenida de Evitamiento de la Ciudad del Cusco (S/. 87 millones).
- Proyecto Chavimochic Tercera Etapa (S/. 28 millones).
- Ampliación de la frontera agrícola Lomas de Ilo-Moquegua (S/. 24 millones).
- Construcción de la Vía Costa Verde-Costanera Tramo Callao (S/. 21 millones).
- Instalación de la planta de tratamiento y mejoramiento del sistema de abastecimiento de agua potable y desagüe en la localidad de La Joya Nueva – Arequipa (S/. 10 millones).

### III.3 GASTO DE LOS GOBIERNOS LOCALES

24. Los gastos no financieros de los gobiernos locales (S/. 2 564 millones) registraron una disminución de 5,6 por ciento, principalmente por la caída de los gastos de capital (10,6 por ciento). Cabe señalar que el costo de aguinaldo por Fiestas Patrias ascendió a S/. 88 millones.

Gráfico N° 13  
**Gasto no financiero de los gobiernos locales**  
 (Variación porcentual real 12 meses)

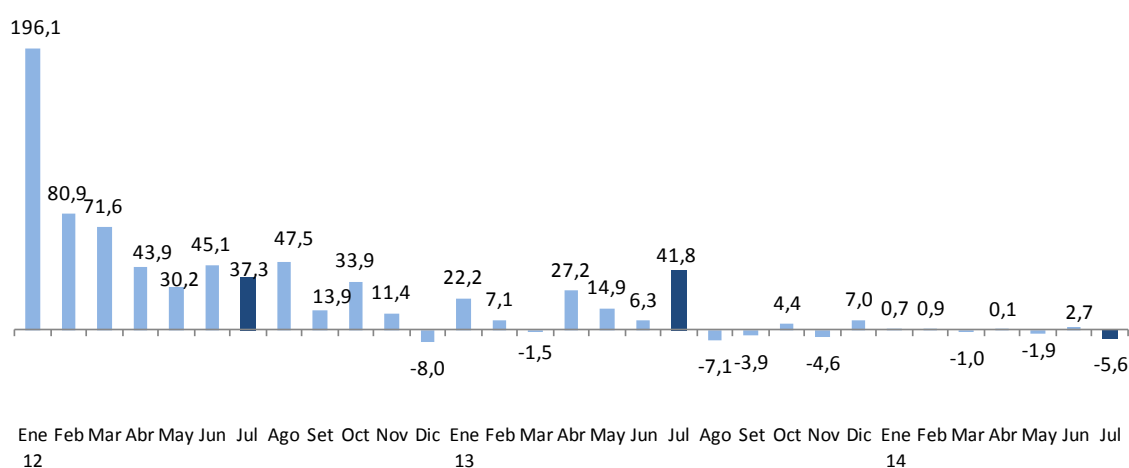

Variaciones porcentuales reales

	IT 12	IIT 12	IIIT 12	IIVT 12	ene-13	feb	mar	abr	may	jun	jul	ago	sep	oct	nov	dic	ene-14	feb	mar	abr	may	jun	jul
Corriente	34,6	15,7	19,0	6,2	17,0	7,4	4,2	8,9	4,2	1,0	8,3	-5,9	1,7	5,7	-5,9	-7,8	4,7	9,5	0,4	-2,5	1,0	8,2	3,1
Capital	213,1	74,3	44,0	4,6	37,0	6,7	-5,8	49,1	25,3	10,8	72,7	-8,0	-8,1	3,5	-3,7	14,2	-8,9	-8,3	-2,2	2,3	-4,3	-1,5	-10,6

25. La inversión de los municipios ascendió a S/. 1 487 millones, menor en 11,0 por ciento en términos reales respecto a julio de 2013. Los gobiernos locales de los departamentos de San Martín, La Libertad, Moquegua, Piura y Ayacucho, son los que registraron las mayores disminuciones en la ejecución de sus proyectos de inversión.

# NOTAS DE ESTUDIOS DEL BCRP

No. 48 – 15 de agosto de 2014

Cuadro N° 13  
INVERSIÓN DE LOS GOBIERNOS LOCALES  
(Millones de nuevos soles)

	JULIO				ENERO-JULIO			
	2013	2014	Variación		2013	2014	Variación	
			Dif. Nom.	% real			Dif. Nom.	% real
CUSCO	222	227	4	-1,3	1 034	1 031	-3	-3,6
LIMA	214	219	5	-0,9	785	870	85	7,2
CAJAMARCA	105	126	21	15,7	396	437	41	6,7
ANCASH	100	109	9	5,5	407	420	13	-0,3
LA LIBERTAD	82	56	-26	-34,0	401	412	10	-0,9
PIURA	99	77	-22	-25,1	415	408	-7	-5,0
AREQUIPA	66	50	-16	-26,7	315	344	29	5,5
PUNO	89	80	-9	-13,3	276	296	20	3,7
AYACUCHO	92	73	-20	-23,8	277	241	-36	-15,9
HUANUCO	57	51	-6	-13,3	206	198	-9	-7,5
JUNIN	52	52	-1	-4,6	195	186	-10	-8,2
ICA	43	43	0	-3,2	203	183	-20	-13,0
HUANCAVELICA	61	50	-11	-20,2	185	172	-13	-10,1
LORETO	33	31	-2	-8,6	162	167	4	-0,7
TACNA	32	31	-1	-6,0	186	162	-24	-15,9
SAN MARTIN	69	32	-37	-55,3	171	144	-27	-18,7
APURIMAC	28	30	2	2,1	109	121	12	7,4
UCAYALI	32	40	8	20,0	121	119	-1	-4,3
MOQUEGUA	51	28	-23	-46,4	174	115	-58	-35,8
LAMBAYEQUE	19	22	3	10,8	124	104	-20	-18,7
TUMBES	14	14	0	-0,3	82	79	-2	-6,1
PASCO	28	19	-10	-35,6	114	75	-39	-36,1
AMAZONAS	18	13	-4	-26,0	70	55	-15	-23,6
CALLAO	6	13	6	90,9	48	47	-1	-6,2
MADRE DE DIOS	4	3	-1	-29,2	14	12	-2	-14,7
<b>TOTAL</b>	<b>1 618</b>	<b>1 487</b>	<b>-130</b>	<b>-11,0</b>	<b>6 470</b>	<b>6 398</b>	<b>-73</b>	<b>-4,4</b>

Fuente: MEF.

26. Los proyectos más importantes desarrollados en este nivel de gobierno en julio fueron:
- Mejoramiento de los parques zonales Lloque Yupanqui-Los Olivos (S/. 23 millones); Santa Rosa-Lima (S/. 20 millones); Cahuide-Ate (S/. 10 millones); Sinchi Roca-Comas (S/. 8 millones).
  - Instalación del sistema integral de agua potable y alcantarillado del centro poblado de Puerto Sungaro-Provincia de Puerto Inca-Huánuco (S/. 7 millones).
  - Mejoramiento del sistema de agua potable y alcantarillado sanitario de la zona urbana IV-Distrito de Nuevo Chimbote-Santa-Áncash (S/. 7 millones).

**Departamento de Estadísticas Fiscales**  
**Subgerencia de Estadísticas Macroeconómicas**  
**Gerencia de Información y Análisis Económico**  
15 de agosto de 2014