

OPERACIONES DEL SECTOR PÚBLICO NO FINANCIERO: JUNIO 2014^{1/}

1. En junio, el sector público no financiero registró un superávit de S/. 402 millones, menor en S/. 1 146 millones al obtenido en el mismo mes del 2013, explicado por el aumento de los gastos no financieros del gobierno general, superior al incremento de los ingresos corrientes. El resultado económico para el periodo del primer semestre del año ascendió a S/. 13 457 millones.

El incremento del gasto no financiero fue impulsado por los mayores gastos corrientes (14,7 por ciento). Por el contrario los gastos de capital registraron una disminución de 6,8 por ciento, lo que reflejó las menores inversiones del gobierno nacional (-5,9 por ciento), en particular del sector Transportes, y de los gobiernos regionales (-6,6 por ciento).

Cuadro N° 1
OPERACIONES DEL SECTOR PÚBLICO NO FINANCIERO ^{1/}
(Millones de nuevos soles)

	JUNIO			ENERO-JUNIO		
	2013	2014	Var. % real	2013	2014	Var. % real
1. Ingresos corrientes del gobierno general	9 061	9 595	2,4	60 724	65 662	4,5
2. Gastos no financieros del gobierno general	8 132	9 120	8,4	44 892	49 584	6,8
a. Corriente	5 740	6 813	14,7	33 272	37 498	8,9
b. Capital	2 392	2 307	-6,8	11 620	12 086	0,5
<i>del cual:</i>						
<i>Formación bruta de capital</i>						
<i>Gobierno Nacional</i>	2 160	2 166	-3,1	10 974	11 355	0,0
<i>Gobiernos Regionales</i>	695	677	-5,9	3 421	3 714	5,0
<i>Gobiernos Locales</i>	525	508	-6,6	2 701	2 731	-2,1
<i>Gobiernos Locales</i>	940	982	1,0	4 853	4 910	-2,2
3. Otros ^{2/}	751	41		880	253	
4. Resultado Primario	1 679	516		16 712	16 331	
5. Intereses	131	114		3 143	2 874	
6. Resultado Económico	1 548	402		13 569	13 457	

1/ Preliminar.

2/ Incluye ingresos de capital del Gobierno General y resultado primario de empresas estatales.

Fuente: MEF, BN, Sunat, EsSalud, sociedades de beneficencia pública y empresas estatales.

2. El resultado económico del sector público no financiero acumulado en los últimos 12 meses a junio fue equivalente a 0,8 por ciento del PBI, menor en 0,2 puntos porcentuales al registrado en el acumulado del mes anterior. Los ingresos corrientes pasaron de 22,4 a 22,3 por ciento del PBI, mientras que los gastos no financieros lo hicieron de 20,6 a 20,7 por ciento del PBI.

^{1/} Informe elaborado por Jhordano Aguilar, Soyer Hilario, Rafael Herrada, Alberto Palacios y Jorge Zavala del Departamento de Estadísticas Fiscales.



Gráfico N° 1
Resultado económico del sector público no financiero

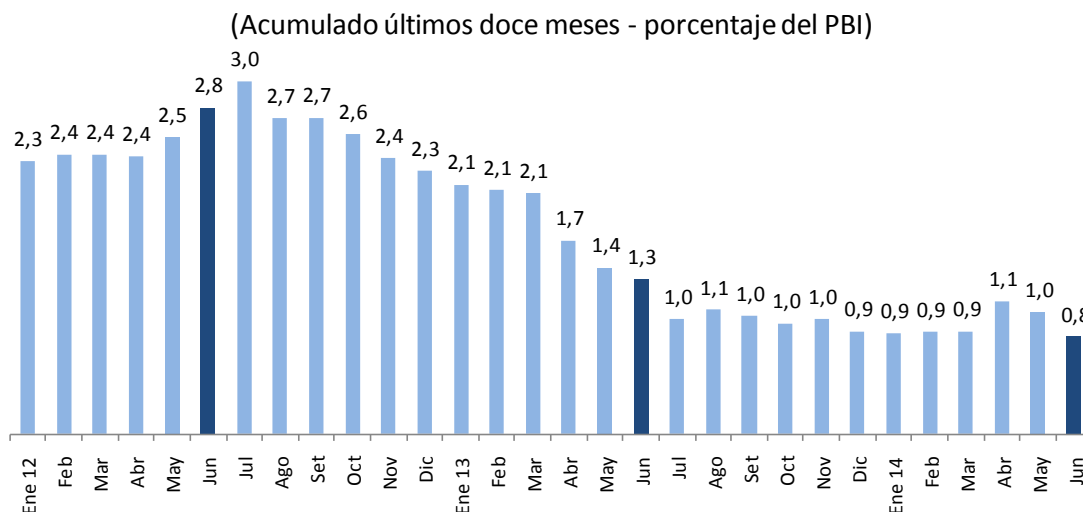

II. INGRESOS

3. En junio, los ingresos corrientes del gobierno general ascendieron a S/. 9 595 millones, monto superior en 2,4 por ciento en términos reales respecto a similar mes del año anterior. Los ingresos tributarios del gobierno nacional aumentaron 2,2 por ciento, resultado asociado al incremento de la recaudación del Impuesto General a las Ventas (IGV) y de los ingresos no tributarios, así como de las menores devoluciones de impuestos. Los tributos provenientes del sector externo crecieron 5,4 por ciento, mientras que los internos disminuyeron 0,7 por ciento.

En el periodo enero-junio, los ingresos corrientes aumentaron en 4,5 por ciento, los que se vieron impulsados por la recaudación de regularización y pago de no domiciliados del impuesto a la renta, así como del IGV.

NOTAS DE ESTUDIOS DEL BCRP

No. 43 –10 de julio de 2014

Cuadro N° 2
INGRESOS CORRIENTES DEL GOBIERNO GENERAL
(Millones de nuevos soles)

	JUNIO				ENERO - JUNIO			
	2013	2014	Var.%real	Contrib. %	2013	2014	Var.%real	Contrib. %
INGRESOS CORRIENTES (a+b)	9 061	9 595	2,4	2,4	60 724	65 662	4,5	4,5
a. TRIBUTARIOS	6 678	7 062	2,2	1,6	45 529	49 665	5,5	4,1
- GOBIERNO NACIONAL	6 525	6 897	2,2	1,6	44 241	48 289	5,5	4,0
1. Renta	2 468	2 416	-5,4	-1,5	19 839	21 179	3,2	1,0
- Personas Naturales	758	759	-3,2	-0,3	5 682	5 967	1,5	0,1
- Personas Jurídicas	1 622	1 541	-8,2	-1,5	11 315	11 713	0,1	0,0
No domiciliados	152	176	11,5	0,2	1 310	1 808	33,4	0,7
Regularización	87	116	28,2	0,3	2 842	3 499	19,1	0,9
2. Importaciones	119	138	12,4	0,2	745	822	6,7	0,1
3. IGV	3 719	3 937	2,3	1,0	23 019	25 050	5,2	2,0
- Interno	2 125	2 222	1,1	0,3	13 299	14 445	5,0	1,1
- Importaciones	1 594	1 715	4,0	0,7	9 720	10 605	5,5	0,9
4. ISC	407	481	14,3	0,6	2 729	2 600	-7,9	-0,4
- Combustibles	156	228	41,3	0,7	1 272	1 040	-21,0	-0,4
- Otros	251	253	-2,5	-0,1	1 457	1 560	3,5	0,1
5. Otros	730	762	1,0	0,1	3 639	3 809	1,2	0,1
- ITAN	263	348	27,6	0,8	1 216	1 440	14,4	0,3
- Traslado detracciones	175	126	-30,5	-0,6	873	795	-11,8	-0,2
- Multas	80	74	-10,7	-0,1	452	402	-13,9	-0,1
- Otros 1/	211	215	-1,8	0,0	1 098	1 172	3,1	0,1
6. Devoluciones (-)	917	838	-11,7	-1,2	5 731	5 171	-12,7	-1,2
- GOBIERNOS LOCALES ^{2/}	153	165	4,3	0,1	1 288	1 375	3,1	0,1
b. NO TRIBUTARIOS	2 383	2 533	2,8	0,7	15 195	15 998	1,8	0,4
- Gobierno Nacional	2 130	2 255	2,3	0,6	13 305	14 027	1,9	0,4
- Gobiernos Regionales	62	66	2,6	0,0	446	372	-19,2	-0,1
- Gobiernos Locales	191	212	7,5	0,2	1 444	1 598	7,0	0,2
- Nota ^{3/}								
Tributos internos	5 625	5 752	-1,1	-0,7	38 776	41 228	2,8	1,8
Tributos externos	1 818	1 983	5,4	1,1	11 196	12 232	5,6	1,0

1/ ITF, regularización, RUS, rodaje, casinos y tragamonedas y otros.

2/ Predial, alcabala, impuesto al patrimonio vehicular, impuesto a las máquinas tragamonedas y otros.

3/ No deduce devoluciones

Fuente: Sunat, Banco de la Nación, MEF, EsSalud, SBS, Beneficiencias Públicas.

Gráfico N° 2

Ingresos tributarios del gobierno nacional

(Variación porcentual real 12 meses)

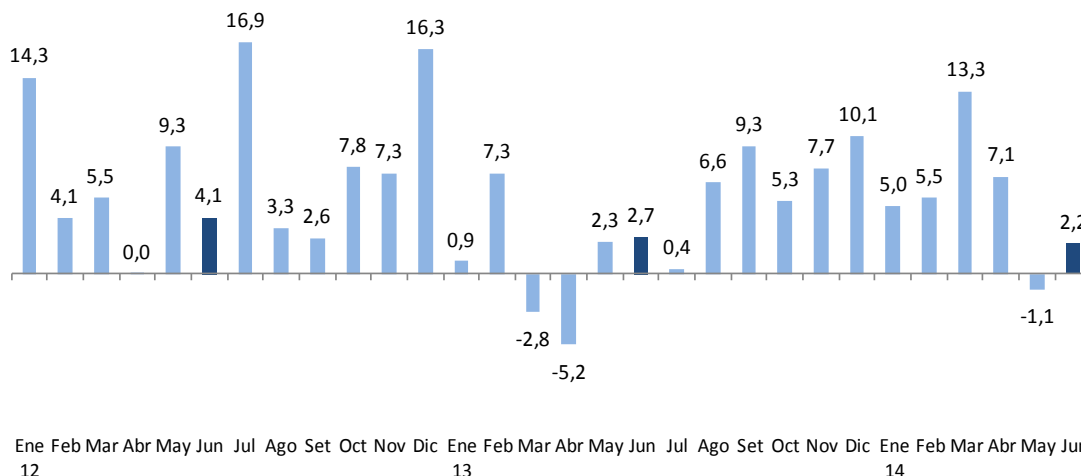

4. **El impuesto a la renta disminuyó 5,4 por ciento en junio**, lo que reflejó la menor recaudación proveniente de las personas naturales (3,2 por ciento) así como de las empresas (8,2 por ciento).

La caída en la recaudación de este impuesto es explicada por los menores pagos a cuenta de las rentas de tercera categoría (10,6 por ciento), principalmente los provenientes de las empresas del sector minero. Adicionalmente también disminuyeron las rentas de segunda categoría (41,2 por ciento), lo cual responde a un efecto base, ya que en junio del 2013 se registraron ingresos por la distribución de utilidades empresas del sector minero e hidrocarburos.

Por el contrario, se tuvo un crecimiento de los pagos de regularización (28,2 por ciento), dentro de los cuales figuran pagos excepcionales por parte de una empresa del sector minero.

Gráfico N° 3
Impuesto a la renta
 (Variación porcentual real 12 meses)

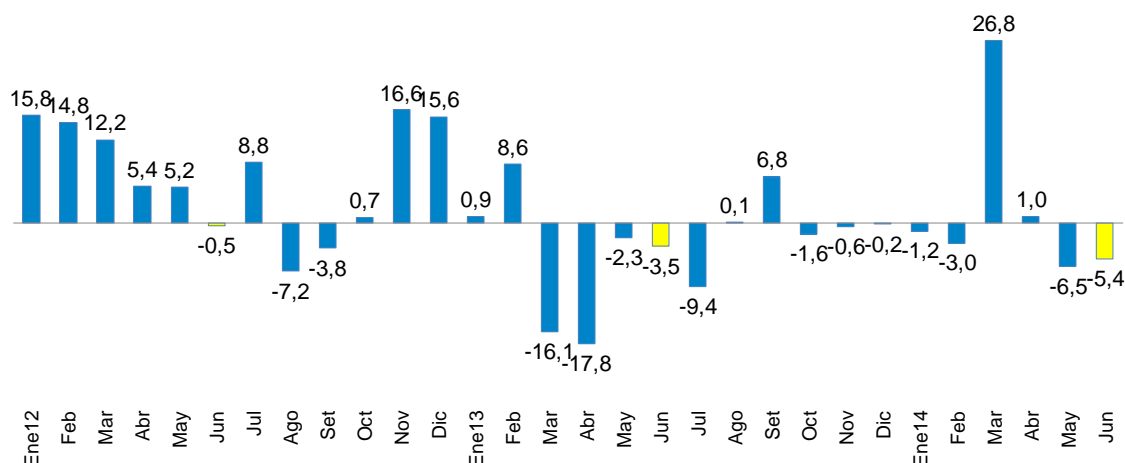

Cuadro N° 3
IMPUESTO A LA RENTA POR CATEGORÍAS
 (Millones de nuevos soles)

	JUNIO			ENERO - JUNIO		
	2013	2014	Var.%real	2013	2014	Var.%real
TOTAL	2 468	2 416	-5,4	19 839	21 179	3,2
Primera Categoría	24	28	13,4	152	177	12,5
Segunda Categoría	123	75	-41,2	791	730	-10,7
Tercera Categoría	1 438	1 331	-10,6	9 774	9 673	-4,3
Cuarta Categoría	56	61	5,3	384	424	6,7
Quinta Categoría	555	594	3,6	4 355	4 636	2,9
No Domiciliados	152	176	11,5	1 310	1 808	33,4
Regularización	87	116	28,2	2 842	3 499	19,1
Otros	31	35	7,4	231	232	-2,8

Fuente: Sunat

7. **Los ingresos por IGV se incrementaron 2,3 por ciento en junio**, el cual se descompone en un aumento del IGV interno de 1,1 por ciento y del IGV externo de 4,0 por ciento.

La mayor recaudación del IGV externo es explicada por las mayores importaciones del mes, que habrían crecido 2,0 por ciento, así como por los mayores días útiles de recaudación, 21 contra 18 de junio del 2013.

Gráfico N° 4

Impuesto general a las ventas (Variación porcentual real 12 meses)

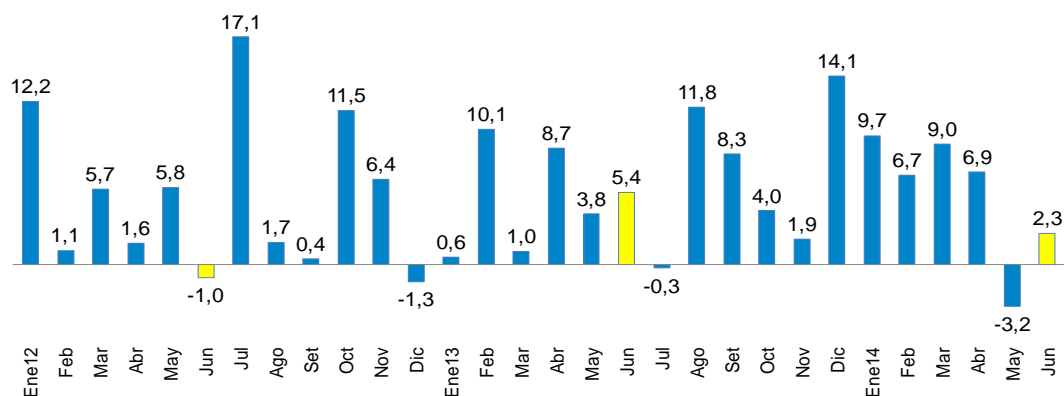

8. **Los ingresos por ISC en junio** crecieron 14,3 por ciento, correspondiendo un incremento de 13,3 por ciento al componente interno y 17,4 al externo. El rubro que registró un mayor incremento fue el de combustibles (41,3 por ciento). En el semestre se acumuló una reducción de 7,9 por ciento.

Cuadro N° 4

IMPUESTO SELECTIVO AL CONSUMO (Millones de nuevos soles)

	JUNIO			ENERO - JUNIO		
	2013	2014	Var.%real	2013	2014	Var.%real
ISC TOTAL	407	481	14,3	2 729	2 600	-7,9
Combustibles	156	228	41,3	1 272	1 040	-21,0
Interno	102	146	38,9	829	564	-34,3
Importado	54	82	45,9	443	477	4,1
Otros	251	253	-2,5	1 457	1 560	3,5
Cervezas	158	161	-1,6	944	1 013	3,8
Gaseosas y agua mineral	35	35	-3,6	232	241	0,2
Bienes importados	42	35	-19,3	221	199	-12,7
Otros 1/	15	21	38,2	60	107	71,5
NOTA						
Internos	310	364	13,3	2 065	1 925	-9,9
Externos	97	117	17,4	664	676	-1,5

1/ Licores, cigarrillos, vehículos, casinos de juego, juegos de azar y apuestas, loterías, bingos, rifas y eventos hípicas.

Fuente: Sunat.

9. **Los aranceles a la importación de junio se incrementaron 12,4 por ciento**, crecimiento que es reflejo de las mayores importaciones del mes. Adicionalmente, se acreditaron mayores pagos por sobretasas arancelarias de productos sujetos a franja de precios como el arroz, maíz y azúcar.

Gráfico N° 5

Impuesto a las importaciones (Variación porcentual real 12 meses)

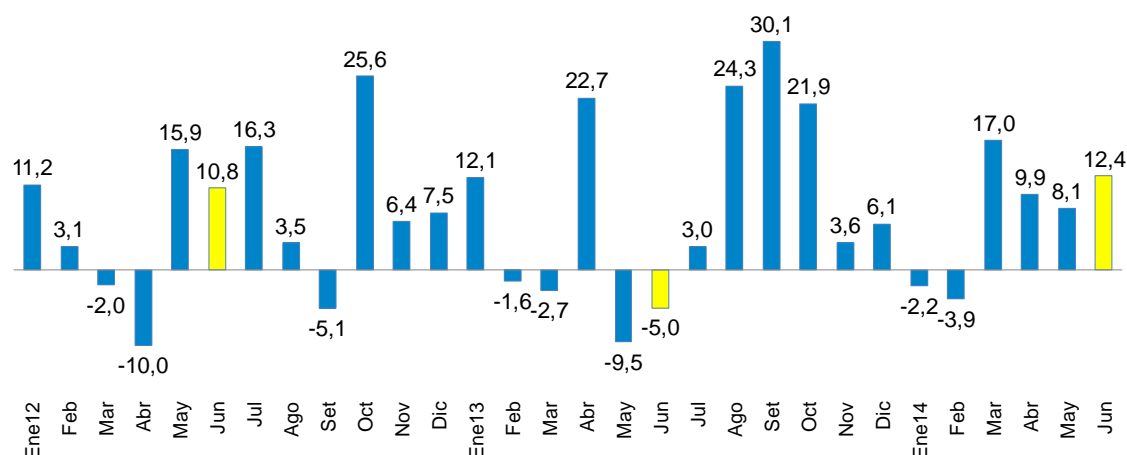

10. **Los otros ingresos crecieron 1,0 por ciento**, explicado principalmente por el incremento del impuesto temporal a los activos netos -ITAN- (27,6 por ciento), el que corresponde a la tercera cuota de pago de los contribuyentes que decidieron fraccionar sus obligaciones del ITAN 2013.

Por otro lado, se recaudó menos por multas (10,7 por ciento), por Impuesto Especial a la Minería (14,7 por ciento) y por traslado de deducciones (30,5 por ciento). En este último caso la disminución responde al cambio en la legislación que la rige desde febrero, al flexibilizarse y disminuirse las causales de traslado de los fondos depositados en la cuenta de deducciones a la cuenta del Tesoro Público.

Cuadro N° 5
OTROS INGRESOS TRIBUTARIOS
(Millones de nuevos soles)

	JUNIO			ENERO - JUNIO		
	2013	2014	Var.%real	2013	2014	Var.%real
TOTAL	730	762	1,0	3 639	3 809	1,2
ITAN	263	348	27,6	1 216	1 440	14,4
Traslado de deducciones	175	126	-30,5	873	795	-11,8
Multas	80	74	-10,7	452	402	-13,9
Amnistía y regularización	56	56	-3,2	417	393	-9,1
Impuesto al Rodaje	28	33	13,8	161	189	13,8
Impuesto Especial al la Minería	73	65	-14,7	186	175	-9,1
Casinos y tragamonedas	20	21	6,2	129	139	4,0
RUS	12	12	2,9	72	77	2,4
ITF	11	12	2,4	65	72	7,0
Otros	12	15	27,9	68	127	81,4

Fuente: Sunat

NOTAS DE ESTUDIOS DEL BCRP

No. 43 –10 de julio de 2014

11. Las devoluciones de junio sumaron S/ 838 millones, monto inferior en 11,7 por ciento al del mismo mes del año anterior. En el primer semestre, las devoluciones acumuladas alcanzaron los S/. 5 171 millones, lo que implica una disminución de 12,7 por ciento.

Gráfico N° 6
Devoluciones
(Millones de nuevos soles)

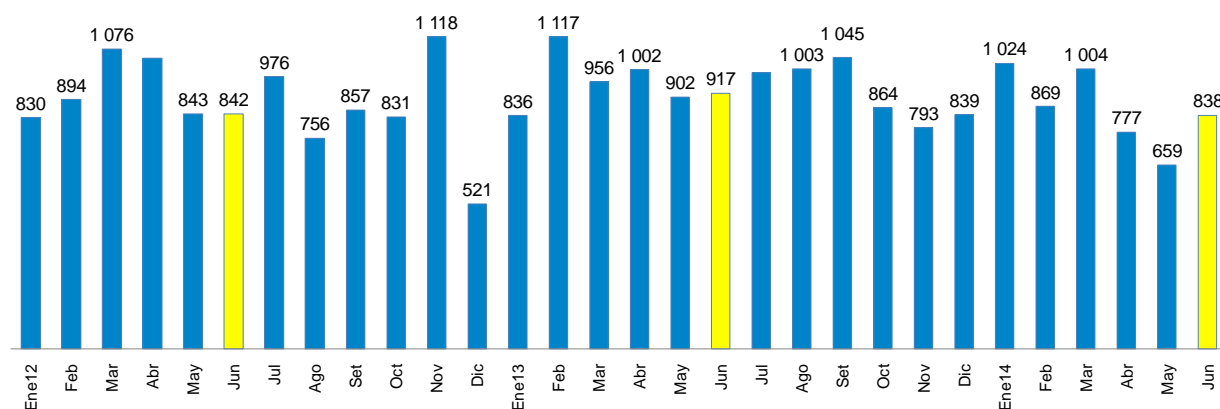

12. Los ingresos no tributarios del gobierno nacional aumentaron 2,3 por ciento, producto de las mayores contribuciones sociales (5,4 por ciento), recursos propios (7,4 por ciento) y el Gravamen Especial a la Minería –GEM- (384, 3 por ciento).

Cabe señalar que los pagos del GEM correspondientes al primer trimestre de 2014 se acreditaron íntegramente en este mes, mientras que los correspondientes al primer trimestre de 2013 ingresaron a las cuentas del Tesoro entre mayo y junio de 2013 (S/. 153 millones entre ambos meses).

Cuadro N° 6
INGRESOS NO TRIBUTARIOS DEL GOBIERNO NACIONAL
(Millones de nuevos soles)

	JUNIO			ENERO - JUNIO		
	2013	2014	Var.%real	2013	2014	Var.%real
INGRESOS NO TRIBUTARIOS	2 130	2 255	2,3	13 305	14 027	1,9
Contribuciones Sociales	930	1 015	5,4	5 676	6 056	3,1
Recursos Propios y Transferencias	395	439	7,4	2 481	2 888	12,5
Canon Petrolero y Gasífero 1/	249	246	-4,5	1 516	1 536	-2,1
Regalías Petroleras y Gasíferas	190	161	-17,8	1 213	1 117	-11,0
Gravamen Especial a la Minería	20	101	384,3	452	340	-27,2
Regalías Mineras	113	88	-24,4	280	301	4,1
Otros	233	205	-15,0	1 689	1 789	2,3

1/ Porcentaje del valor de la producción por el derecho a explotar recursos naturales redistribuidos a las regiones.

Fuente: Sunat, Perupetro, EsSalud, ONP y MEF

13. En junio, los ingresos de los gobiernos regionales (S/. 2 475 millones) registraron un aumento de 29,3 por ciento en términos reales. Esta evolución se explicó por las

NOTAS DE ESTUDIOS DEL BCRP

No. 43 –10 de julio de 2014

transferencias corrientes del canon minero (S/. 773 millones), que en el año 2013 se efectuaron en el mes de julio (S/. 954 millones).

Entre enero y junio los gobiernos regionales acumularon ingresos por S/. 11 495 millones, lo que constituye un crecimiento real de 13,0 por ciento para el periodo.

Cuadro N° 7
INGRESOS DE LOS GOBIERNOS REGIONALES
(Millones de nuevos soles)

	JUNIO			ENERO - JUNIO		
	2013	2014	Var. % real	2013	2014	Var. % real
INGRESOS TOTALES (a+b)	1 851	2 475	29,3	9 833	11 495	13,0
a. INGRESOS CORRIENTES	1 407	2 182	50,0	8 041	9 515	14,4
1. No tributarios	62	66	2,6	446	372	-19,2
2. Transferencias	1 345	2 116	52,1	7 596	9 143	16,3
- Recursos ordinarios	1 094	1 125	-0,6	6 233	6 712	4,1
- Renta de aduanas	18	17	-6,6	93	102	5,4
- Canon minero	0	773	-.-	0	773	-.-
- Canon y sobrecanon petrolero	36	41	10,9	207	250	17,0
- Canon gasífero	40	32	-22,8	250	279	7,7
- Otros	157	128	-21,4	812	1 028	22,7
b. INGRESOS DE CAPITAL	444	293	-36,3	1 792	1 979	7,0

Fuente: MEF

14. **Los ingresos de los gobiernos locales (S/. 3 963 millones) fueron mayores en 138,4 por ciento**, por las mayores transferencias por canon minero (S/. 2 234 millones), que en el 2013 se transfirió en julio (S/. 2 863 millones), asimismo de canon petrolero (S/. 92 millones) y del Fondo de Compensación Municipal (S/. 35 millones).

En el acumulado a junio los ingresos de los gobiernos locales aumentaron en 31,3 por ciento, principalmente por los mayores ingresos de capital (22,8 por ciento).

Cuadro N°8
INGRESOS DE LOS GOBIERNOS LOCALES
(Millones de nuevos soles)

	JUNIO			ENERO - JUNIO		
	2013	2014	Var. % real	2013	2014	Var. % real
INGRESOS TOTALES (a+b)	1 607	3 963	138,4	9 845	13 400	31,3
a. INGRESOS CORRIENTES	1 025	3 334	214,2	7 012	9 791	34,8
1. Tributarios	153	165	4,3	1 288	1 375	3,1
2. No tributarios	191	212	7,5	1 444	1 598	7,0
3. Transferencias	681	2 956	319,3	4 280	6 817	53,7
- Canon	209	2 461	1 037,7	1 449	3 688	145,1
<i>Del cual:</i>						
<i>Canon Minero</i>	0	2 234	-.-	0	2 234	-.-
<i>Canon Gasífero</i>	60	152	143,3	353	891	144,2
- Foncomun	394	429	5,3	2 164	2 489	11,4
- Otros	78	66	-19,0	667	640	-7,2
b. INGRESOS DE CAPITAL	581	630	4,8	2 833	3 609	22,8

Fuente: MEF



Gráfico N° 7

Transferencia del Canon Minero a gobiernos subnacionales
(Millones de nuevos soles) *

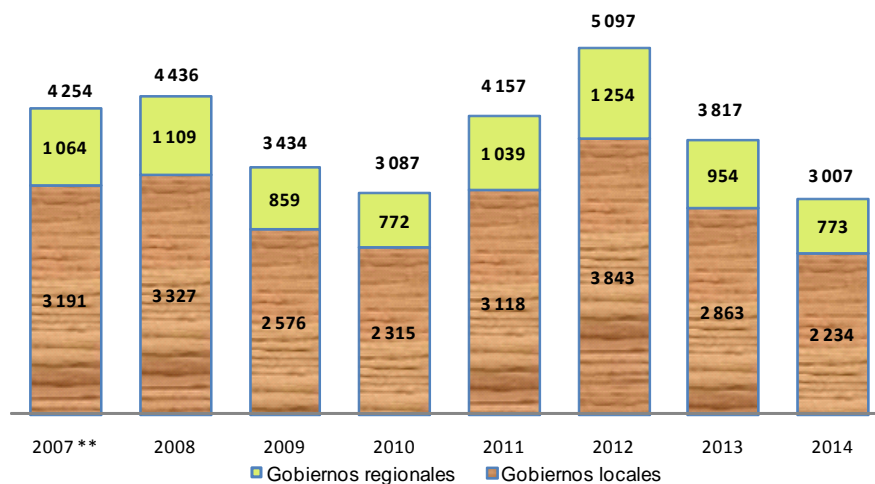

* Los montos por gobiernos regionales incluyen las transferencias a universidades.

** Corresponde sólo a las operaciones del ejercicio 2006.

Fuente: MEF

15. El canon minero asignado a los gobiernos subnacionales y universidades disminuyó 23,8 por ciento en términos reales respecto al año 2013. Los departamentos de Ancash, La Libertad y Cajamarca son los que registran mayores disminuciones en las transferencias recibidas.

NOTAS DE ESTUDIOS DEL BCRP

No. 43 –10 de julio de 2014

Cuadro N°9

DISTRIBUCIÓN CANON MINERO A MUNICIPIOS Y GOBIERNOS REGIONALES

(Millones de nuevos soles)

	2013	2014	Diferencias	Var. % real
Ancash	1 003	732	-272	-29,5
Arequipa	459	383	-76	-19,3
Cajamarca	528	380	-148	-30,4
La Libertad	532	358	-174	-34,9
Moquegua	297	249	-48	-19,0
Ica	186	235	49	22,0
Tacna	252	227	-25	-13,0
Puno	218	177	-41	-21,5
Cusco	35	101	66	178,7
Pasco	90	64	-26	-31,3
Lima	98	53	-45	-47,9
Junín	64	32	-31	-51,1
Piura	6	4	-2	-34,3
Huancavelica	10	3	-6	-66,7
Ayacucho	17	3	-14	-81,9
Apurímac	12	2	-9	-81,2
Lima Metropolitana	6	1	-5	-79,2
San Martín	1	1	0	48,6
Madre de Dios	2	1	-1	-54,4
Huánuco	1	0	-1	-89,0
Callao	0	0	0	n.a.
Lambayeque	0	0	0	n.a.
Amazonas	0	0	0	n.a.
TOTAL	3 817	3 007	-810	-23,8

III. GASTOS

16. Los gastos no financieros del gobierno general **de junio se incrementaron en 8,4 por ciento**, impulsados principalmente por el crecimiento que registró el gobierno nacional (16,0 por ciento) y los gobiernos locales (2,7 por ciento). En el mes, el gasto de los gobiernos regionales tuvo una disminución de 5,1 por ciento.

Los gastos corrientes fueron mayores en 14,7 por ciento; por el contrario los de capital tuvieron una caída de 6,8 por ciento. En el acumulado a junio de 2014, el gasto no financiero del gobierno general creció 6,8 por ciento respecto a similar periodo de 2013.

NOTAS DE ESTUDIOS DEL BCRP

No. 43 –10 de julio de 2014

Cuadro N° 10

GASTO NO FINANCIERO DEL GOBIERNO GENERAL

(Millones de nuevos soles)

	JUNIO				ENERO - JUNIO			
	2013	2014	Var. % real	Contrib. %	2013	2014	Var. % real	Contrib. %
I. GASTOS CORRIENTES	5 740	6 813	14,7	10,4	33 272	37 498	8,9	6,6
<i>Gobierno Nacional</i>	3 744	4 676	20,7	9,5	21 813	25 220	11,8	5,7
<i>Gobiernos Regionales</i>	1 226	1 275	0,6	0,1	6 872	7 378	3,8	0,6
<i>Gobiernos Locales</i>	770	862	8,2	0,8	4 587	4 900	3,2	0,3
Remuneraciones	2 242	2 536	9,4	2,6	13 691	15 152	7,0	2,1
<i>Gobierno Nacional</i>	1 319	1 583	16,1	2,6	8 300	9 333	8,7	1,6
<i>Gobiernos Regionales</i>	785	802	-1,2	-0,1	4 472	4 824	4,3	0,4
<i>Gobiernos Locales</i>	138	152	5,8	0,1	919	995	4,7	0,1
Bienes y servicios 1/	2 254	2 691	15,4	4,3	12 187	14 100	11,8	3,2
<i>Gobierno Nacional</i>	1 450	1 777	18,5	3,3	7 766	9 266	15,3	2,7
<i>Gobiernos Regionales</i>	269	294	5,9	0,2	1 324	1 459	6,5	0,2
<i>Gobiernos Locales</i>	536	619	11,8	0,8	3 097	3 376	5,3	0,4
Transferencias 2/	1 244	1 586	23,2	3,6	7 394	8 245	7,8	1,3
<i>Gobierno Nacional</i>	976	1 316	30,3	3,6	5 747	6 622	11,4	1,5
<i>Gobiernos Regionales</i>	172	179	0,5	0,0	1 076	1 095	-1,7	0,0
<i>Gobiernos Locales</i>	96	91	-8,2	-0,1	572	529	-10,5	-0,1
II. GASTO DE CAPITAL	2 392	2 307	-6,8	-2,0	11 620	12 086	0,5	0,1
<i>Gobierno Nacional</i>	797	776	-5,9	-0,6	3 891	4 361	8,4	0,7
<i>Gobiernos Regionales</i>	604	521	-16,6	-1,2	2 785	2 749	-4,5	-0,3
<i>Gobiernos Locales</i>	992	1 011	-1,5	-0,2	4 944	4 976	-2,8	-0,3
Formación bruta de capital	2 160	2 166	-3,1	-0,8	10 974	11 355	0,0	0,0
<i>Gobierno Nacional</i>	695	677	-5,9	-0,5	3 421	3 714	5,0	0,4
<i>Gobiernos Regionales</i>	525	508	-6,6	-0,4	2 701	2 731	-2,1	-0,1
<i>Gobiernos Locales</i>	940	982	1,0	0,1	4 853	4 910	-2,2	-0,2
Otros gastos de capital 2/	232	141	-41,4	-1,2	646	730	9,4	0,1
III. GASTO NO FINANCIERO TOTAL (I + II)	8 132	9 120	8,4	8,4	44 892	49 584	6,8	6,8
<i>Gobierno Nacional</i>	4 541	5 451	16,0	9,0	25 704	29 581	11,2	6,4
<i>Gobiernos Regionales</i>	1 829	1 796	-5,1	-1,1	9 657	10 127	1,4	0,3
<i>Gobiernos Locales</i>	1 762	1 873	2,7	0,6	9 531	9 875	0,1	0,0

1/ Neto de comisiones y de transferencias intergubernamentales.

2/ Incluye el pago de pensiones y transferencia corrientes al sector privado

Fuente: MEF

Gráfico N° 8
Gasto no financiero del gobierno general
 (Variación porcentual real 12 meses)



Gráfico N° 9
Gasto no financiero del gobierno general por nivel de gobierno
 (Variación porcentual real)



Gráfico N° 10

Gasto corriente del gobierno general

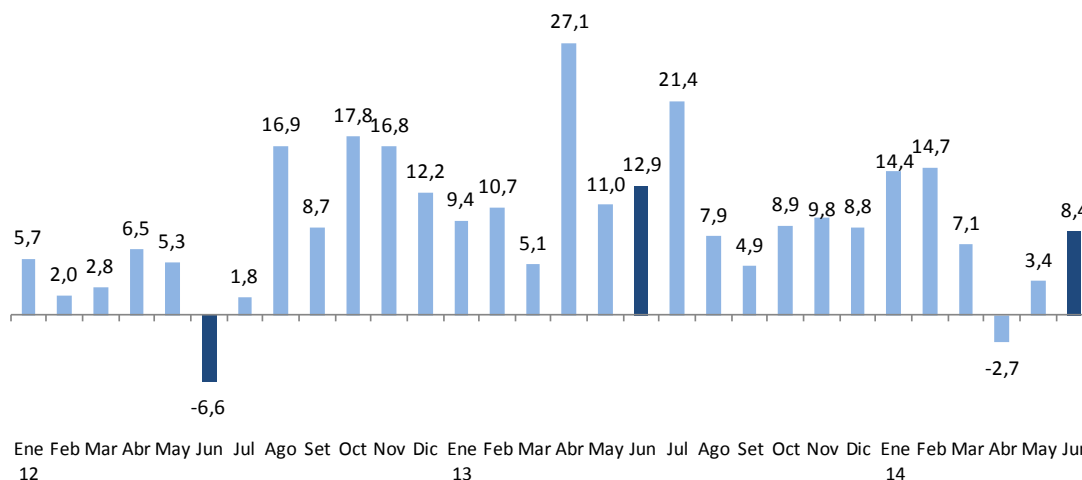
(Variación porcentual real 12 meses)

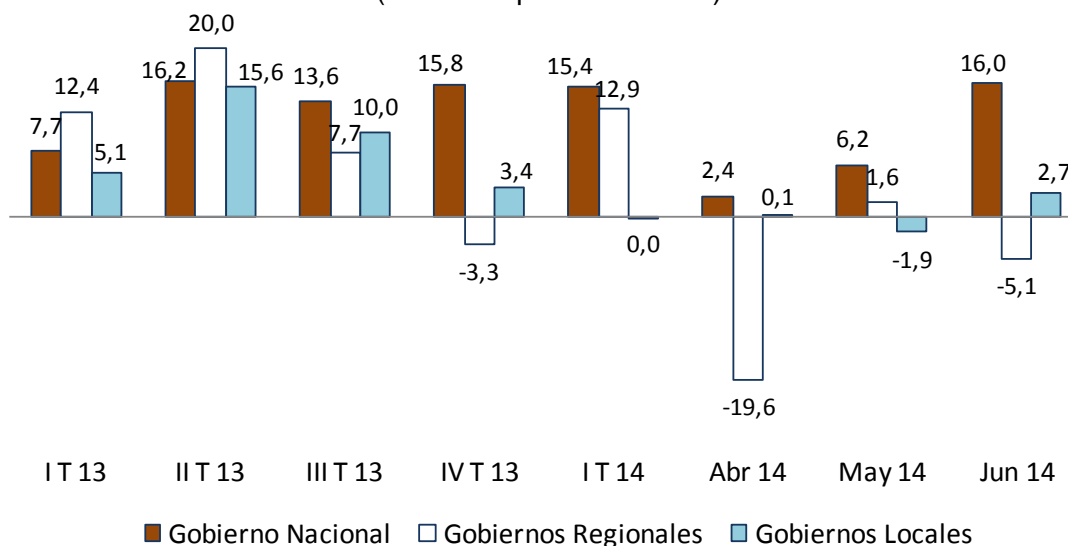

Gráfico N° 11

Gasto de capital del gobierno general

(Variación porcentual real 12 meses)

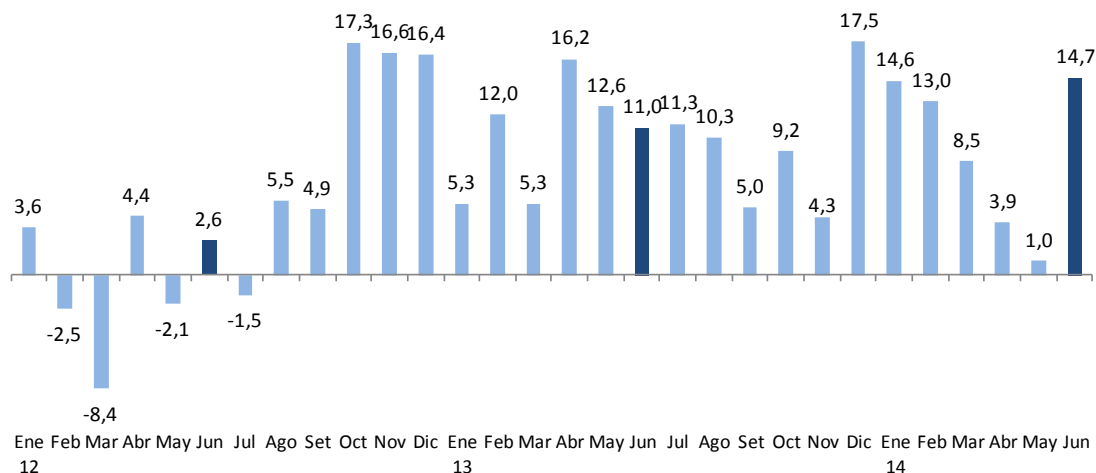
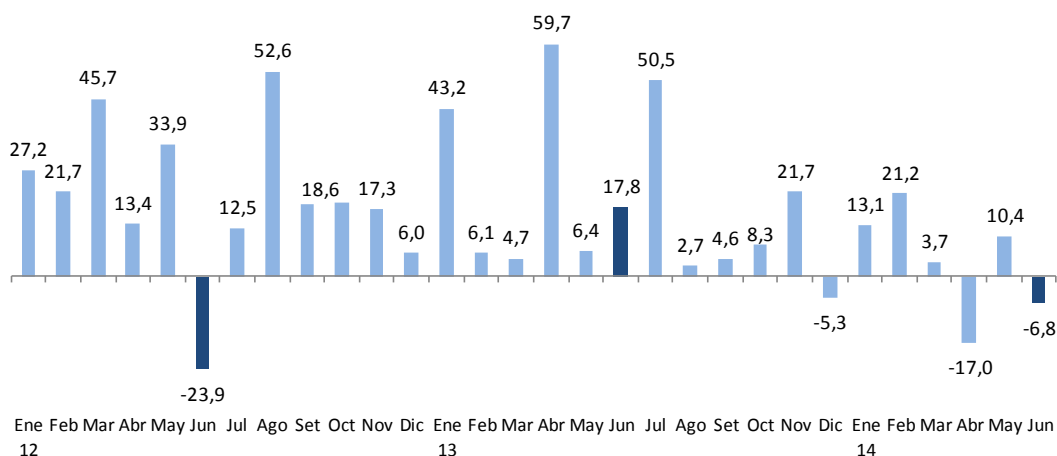

III.1 GASTO DEL GOBIERNO NACIONAL

17. **El gasto no financiero del gobierno nacional -neto de transferencias a gobiernos subnacionales- (S/. 5 451 millones) aumentó 16,0 por ciento en junio**, explicado por el incremento del gasto corriente (20,7 por ciento) y atenuado por la disminución del gasto de capital (1,7 por ciento).

18. **Las remuneraciones (S/. 1 583 millones) registraron un aumento de 16,1 por ciento**, por el mayor gasto en remuneraciones para los servidores del Ministerio de Educación, Ministerio de Salud, Fuerzas Armadas y Policía Nacional, correspondientes a la segunda etapa de las reformas remunerativas.

NOTAS DE ESTUDIOS DEL BCRP

No. 43 –10 de julio de 2014

19. El gasto en **bienes y servicios** (S/. 1 777 millones) aumentó 18,5 por ciento respecto al de junio del año anterior, explicado por el mayor gasto del:

- Ministerio de Defensa (S/. 52 millones), en el mantenimiento y recuperación de la capacidad operativa de las unidades militares.
- Presidencia del Consejo de Ministros (S/. 22 millones), para la encuesta nacional de hogares rurales.
- Ministerio de Salud (S/. 15 millones), para la compra de suministros médicos (vacunas, medicamentos), así como la mayor atención en consultas externas y hospitalización.
- Ministerio de Agricultura (S/. 15 millones), para el manejo forestal y sostenibilidad de la producción agropecuaria.
- Ministerio Público (S/. 15 millones), para el desarrollo de los procesos de las fiscalías superiores y provinciales.
- Ministerio de Economía y Finanzas (S/. 14 millones), en la contratación de servicios técnicos y profesionales (consultorías y asesorías), así como en servicios de comunicación, publicidad y difusión.
- Desarrollo e Inclusión Social (S/. 11 millones), para el Programa Nacional de Apoyo Directo a los más Pobres y a los niños y niñas en edad escolar atendidos con ración fortificada.

20. El gasto en **transferencias corrientes** (S/. 1 316 millones) aumentó en 30,3 por ciento, principalmente por las mayores transferencias al Programa Nacional de Alimentación Escolar (S/. 191 millones); acceso de hogares rurales con economías de subsistencia a mercados locales (S/. 42 millones); otorgamientos de Becas (S/. 30 millones); Programa Nacional de Asistencia Solidaria –Pensión 65- (S/. 26 millones); y Cuna Más (S/. 17 millones).

21. El gasto en **formación bruta de capital del gobierno nacional** disminuyó en 5,9 por ciento en términos reales. El ministerio de Transportes y Comunicaciones (S/. 308 millones) es el que ha registrado la mayor disminución en sus gastos de inversión.

Cuadro N° 11

INVERSIÓN DEL GOBIERNO NACIONAL (Millones de nuevos soles)

	JUNIO				ENERO-JUNIO			
	2013	2014	Variación		2013	2014	Variación	
			Dif. Nom.	% real			Dif. Nom.	% real
Ministerio de Transportes y Comunicaciones	401	308	-93	-25,7	2 127	2 191	64	-0,4
Universidades	29	38	9	25,0	136	300	164	113,4
Ministerio de Salud	44	27	-17	-40,3	124	231	107	80,6
Ministerio de Educación	45	27	-18	-41,5	237	154	-83	-37,3
Ministerio de Agricultura	29	132	102	332,8	144	119	-25	-20,2
Ministerio de Vivienda y Construcción	20	18	-2	-14,3	93	113	19	16,6
Ministerio de Energía y Minas	16	19	3	12,4	109	105	-4	-6,9
Instituto Nacional Penitenciario	12	1	-11	-92,0	92	103	11	8,1
Resto	106	106	0	-3,3	359	399	40	7,5
TOTAL	695	677	-19	-5,9	3 421	3 714	294	5,0

Fuente: MEF, SIAF

Gráfico N° 12

Formación bruta de capital del gobierno nacional

(Variación porcentual real 12 meses)

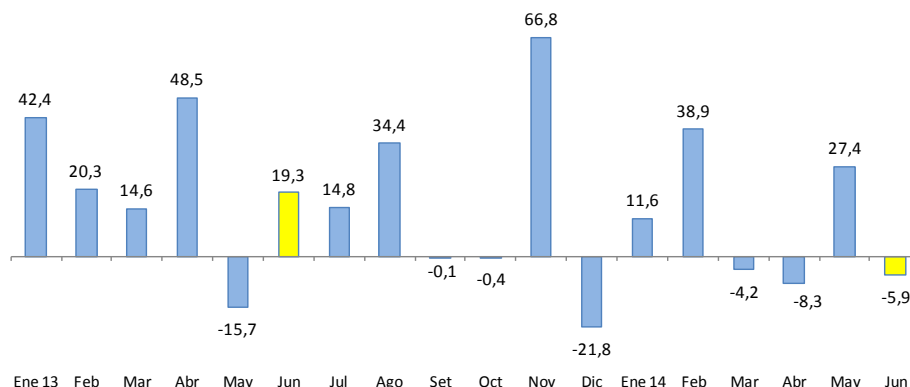

22. El gasto en Otros Gastos de Capital (S/. 99 millones) disminuyó en 5,7 por ciento respecto a junio del año anterior, por las menores transferencias de capital a empresas estatales (S/. 125 millones), principalmente para el Servicio de Agua Potable y Alcantarillado de Lima, para el Programa Nacional de Saneamiento Urbano.

III.2 GASTO DE LOS GOBIERNOS REGIONALES

23. Los gastos no financieros de los gobiernos regionales (S/. 1 796 millones) disminuyeron 5,1 por ciento como consecuencia de los menores gastos de capital, lo que fue atenuado por el aumento de los gastos corrientes.

Gráfico N° 13

Gasto no financiero de los gobiernos regionales

(Variación porcentual real 12 meses)

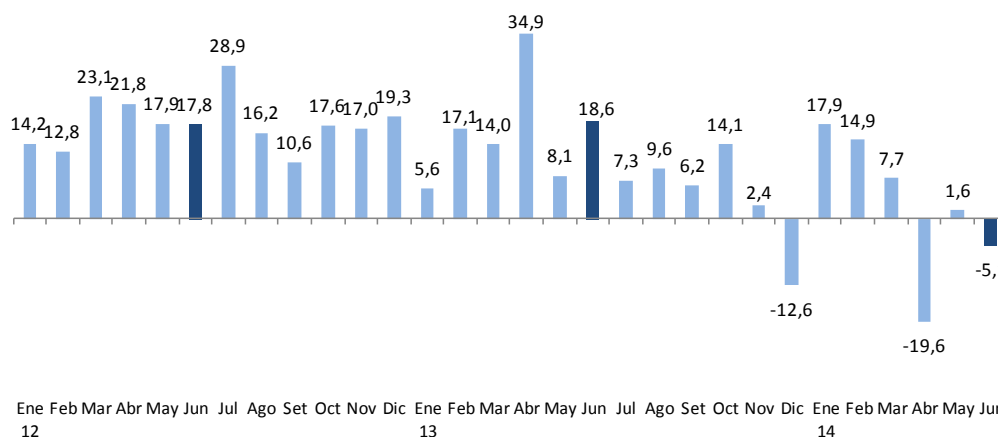

Variaciones porcentuales reales

	IT 12	IIT 12	IIIT 12	IVT 12	ene-13	feb	mar	abr	may	jun	jul	ago	sep	oct	nov	dic	ene-14	feb	mar	abr	may	jun
Corriente	10,8	11,7	9,9	10,5	6,9	15,6	12,6	16,4	11,1	12,9	3,8	7,2	11,0	9,8	4,8	2,7	9,7	4,5	6,0	-0,5	3,0	0,6
Capital	44,0	41,9	43,4	31,6	-3,7	22,5	16,9	84,9	1,3	32,0	15,6	14,3	-3,8	21,6	-1,5	-31,2	86,0	49,7	10,8	-51,9	-1,9	-16,6

NOTAS DE ESTUDIOS DEL BCRP

No. 43 –10 de julio de 2014

24. El gasto en formación bruta de capital de los gobiernos regionales disminuyó en 6,6 por ciento en términos reales. Los gobiernos regionales que registraron mayores disminuciones fueron los de Callao (S/. 34 millones), Lima y Piura (S/. 23 millones cada región), Tumbes (S/. 14 millones) y Pasco (S/. 12 millones).

Cuadro N° 12
INVERSIÓN DE LOS GOBIERNOS REGIONALES
(Millones de nuevos soles)

	JUNIO				ENERO-JUNIO			
	2013	2014	Variación		2013	2014	Variación	
			Dif. Nom.	% real			Dif. Nom.	% real
AREQUIPA	20	80	60	290,9	176	255	78	39,6
CUSCO	43	39	-3	-10,9	328	239	-90	-29,8
SAN MARTÍN	53	84	31	54,2	182	217	35	15,2
AYACUCHO	29	17	-11	-41,4	117	177	61	47,0
LORETO	21	13	-7	-37,6	120	139	19	11,9
LAMBAYEQUE	5	10	5	94,4	41	127	85	196,5
APURÍMAC	13	19	6	39,0	104	118	13	8,9
LIMA	51	28	-23	-47,5	130	115	-15	-14,4
HUANCAVELICA	19	13	-6	-33,1	82	115	33	35,0
CALLAO	44	9	-34	-79,4	149	112	-37	-27,2
PUNO	22	17	-5	-25,1	77	106	29	33,3
PIURA	43	20	-23	-54,7	180	103	-78	-45,0
JUNÍN	15	16	1	3,7	63	101	39	56,4
LA LIBERTAD	9	52	43	446,5	46	99	54	110,5
MOQUEGUA	12	17	5	38,0	53	91	39	67,1
AMAZONAS	16	9	-7	-46,4	81	82	1	-1,6
HUÁNUCO	5	16	11	202,8	107	78	-29	-29,3
PASCO	16	4	-12	-75,5	101	76	-26	-27,8
TUMBES	14	0	-14	-101,7	77	73	-4	-8,6
CAJAMARCA	12	14	2	8,7	92	58	-34	-38,7
ICA	15	5	-10	-69,0	71	57	-14	-22,5
UCAYALI	10	12	2	16,0	92	56	-36	-40,8
ANCASH	9	1	-9	-90,9	105	45	-60	-58,9
TACNA	10	8	-2	-22,1	59	43	-16	-30,0
MADRE DE DIOS	10	7	-3	-29,8	45	32	-13	-31,3
LIMA METROPOLITANA	11	-4	-14	-134,3	22	18	-4	-22,2
TOTAL	525	508	-18	-6,6	2 701	2 731	31	-2,1

Fuente: MEF.

III.3 GASTO DE LOS GOBIERNOS LOCALES

25. Los gastos no financieros de los gobiernos locales (S/. 1 873 millones) registraron un aumento de de 2,7 por ciento, principalmente por los mayores gastos en remuneraciones (5,8 por ciento) y en las adquisiciones de bienes y servicios (11,8 por ciento).

Gráfico N° 14
Gasto no financiero de los gobiernos locales
 (Variación porcentual real 12 meses)

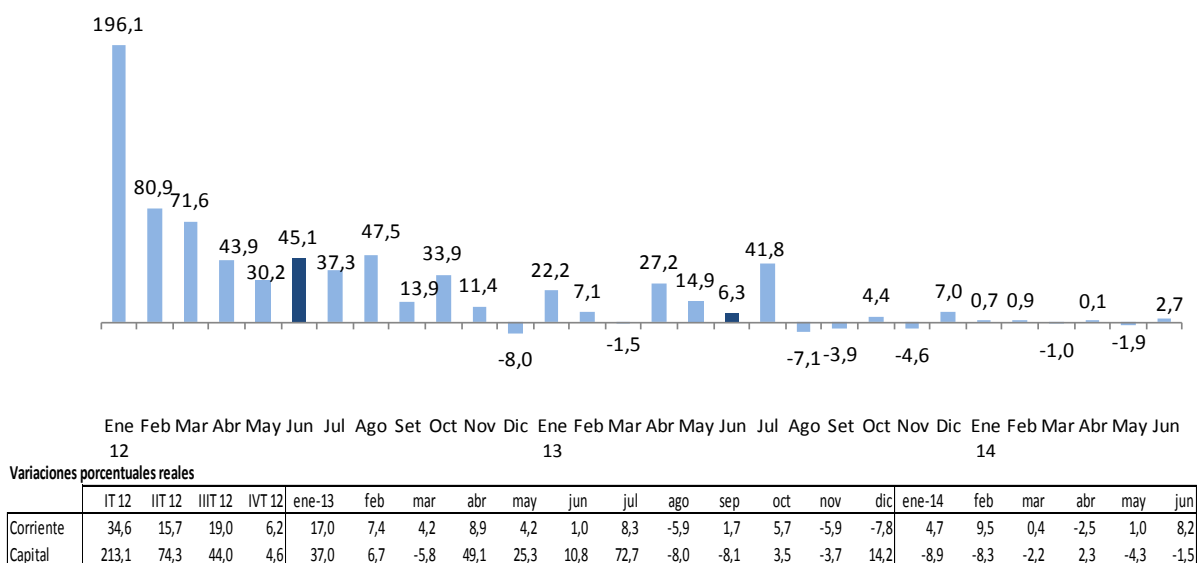

26. La inversión de los municipios ascendió a S/. 982 millones, mayor en 1,0 por ciento en términos reales respecto a junio de 2013. Los gobiernos locales de los departamentos de Lima, Arequipa, Ayacucho y La Libertad, son los que registraron los mayores aumentos en la ejecución de sus proyectos de inversión.

NOTAS DE ESTUDIOS DEL BCRP

No. 43 –10 de julio de 2014

Cuadro N° 13
INVERSIÓN DE LOS GOBIERNOS LOCALES
(Millones de nuevos soles)

	JUNIO				ENERO-JUNIO			
	2013	2014	Variación		2013	2014	Variación	
			Dif. Nom.	% real			Dif. Nom.	% real
CUSCO	168	158	-10	-9,2	812	805	-7	-4,2
LIMA	83	140	58	64,3	571	651	80	10,2
LA LIBERTAD	56	67	10	14,6	319	356	36	7,7
PIURA	69	62	-7	-12,9	316	331	15	1,3
CAJAMARCA	51	55	4	4,1	291	311	20	3,5
ANCASH	50	29	-21	-43,7	307	311	4	-2,1
AREQUIPA	52	83	31	54,6	249	294	45	14,0
PUNO	48	37	-11	-25,9	186	216	29	11,9
AYACUCHO	34	45	11	27,1	184	168	-16	-11,9
HUANUCO	37	30	-6	-20,1	150	147	-3	-5,3
ICA	30	22	-8	-27,5	160	139	-20	-15,6
LORETO	25	23	-2	-10,9	130	136	6	1,4
JUNIN	40	27	-13	-34,2	143	134	-9	-9,5
TACNA	31	26	-6	-20,8	155	131	-23	-18,0
HUANCAVELICA	22	29	7	26,1	124	122	-2	-5,0
SAN MARTIN	18	23	5	23,0	102	112	10	5,9
APURIMAC	18	28	9	46,4	81	91	11	9,3
MOQUEGUA	22	20	-2	-11,5	123	87	-36	-31,4
LAMBAYEQUE	19	20	1	2,5	105	83	-22	-23,9
UCAYALI	17	18	1	0,8	89	80	-9	-13,0
TUMBES	17	10	-6	-40,4	68	65	-3	-7,3
PASCO	13	11	-2	-19,5	85	56	-29	-36,3
AMAZONAS	8	9	1	9,2	52	42	-11	-22,8
CALLAO	9	6	-3	-34,7	42	34	-8	-21,2
MADRE DE DIOS	2	2	1	42,9	10	9	-1	-8,7
TOTAL	940	982	42	1,0	4 853	4 910	58	-2,2

Fuente: MEF.

Departamento de Estadísticas Fiscales
Subgerencia de Estadísticas Macroeconómicas
Gerencia de Información y Análisis Económico
10 de julio de 2014