

Actividad Económica¹: Abril 2014

PBI sectorial

1. El **PBI registró un crecimiento de 2,0 por ciento** en abril acumulando un crecimiento de 4,0 por ciento en el primer cuatrimestre.

Cuadro 1
PRODUCTO BRUTO INTERNO
(Variación porcentual respecto a similar período del año anterior)

	Estructura porcentual del PBI 2013 ^{1/}	2013	2014			
		Año	Marzo	Abril	Marzo-Abril	Enero-Abril
Agropecuario ^{2/}	5,3	1,4	0,2	3,6	2,1	1,6
Agrícola	3,6	1,0	-2,4	3,8	1,1	0,9
Pecuario	1,5	2,5	4,5	3,3	3,9	2,9
Pesca	0,5	18,1	22,3	82,2	54,5	16,7
Minería e hidrocarburos ^{3/}	12,1	4,9	0,9	-6,1	-2,6	1,9
Minería metálica	7,8	4,2	-1,7	-9,6	-5,6	1,3
Hidrocarburos	2,0	7,2	9,4	6,0	7,7	3,7
Manufactura	15,1	5,7	5,7	0,4	3,0	2,2
Primaria	3,2	9,8	8,5	25,4	16,7	12,6
No primaria	11,9	4,4	4,8	-6,6	-1,0	-0,8
Electricidad y agua	1,7	5,5	6,3	4,8	5,6	5,5
Construcción	6,9	8,9	3,1	-8,9	-3,3	1,1
Comercio	11,0	5,9	5,6	3,5	4,5	4,8
Servicios	38,7	6,4	6,4	5,7	6,0	6,2
Transporte	5,3	6,6	4,4	1,5	3,0	3,4
Alojamiento y restaurantes	3,1	6,4	5,1	5,7	5,4	5,8
Telecomunicaciones	3,9	8,3	6,5	4,8	5,7	5,8
Financieros y seguros	4,8	10,5	13,6	13,7	13,6	13,8
Servicios prestados a empresas	4,5	6,1	7,7	7,2	7,4	7,4
Administración pública	4,4	5,2	4,7	4,0	4,3	4,5
Otros servicios	13,3	4,7	4,9	4,8	4,9	5,1
Derechos de importación e impuestos a los productos	8,8	4,8	5,3	1,7	3,4	2,1
PBI Global	100,0	5,8	4,9	2,0	3,4	4,0
PBI Primario	21,1	5,0	2,0	1,9	2,0	3,6
PBI No Primario	78,9	6,1	5,7	2,0	3,8	4,1

1/ Aprecios de 2007

2/ Incluye el sector sílvicola.

3/ Incluye minería no metálica y servicios conexos.

Fuente: INEI

2. La variación desestacionalizada anualizada del PBI ascendió a 1,8 por ciento. En el caso de la producción no primaria, esta variación fue de 3,6 por ciento.

¹ En la elaboración de este informe participaron (en orden alfabético): Nelly Espejo, Javier Gutiérrez, Martín Martínez, Jimena Montoya, Guillermo Palacios, Ricardo Quineche, Luigui Suclupe, Ketty Vasquez y César Virreira.

Gráfico 1

PBI (serie desestacionalizada)

(Var. % trimestre móvil anualizado)

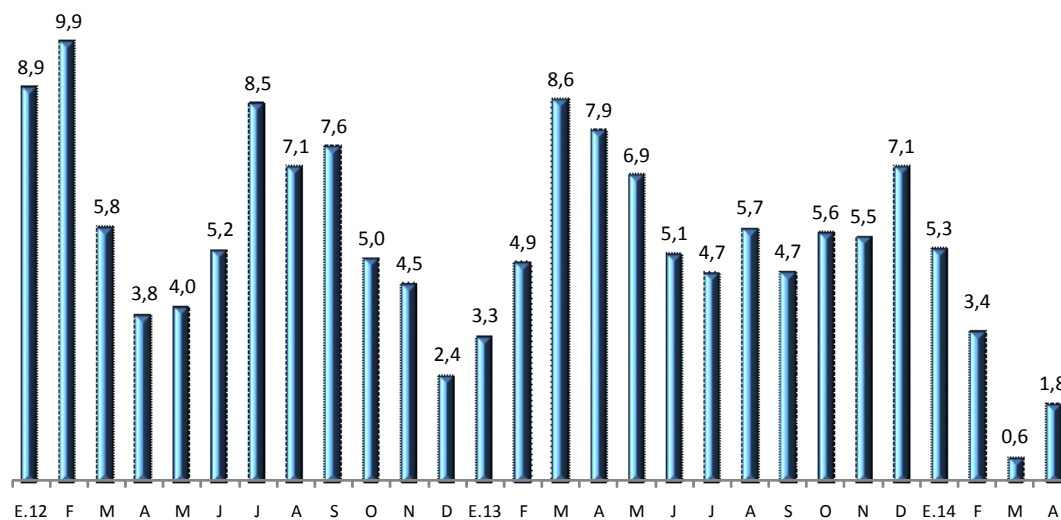

Fuente: INEI y BCRP

Serie desestacionalizada	A.13	M	J	J	A	S	O	N	D	E.14	F	M	A
En millones de soles de 2007	37 671	37 571	38 010	38 030	38 266	38 274	38 639	38 946	38 976	38 748	39 109	38 866	39 203

Gráfico 2

PBI no primario (serie desestacionalizada)

(Var. % trimestre móvil anualizado)

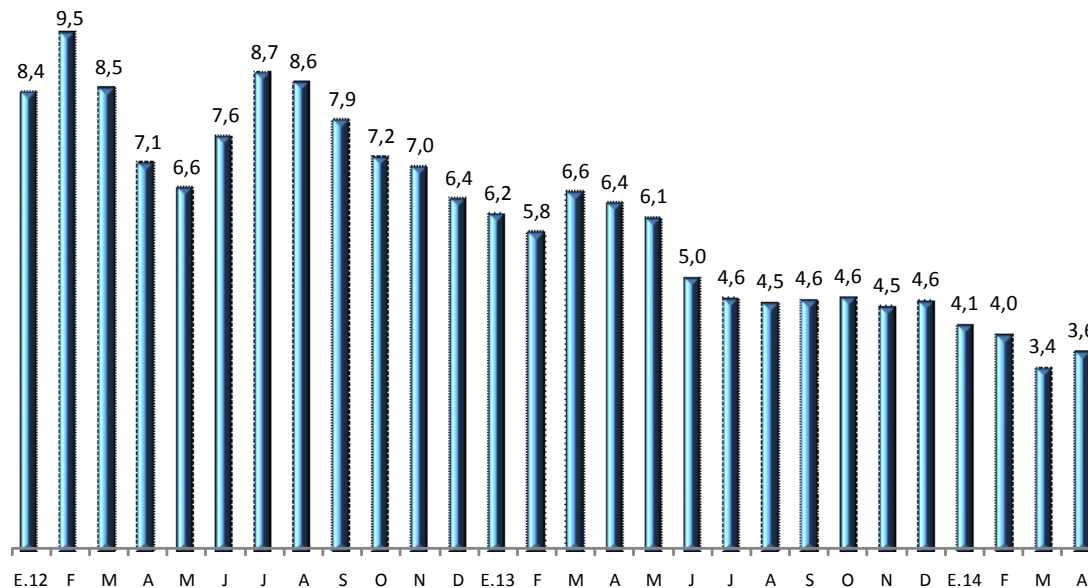

Fuente: INEI y BCRP

Serie desestacionalizada	A.13	M	J	J	A	S	O	N	D	E.14	F	M	A
En millones de soles de 2007	29 754	29 826	29 952	30 084	30 182	30 278	30 426	30 506	30 628	30 676	30 797	30 845	30 994

Sector Agropecuario

3. El **sector agropecuario** aumentó su actividad en **3,6 por ciento** en abril, acumulando un crecimiento de 1,6 por ciento en los primeros cuatro meses del año, lo que reflejó la mayor producción de arroz y de pollo destinados al mercado interno así como de aceituna de exportación.

Cuadro 2
SECTOR AGROPECUARIO
(Miles de Toneladas)

	Estructura Porcentual 2013 1/	Abril			Enero-Abril		
		2013	2014	Var. %	Contribución %	Var. %	Contribución %
AGRÍCOLA	64,6			3,8	2,6	0,9	0,5
<u>Orientada al mercado interno</u>	<u>42,9</u>			<u>3,9</u>	<u>1,8</u>	<u>0,3</u>	<u>0,1</u>
Papa	7,2	843	873	3,5	0,4	2,9	0,2
Arroz cáscara	8,7	241	321	33,2	2,2	5,9	0,4
Ajo	0,3	2,1	3,9	88,2	0,1	2,0	0,0
Cebolla	1,9	54	32	-40,8	-0,4	-16,0	-0,2
Arveja grano verde	0,4	16	14	-13,1	-0,1	-4,9	0,0
Quinua	0,2	21	26	26,8	0,2	53,0	0,1
Mandarina	0,8	31	39	24,4	0,2	22,7	0,1
<u>Orientada al mercado externo y agroindustria</u>	<u>21,7</u>			<u>3,5</u>	<u>0,8</u>	<u>1,9</u>	<u>0,4</u>
Café	4,1	44	34	-22,7	-1,6	-25,3	-0,8
Caña de azúcar	2,4	909	944	3,9	0,1	8,8	0,2
Espárrago	4,1	25	28	12,8	0,3	7,7	0,3
Uva	2,3	41	49	21,1	0,4	11,8	0,3
Mango	1,2	9	5	-43,5	-0,1	-12,7	-0,3
Palta	1,2	37	47	29,9	0,4	16,4	0,2
Cacao	1,3	6	7	11,7	0,1	7,3	0,1
Algodón	0,7	23	19	-16,2	-0,3	-14,6	-0,2
Aceituna	0,4	24	42	76,0	1,3	87,8	0,5
PECUARIO	35,4			3,3	1,0	2,9	1,1
Ave	17,0	115	122	6,6	0,9	4,9	0,8
Leche	5,3	166	168	1,2	0,1	1,7	0,1
Huevo	3,8	29	30	0,9	0,0	1,8	0,1
SECTOR AGROPECUARIO	100,0			3,6	3,6	1,6	1,6

1/ A precios de 2007.

Fuente: Ministerio de Agricultura y Riego, INEI

La producción agrícola orientada al mercado interno creció 3,9 por ciento por la mayor producción de arroz en Arequipa, y en menor proporción en Cajamarca, Amazonas y San Martín; y de papa en Puno. También destacó la mayor producción de quinua en Puno y de mandarina en Lima e Ica.

La producción orientada a la exportación y la agroindustria creció 3,5 por ciento por una mayor producción de aceituna, en un ciclo favorable anual de los rendimientos e incorporación de áreas de cultivo en Tacna; de uva en Ica y Piura; palta en Lima, Ica, La Libertad, Ayacucho y Tacna; espárragos en La Libertad y en Ica y Lima. Entre los productos agroindustriales destacó la mayor cosecha de caña de azúcar en La Libertad.

Desarrollo de la campaña agrícola: agosto 2013 - julio 2014

- Al noveno mes de la presente campaña agrícola, se sembraron 1 869 miles de hectáreas, área menor en 3,0 por ciento respecto a la del mismo período de la campaña anterior. Ello debido a menores siembras de arroz en la costa y de trigo, maíz amiláceo y papa en la sierra, por retraso del período de lluvias en ambas regiones.

Cuadro 3

Campaña Agrícola - Área sembrada agosto 2013- abril 2014

	Campaña agrícola (Miles de hectáreas)			Variación		Avance %
	Promedio 1/	2012-2013	2013-2014	Absoluta	Porcentual	
Total Nacional	1 878	1 926	1 869	-57	-3,0	91,2
Papa	257	270	265	-5	-1,8	86,0
Maíz Amiláceo	246	256	248	-8	-3,0	97,7
Arroz	331	342	324	-18	-5,3	85,1
Maíz Amarillo Duro	243	242	236	-6	-2,4	82,5
Trigo	150	151	138	-13	-8,7	96,6
Quinoa	39	47	60	14	29,0	100,0

1/ Promedio cinco campañas anteriores.

Fuente: Ministerio de Agricultura y Riego

Sector Pesca

- En abril, la **actividad pesquera** registró un aumento de **82,2 por ciento**, acumulando un crecimiento de 16,7 por ciento entre enero y abril del presente año. El resultado del mes se vio explicado por la mayor extracción de anchoveta destinada al consumo industrial. El Ministerio de Producción autorizó un inicio de la primera temporada de pesca de anchoveta en la zona norte-centro a partir del 23 de abril, con una cuota de 2,53 millones de TM.

Cuadro 4
SECTOR PESCA

(Variación porcentual respecto a similar periodo del año anterior)

	Estructura porcentual 2013 ^{1/}	2014			
		Abril		Enero - Abril	
		Var. %	Contribución	Var. %	Contribución
PESCA MARITIMA	95,5	88,8	81,3	18,0	16,5
Consumo humano	47,1	-2,4	-2,4	11,7	8,5
Conservas	1,5	31,5	0,6	3,4	0,1
Fresco	18,8	6,2	2,2	1,5	0,4
Congelado	26,5	-9,7	-5,1	20,8	8,1
Seco salado	0,4	-25,5	-0,2	-33,1	-0,2
Consumo industrial ^{2/}	48,3	n.d.	n.d.	42,0	8,0
Anchoveta	48,3	n.d.	n.d.	42,4	8,1
Otras especies	0,0	3,5	0,0	-100,0	-0,1
PESCA CONTINENTAL	4,5	11,0	0,9	2,1	0,1
Fresco	2,8	10,0	0,5	2,5	0,1
Seco salado	1,4	14,3	0,4	-1,8	0,0
Congelado	0,3	0,7	0,0	25,9	0,1
SECTOR PESCA	100,0	82,2	82,2	16,7	16,7

1/ A precios de 2007.

2/ Anchoveta representa el 99,9 por ciento del consumo industrial.

Fuente: Ministerio de la Producción.

6. La pesca para el consumo humano registró una caída de 2,4 por ciento en abril debido a la menor extracción de conchas de abanico, calamar, langostino y pota para congelado.

Gráfico 3

EXTRACCIÓN DE POTA PARA CONGELADO
(Miles de TM)

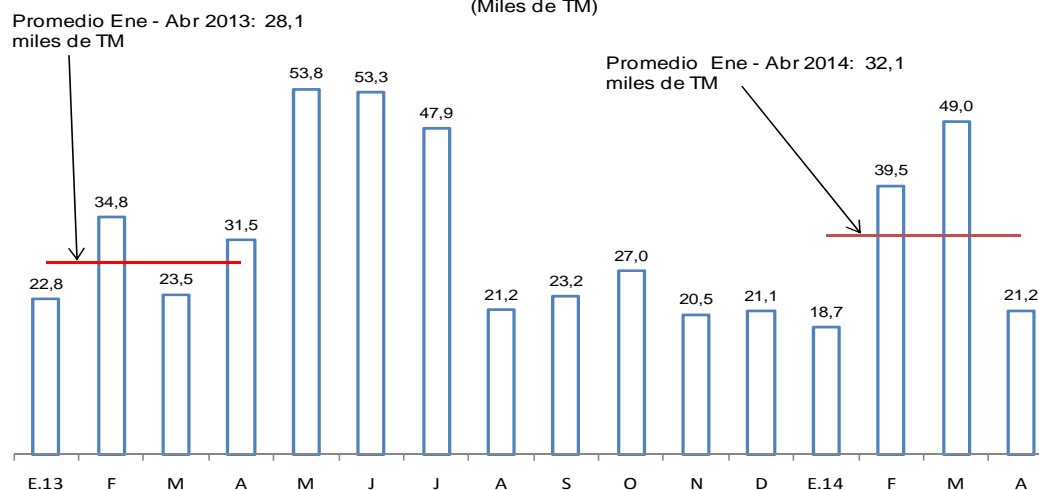

Fuente: Ministerio de la Producción

7. En el mes de abril, el volumen desembarcado de anchoveta para consumo industrial fue de 337,8 miles de TM. De este volumen extraído, el 33 por ciento corresponde a la zona norte-centro y el resto a la zona sur.

Gráfico 4

EXTRACCIÓN DE ANCHOVETA PARA CONSUMO INDUSTRIAL
(Miles de TM)

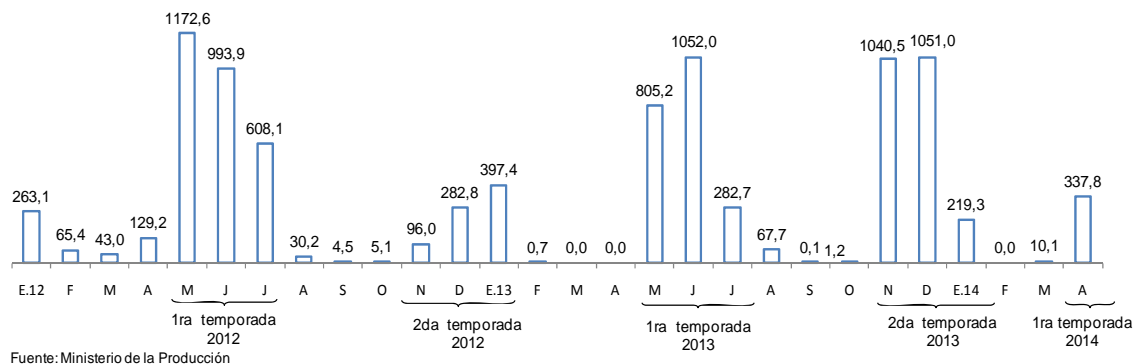

8. Durante mayo, el precio promedio de la harina de pescado fue US\$ 1 620 por TM, registrando un aumento de 2,5 por ciento respecto al mes previo y una caída de 10,0 por ciento con respecto a mayo del año anterior.

Gráfico 5

COTIZACIÓN DE HARINA DE PESCADO
(US\$/Tonelada)

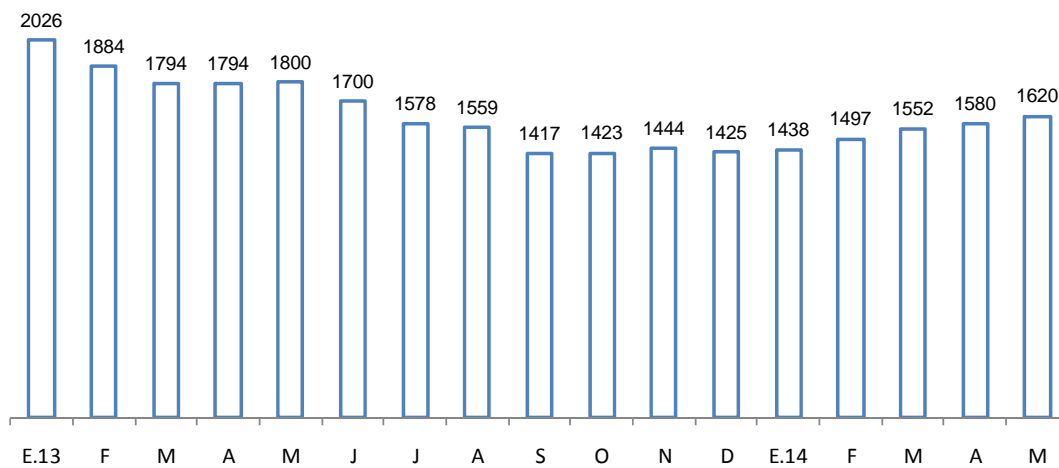

Sector Minería e Hidrocarburos

9. La producción del **sector minería e hidrocarburos** registró una caída de **6,1 por ciento** en abril reflejo principalmente de la menor producción de oro y zinc, atenuado por el crecimiento del sector hidrocarburos.

Cuadro 5
SECTOR MINERÍA E HIDROCARBUROS
(Variación porcentual respecto a similar período del año anterior)

	Estructura porcentual 2013 ^{1/}	2013	2014			
		Año	Abril		Enero - Abril	
		Var. %	Var. %	Contribución	Var. %	Contribución
Minería metálica	78,6	4,2	-9,6	-7,5	1,3	1,0
Oro	17,8	-3,3	-26,2	-4,8	-12,8	-2,2
Cobre	31,6	7,4	-0,3	-0,1	12,9	3,9
Zinc	12,4	5,5	-17,4	-2,4	-13,5	-1,8
Plata	6,7	5,6	2,9	0,2	1,5	0,1
Plomo	2,1	6,9	-8,3	-0,2	-0,4	0,0
Estaño	0,5	-9,3	-12,4	0,0	0,7	0,0
Hierro	2,2	-0,1	8,1	0,2	10,3	0,2
Molibdeno	5,3	8,0	-9,7	-0,4	18,0	0,8
Hidrocarburos	21,4	7,2	6,0	1,4	3,7	0,9
Petróleo	7,9	-5,9	7,1	0,5	9,5	0,7
Líquidos de gas natural	9,2	20,9	2,9	0,3	-3,2	-0,4
Gas Natural	4,3	2,8	12,2	0,5	11,3	0,5
MINERÍA E HIDROCARBUROS	100,0	4,9	-6,1	-6,1	1,9	1,9

1/ A precios de 2007.

Fuente: INEI, Ministerio de Energía y Minas y Perupetro.

Gráfico 6

PRODUCCIÓN DEL SUB SECTOR MINERÍA METÁLICA
(Variación porcentual respecto a similar período del año anterior)

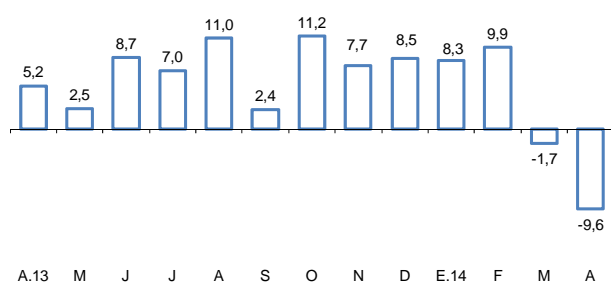

PRODUCCIÓN DEL SUB SECTOR HIDROCARBUROS
(Variación porcentual respecto a similar período del año anterior)

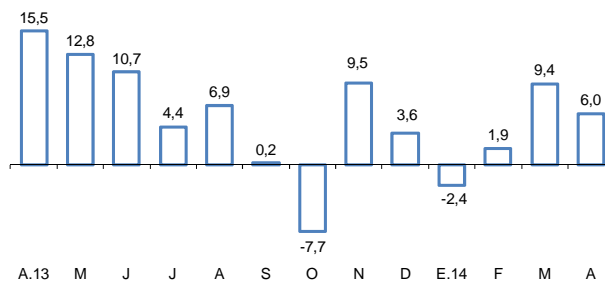

Fuente: Ministerio de Energía y Minas y Perupetro

10. La **producción de oro** disminuyó **26,2 por ciento** en el mes por la menor producción de Yanacocha, asociado a menores leyes; y de Barrick Misquichilca debido al cierre de la unidad minera de Pierina y por menores leyes en Lagunas Norte. Asimismo, de acuerdo al Ministerio de Energía y Minas, la extracción en Madre de Dios contribuyó a esta caída con 10,6 puntos porcentuales.

Cuadro 6
PRODUCCIÓN DE ORO

(En miles de onzas troy finas)

	Abril			Enero-Abril		
	2013	2014	Var %	2013	2014	Var %
Yanacocha	93	58	-37,2	378	268	-29,1
Barrick Misquichilca	48	34	-29,7	213	170	-20,0
<i>Lagunas Norte</i>	40	33	-16,9	185	167	-9,6
<i>Pierina</i>	8	0	-95,0	27	3	-90,2
Buenaventura	27	20	-26,3	92	72	-21,5
Minera Aurífera Retamas	15	16	7,7	59	59	-0,3
Aruntoni	16	10	-38,7	58	36	-37,0
Consortio Minero Horizonte	18	19	7,1	62	74	19,2
Gold Fields La Cima	12	9	-20,4	54	46	-16,0
La Zanja	13	13	-0,1	44	49	10,7
Tantahuatay	11	12	11,8	45	45	-0,9
La Arena	13	17	35,6	47	71	49,0
Pucamarca	11	8	-32,7	41	36	-12,6
Madre de Dios ^{1/}	63	18	-72,2	103	115	12,4
Otros	154	101	-34,4	486	454	-6,6
TOTAL	430	317	-26,2	1 580	1 380	-12,8

1/ Corresponde a la producción informal de oro que el Ministerio de Energía y Minas estima para esta región.

Fuente: Ministerio de Energía y Minas.

11. La **producción de cobre** registró una caída de **0,3 por ciento**, asociada a la menor extracción de Antamina por menores leyes en línea con su plan de minado. Ello se vio compensado por la mayor extracción de Antapaccay, proyecto que inició operaciones en noviembre de 2012; de Southern, por las unidades de Toquepala y Cuajone; y de El Brocal, por la continuación de la campaña de cobre. Chinalco no registró producción en Toromocho.

Cuadro 7

PRODUCCIÓN DE COBRE ^{1/}

(En miles de toneladas métricas finas)

	Abril			Enero-Abril		
	2013	2014	Var %	2013	2014	Var %
Antamina	30	22	-25,5	112	126	13,2
Southern Peru	22	24	5,9	87	96	10,7
Cerro Verde	17	16	-5,1	66	66	0,7
Antapaccay	9	13	47,8	43	51	17,3
Gold Fields La Cima	2	2	12,0	10	11	11,7
El Brocal	2	3	68,2	6	15	129,6
Milpo	4	4	-4,4	12	14	17,2
Toromocho	0	0	n.a.	0	2	n.a.
Otros	7	9	19,7	30	34	11,7
TOTAL	93	93	-0,3	366	413	12,9

1/ Corresponde a la producción de concentrados de cobre por flotación.

Fuente: Ministerio de Energía y Minas.

12. La **producción de zinc** disminuyó **17,4 por ciento** en abril principalmente por la menor extracción de Antamina, por menores leyes de acuerdo a su plan de minado. El resultado también se explica por El Brocal, debido a su campaña de cobre, en la cual se enfoca en la extracción de este metal.

Cuadro 8
PRODUCCIÓN DE ZINC
(En miles de toneladas métricas finas)

	Abril			Enero-Abril		
	2013	2014	Var %	2013	2014	Var %
Antamina	33	20	-40,5	111	66	-40,4
Volcan ^{1/}	21	21	1,0	84	88	5,0
Milpo	17	16	-5,6	74	75	1,5
Los Quenuales	9	8	-11,2	37	34	-7,8
El Brocal	3	0	-90,0	10	1	-94,4
Atacocha	4	3	-32,8	15	12	-17,7
Santander	0	3	n.a.	0	11	n.a.
Otros	29	26	-13,0	117	101	-13,8
TOTAL	117	97	-17,4	448	388	-13,5

Fuente: Ministerio de Energía y Minas

13. La **producción de plata** aumentó **2,9 por ciento** respecto a abril del año anterior debido a la mayor extracción de Buenaventura en las unidades de Uchucchacua y Orcopampa; y de Volcan, por el inicio de operaciones del proyecto Alpamarca. La producción de **hierro** registró un aumento de **8,1 por ciento** por parte de Shougang. Por el contrario, disminuyó la producción de **molibdeno (9,7 por ciento)** por Antamina; de **plomo (8,3 por ciento)** por Volcan y El Brocal; y de **estaño (12,4 por ciento)** por parte de Minsur por menores leyes.
14. La **producción de petróleo** aumentó **7,1 por ciento** asociado a la mayor explotación en el Lote 67 de Perenco, que inició operaciones en diciembre de 2013. La producción de **líquidos de gas natural** aumentó **2,9 por ciento**, debido a la extracción en el Lote 57 de Repsol, que inició operaciones en el mes de marzo.
15. La **extracción de gas natural** aumentó **12,2 por ciento** en abril por la mayor producción del Lote 88 de Pluspetrol asociado a una mayor demanda del mercado externo y por el inicio de operaciones del Lote 57 de Repsol, que alcanzó en abril una extracción de 91 millones de pies cúbicos diarios.

Cuadro 9
PRODUCCIÓN DE HIDROCARBUROS LÍQUIDOS
(En miles de barriles diarios)

	Abril			Enero-Abril		
	2013	2014	Var %	2013	2014	Var %
Petróleo	62,9	67,4	7,1	62,9	68,8	9,5
<u>Petrobras</u>						
Lote X	12,8	10,6	-17,1	13,3	10,5	-21,1
<u>Savia Perú</u>						
Lote Z - 2B	9,8	11,3	14,7	9,5	10,7	12,2
<u>Pluspetrol</u>						
Lote I-AB	14,7	11,2	-23,9	15,3	13,5	-11,8
Lote 8	9,3	9,9	6,0	8,9	10,1	13,7
<u>BPZ</u>						
Lote Z - 1	3,5	3,6	5,1	3,0	4,4	47,2
<u>Perenco</u>						
Lote 67	0,0	5,1	n.a.	0,0	3,6	n.a.
Otros	12,8	15,6	22,2	12,8	19,7	53,0
Líquidos de Gas Natural	107,4	110,5	2,9	106,8	103,4	-3,2
<u>Pluspetrol</u>						
Lote 88	62,9	58,8	-6,4	63,4	58,8	-7,3
Lote 56	40,8	41,6	1,8	39,6	39,1	-1,2
<u>Repsol</u>						
Lote 57	0,0	6,5	n.a.	0,0	1,9	n.a.
Otros	3,7	3,6	-1,9	3,8	3,6	-6,3

Fuente: Perupetro.

Cuadro 10
PRODUCCIÓN DE GAS NATURAL
(En millones de pies cúbicos diarios)

	Abril			Enero-Abril		
	2013	2014	Var %	2013	2014	Var %
<u>Petrobras</u>						
Lote X	6,1	8,1	33,2	6,5	7,9	22,2
<u>Savia Perú</u>						
Lote Z- 2B	0,6	4,1	531,7	2,0	5,2	157,4
<u>Pluspetrol</u>						
Lote 88	447,6	572,6	27,9	440,9	560,1	27,0
Lote 56	642,1	549,3	-14,4	640,6	608,5	-5,0
<u>Sapet</u>						
Lote VI - VII	3,0	2,1	-29,7	2,6	2,4	-7,9
<u>Aguaytía</u>						
Lote 31 - C	9,5	10,3	8,6	12,5	14,2	13,5
<u>Repsol</u>						
Lote 57	0,0	91,0	n.a.	0,0	27,2	n.a.
Otros	11,5	19,2	66,8	10,8	16,8	55,8
TOTAL DIARIO	1 120	1 257	12,2	1 116	1 242	11,3
TOTAL MENSUAL	33 613	37 703	12,2	133 906	149 081	11,3

Fuente: Perupetro.

Sector Manufactura

Manufactura de procesamiento de recursos primarios

16. La **manufactura de procesamiento de recursos primarios registró un aumento de 25,4 por ciento** en abril. Este resultado se explica por la mayor producción de la industria pesquera; la refinación de metales no ferrosos y productos cárnicos; y, en menor medida de la elaboración de azúcar. En el período enero - abril aumentó 12,6 por ciento.

La producción de harina y aceite de pescado fue de 79,7 mil toneladas y en abril 2013 no hubo producción. La producción de conservas y productos congelados de pescado aumentó 60,0 por ciento, por la mayor disponibilidad de jurel para congelado y conservas. La industria pesquera en general aumentó 365,1 por ciento.

La refinación de metales no ferrosos aumentó 7,8 por ciento, por la mayor producción de cátodos y ánodos de cobre.

La refinación de petróleo registró una disminución de 4,1 por ciento, que refleja la menor producción de petróleo industrial y de diesel.

Cuadro 11

MANUFACTURA PRIMARIA

(Variación porcentual respecto a similar período del año anterior)

	Estructura porcentual 2013 ^{1/}	Abril		Enero - Abril	
		Var. %	Contribución	Var. %	Contribución
Azúcar	4,3	2,5	0,1	8,7	0,4
Productos cárnicos	13,7	3,7	0,6	3,5	0,5
Harina y aceite de pescado	9,9	n.d.	18,3	82,2	2,5
Conservas y productos congelados de pescado	9,7	60,0	3,9	33,9	2,9
Refinación de metales no ferrosos	37,4	7,8	3,5	12,7	5,5
Refinación de petróleo	24,9	-4,1	-1,1	3,1	0,8
MANUFACTURA PRIMARIA	100,0	25,4	25,4	12,6	12,6

1/ A precios de 2007

Fuente: Ministerio de la Producción

Manufactura no primaria

17. En abril, la **manufactura no primaria disminuyó 6,6 por ciento** asociado a la disminución de aquellas ramas industriales relacionadas a la inversión como servicios industriales, maquinaria eléctrica y maquinaria y equipo.

La manufactura no primaria disminuyó en 28 de los 40 grupos industriales, siendo los de mayor variación:

- **Servicios industriales (-59,0 por ciento)**, por menor demanda de servicios de reparación de maquinaria y tratamiento y revestimiento de metales.
- **Maquinaria eléctrica (-25,5 por ciento)**, por una menor demanda interna de transformadores y menor producción de hilos y cables por competencia de productos importados.

- **Maquinaria y equipo (-24,0 por ciento)**, por una disminución de la demanda interna de maquinaria para minería y obras de construcción.
- **Explosivos, esencias naturales y químicas (-21,1 por ciento)**, por menor demanda de dinamita para la minería.
- **Otros artículos de papel y cartón (-20,8 por ciento)**, por mayores importaciones de papel bond.
- **Caucho (-20,4 por ciento)**, por una disminución de las exportaciones.
- **Industria del hierro y acero (-18,9 por ciento)**, por menor demanda de fierro de construcción.
- **Vidrio y productos de vidrio (-18,2 por ciento)**, por menor demanda de parte de la industria de bebidas y de productos farmacéuticos.
- **Productos farmacéuticos (-17,5 por ciento)**, por sustitución de producción nacional por importaciones y menores licitaciones al sector público.
- **Productos metálicos (-16,8 por ciento)**, por menor demanda de soldaduras y cilindros metálicos para gas.
- **Aceites y grasas (-16,6 por ciento)**, por una caída de la demanda interna.

Por el contrario, aumentaron 12 grupos industriales, siendo los de mayor variación:

- **Papel y cartón (71,8 por ciento)**, por mayor demanda de papel para envases para el sector agroexportador.
- **Productos alimenticios diversos (15,0 por ciento)**, por un aumento de la demanda interna de *snacks* diversos y postres instantáneos.
- **Tejidos y artículos de punto (14,1 por ciento)**, por mayores exportaciones de esta rama.
- **Conservas de alimentos, chocolates y bebidas alcohólicas (13,6 por ciento)**, por una mayor demanda externa de conservas de espárragos y de chocolates.
- **Fibras artificiales (9,9 por ciento)**, por mayores exportaciones.
- **Productos de tocador y limpieza (9,7 por ciento)**, por un incremento de la demanda interna de artículos de limpieza.

Cuadro 12

MANUFACTURA NO PRIMARIA

(Variación porcentual respecto a similar período del año anterior)

	Estructura porcentual 2013 ^{1/}	2014			
		Abril		Enero - Abril	
		Var. %	Contribución	Var. %	Contribución
Alimentos y bebidas	21,7	2,7	0,6	6,9	1,4
Productos lácteos	2,5	-4,0	-0,1	1,9	0,0
Molinería y panadería	6,9	7,7	0,5	10,8	0,7
- Arroz pilado	1,4	33,2	0,5	5,9	0,1
- Resto	5,5	0,9	0,0	12,1	0,6
Aceites y grasas	1,9	-16,6	-0,3	-3,3	-0,1
Alimentos para animales	1,0	-2,0	0,0	0,5	0,0
Productos alimenticios diversos	2,1	15,0	0,3	16,8	0,3
Cerveza y malta	2,6	-0,6	0,0	-0,1	0,0
Bebidas gaseosas	1,8	-6,8	-0,1	-2,5	-0,1
Conservas de alimentos, chocolatería y bebidas alcohólicas	2,9	13,6	0,4	19,0	0,5
Textil	15,4	-6,0	-0,9	-2,5	-0,4
Hilados, tejidos y acabados	3,2	0,8	0,0	2,0	0,1
Prendas de tejidos de punto	1,3	14,1	0,1	10,5	0,1
Cuerdas, cordeles y redes	0,2	-26,8	0,0	6,6	0,0
Cuero	0,9	11,5	0,1	-6,2	-0,1
Otras prendas de vestir	6,9	-11,3	-0,9	-4,8	-0,4
Otros productos textiles	0,7	-9,1	-0,1	-5,8	0,0
Calzado	2,3	-6,7	-0,1	-5,0	-0,1
Madera y muebles	7,7	-6,0	-0,4	-3,8	-0,3
Industria del papel e imprenta	9,0	-5,9	-0,5	5,6	0,5
Papel y cartón	0,3	71,8	0,1	51,6	0,1
Envases de papel y cartón	1,1	3,7	0,0	4,1	0,0
Otros artículos de papel y cartón	2,6	-20,8	-0,6	-9,7	-0,2
Actividades de impresión	5,0	-2,7	-0,1	10,8	0,6
Productos químicos, caucho y plásticos	16,2	-2,1	-0,3	2,6	0,4
Sustancias químicas básicas	0,9	-5,0	0,0	1,9	0,0
Fibras sintéticas	0,2	9,9	0,0	11,2	0,0
Productos farmacéuticos	1,9	-17,5	-0,5	-27,0	-0,6
Pinturas, barnices y lacas	2,3	-5,7	-0,1	4,0	0,1
Productos de tocador y limpieza	3,8	9,7	0,4	11,5	0,4
Explosivos, esencias naturales y químicas	1,5	-21,1	-0,3	0,0	0,0
Caucho	0,7	-20,4	-0,1	-28,0	-0,2
Plásticos	4,4	-1,5	-0,1	15,1	0,7
Plaguicidas, abonos, compuestos plásticos	0,6	91,9	0,4	-6,8	0,0
Minerales no metálicos	11,8	-2,3	-0,3	-3,7	-0,4
Vidrio	1,5	-18,2	-0,3	-14,9	-0,3
Cemento	5,4	2,8	0,1	2,0	0,1
Materiales para la construcción	4,8	-1,5	-0,1	-6,2	-0,3
Productos abrasivos	0,1	-4,2	0,0	3,3	0,0
Industria del hierro y acero	1,8	-18,9	-0,4	-0,3	0,0
Productos metálicos, maquinaria y equipo	11,5	-18,2	-2,5	-4,7	-0,6
Productos metálicos	6,4	-16,8	-1,3	-6,2	-0,4
Maquinaria y equipo	0,8	-24,0	-0,3	-6,6	-0,1
Maquinaria eléctrica	1,6	-25,5	-0,6	11,8	0,2
Material de transporte	2,7	-13,0	-0,3	-9,4	-0,2
Manufacturas diversas ^{2/}	2,0	-2,2	0,0	-2,9	-0,1
Servicios industriales	2,8	-59,0	-1,9	-51,0	-1,5
MANUFACTURA NO PRIMARIA	100,0	-6,6	-6,6	-0,8	-0,8

1/ A precios de 2007

2/ Incluye joyería, bisutería y artículos de oficina.

Fuente: Ministerio de la Producción.

18. La actividad del grupo **alimentos y bebidas** aumentó 2,7 por ciento con lo que acumula un crecimiento de 6,9 por ciento en el período enero - abril.

El crecimiento del mes refleja el mayor dinamismo de las ramas industriales orientadas tanto al mercado externo como interno. En el primer caso se registró un mayor volumen de exportaciones de galletas, productos de panadería y productos derivados del cacao. En el segundo caso destaca la mayor producción de arroz pilado, asociado a una mayor producción agrícola.

Asimismo, destaca la mayor elaboración de vinos; alimentos diversos -productos instantáneos, salsas, gelatinas, levaduras, infusiones y *snacks*.

19. La **industria textil** registró una disminución de 6,0 por ciento por menor demanda interna y externa. En el período enero – abril la producción disminuyó 2,5 por ciento.

Otras prendas de vestir disminuyó 11,3 por ciento debido a una menor demanda interna y una menor demanda externa.

La producción de hilados, tejidos y acabados aumentó 0,8 por ciento en el mes, principalmente en la línea de acabados textiles (25,3 por ciento). Ello refleja los mayores niveles de producción de tops para el mercado externo, atenuado por los menores niveles de hilados de algodón por la escasez de materia prima y la pérdida de dinamismo del mercado brasileño.

La producción de prendas de tejidos de punto se incrementó 14,1 por ciento debido a una recuperación de la demanda, principalmente proveniente de Estados Unidos.

20. El rubro **madera y muebles** se contrajo 6,0 por ciento por la menor producción de productos de madera diversos (-90,8 por ciento); y de hojas de madera para enchapados (-19,5 por ciento) por menores exportaciones. La producción de muebles disminuyó 0,8 por ciento.

21. La **industria de papel e imprenta** disminuyó 5,9 por ciento con lo que en el acumulado a abril registró un incremento de 5,6 por ciento. Otros artículos de papel y cartón disminuyó 20,8 por ciento por mayores importaciones de papel bond de Brasil; y, actividades de impresión disminuyó 2,7 por ciento por menores exportaciones de encartes publicitarios.

22. El rubro **productos químicos, caucho y plásticos** disminuyó 2,1 por ciento en el mes, acumulando un crecimiento de 2,6 por ciento en el período enero – abril.

La producción de productos farmacéuticos disminuyó 17,5 por ciento por menores licitaciones del sector público y la competencia de productos importados.

La fabricación de explosivos, esencias naturales y químicas disminuyó 21,1 por ciento debido a una menor demanda de dinamita para el sector minero y de insumos para la industria textil.

La producción de caucho se contrajo 20,4 por ciento por menores exportaciones y una menor demanda interna.

La rama de productos plásticos disminuyó 1,5 por ciento. El resultado del mes se sustenta en la menor producción por menor demanda de envases PET para la industria de bebidas gaseosas, de artículos de oficina y envases para la industria cervecera.

La rama de sustancias químicas básicas registró una disminución de 5,0 por ciento en abril. El resultado del mes se explica por menores exportaciones de soda cáustica, una menor demanda interna de gases industriales para la industria siderúrgica y por el atraso en la llegada de insumos para la fabricación de aditivos para la industria de plásticos.

La producción de artículos de tocador y limpieza aumentó 9,7 por ciento por una mayor demanda interna de detergentes y de artículos de limpieza (cera y lejía).

La producción de fibras artificiales aumentó 9,9 por ciento por mayores exportaciones a Brasil y Turquía.

23. El grupo de **minerales no metálicos** disminuyó 2,3 por ciento con lo que registra una caída de 3,7 por ciento en el período enero - abril.

La producción de vidrio disminuyó 18,2 por ciento debido a la menor demanda de envases para bebidas gaseosas y de productos farmacéuticos. La producción de materiales para la construcción cayó 1,5 por ciento por la menor demanda de cerámicos sanitarios y de concreto premezclado.

24. La **industria de hierro y acero** disminuyó 18,9 por ciento en abril y en el período enero – abril aumentó 0,3 por ciento. El resultado del mes refleja una menor demanda del sector construcción y menores exportaciones de bolas de acero para minería.

25. El rubro **productos metálicos, maquinaria y equipo** disminuyó 18,2 por ciento y en el período enero-abril 4,7 por ciento.

La industria de maquinaria eléctrica disminuyó 25,5 por ciento, por una menor producción de aparatos de distribución de la energía eléctrica ante una menor demanda interna; de hilos y cables de uso electrónico por debido a una menor demanda del mercado externo y a una mayor competencia en el mercado interno; y de pilas y baterías por una menor demanda interna.

La producción de maquinaria y equipo disminuyó 24,0 por ciento por la menor demanda de bombas y compresores. La producción de productos metálicos mostró una disminución de 16,8 por ciento por acumulación de inventarios. La producción de materiales de transporte disminuyó 13,0 por ciento, por una menor demanda interna.

26. La rama de **manufacturas diversas** registró una disminución de 2,2 por ciento y, en el período enero-abril, 2,9 por ciento. Este resultado refleja una menor demanda de artículos de bisutería.

27. La actividad de **servicios industriales** disminuyó 59 por ciento por menores pedidos de instalación de equipos de cocina, por menores pedidos de adaptaciones y remolques, y por menores servicios de revestimiento de metales.

Sector Construcción

28. En abril, el sector construcción disminuyó 8,9 por ciento asociado a un menor consumo interno de cemento por efecto de Semana Santa y a una disminución del avance físico de obras públicas.

Gráfico 7
Construcción (serie desestacionalizada)
 (Var. % trimestre móvil anualizado)

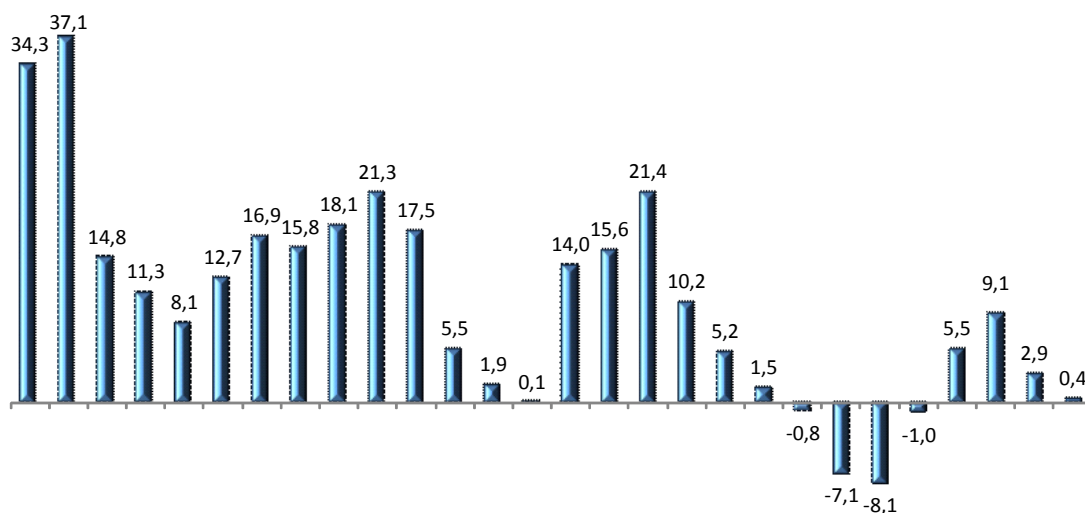

E.12 F M A M J J A S O N D E.13 F M A M J J A S O N D E.14 F M A
 Fuente: INEI y BCRP

En millones de soles de 2007	A.13	M	J	J	A	S	O	N	D	E.14	F	M	A
Serie desestacionalizada	2 703	2 604	2 601	2 728	2 630	2 535	2 623	2 634	2 617	2 641	2 705	2 585	2 611

Cuadro 13
SECTOR CONSTRUCCIÓN
 (Var. % respecto a igual periodo del año anterior)

	Consumo interno de cemento	Avance físico de obras	Sector construcción
Ene-2014	1,2	21,1	3,2
Feb	6,9	24,2	9,8
Mar	6,4	-6,3	3,1
Abr	-4,5	-19,8	-8,9

Departamento de Indicadores de Actividad Económica
 Subgerencia de Estadísticas Macroeconómicas
 Gerencia de Información y Análisis Económico
 Gerencia Central de Estudios Económicos
 20 de junio de 2014