

OPERACIONES DEL SECTOR PÚBLICO NO FINANCIERO: MAYO 2014^{1/}

1. En mayo, el sector público no financiero (SPNF) registró un superávit de S/. 517 millones, menor en S/. 534 millones al obtenido en el mismo mes de 2013, explicado por la caída de los ingresos tributarios del gobierno nacional y el aumento de los gastos no financieros del gobierno general. El resultado económico para el periodo enero-mayo ascendió a S/. 13 001 millones.

Cuadro N° 1

OPERACIONES DEL SECTOR PÚBLICO NO FINANCIERO ^{1/}

(Millones de nuevos soles)

| | MAYO | | | ENERO - MAYO | | |
|--|--------------|--------------|-------------|---------------|---------------|--------------|
| | 2013 | 2014 | Var. % real | 2013 | 2014 | Var. % real |
| 1. Ingresos corrientes del gobierno general | 9 677 | 9 875 | -1,5 | 51 663 | 56 032 | 4,8 |
| a. Ingresos tributarios | 7 220 | 7 403 | -1,0 | 38 851 | 42 594 | 6,0 |
| Nacional | 7 000 | 7 167 | -1,1 | 37 716 | 41 390 | 6,1 |
| Local | 220 | 236 | 3,5 | 1 135 | 1 204 | 2,4 |
| b. Ingresos no tributarios | 2 457 | 2 472 | -2,9 | 12 812 | 13 438 | 1,4 |
| Nacional | 2 116 | 2 176 | -0,7 | 11 175 | 11 774 | 1,8 |
| Regional | 122 | 62 | -50,6 | 384 | 301 | -24,1 |
| Local | 219 | 233 | 2,8 | 1 253 | 1 363 | 5,2 |
| 2. Gastos no financieros del gobierno general | 8 252 | 8 890 | 4,0 | 36 760 | 40 520 | 6,6 |
| a. Corriente | 6 184 | 6 523 | 1,9 | 27 532 | 30 743 | 7,9 |
| b. Capital | 2 068 | 2 367 | 10,6 | 9 227 | 9 777 | 2,4 |
| <i>del cual: Formación Bruta de Capital</i> | <i>2 016</i> | <i>2 182</i> | <i>4,5</i> | <i>8 813</i> | <i>9 187</i> | <i>0,8</i> |
| 3. Otros ^{2/} | 187 | 120 | | 130 | 246 | |
| 4. Resultado Primario | 1 613 | 1 105 | | 15 032 | 15 758 | |
| 5. Intereses | 562 | 588 | 1,1 | 3 012 | 2 757 | -11,5 |
| 6. Resultado Económico | 1 051 | 517 | | 12 021 | 13 001 | |

1/ Preliminar.

2/ Incluye ingresos de capital del Gobierno General y resultado primario de empresas estatales.

Fuente: MEF, BN, Sunat, EsSalud, sociedades de beneficencia pública y empresas estatales.

2. El resultado económico del sector público no financiero acumulado en los últimos 12 meses a mayo fue equivalente a un superávit de 1,0 por ciento del PBI, menor en 0,1 punto porcentual al registrado en el acumulado del mes anterior. Los ingresos corrientes pasaron de 22,4 a 22,3 por ciento del PBI, mientras que los gastos no financieros se mantuvieron en 20,6 por ciento del PBI.

^{1/} Informe elaborado por Jhordano Aguilar, Soyer Hilario, Rafael Herrada, Alberto Palacios y Jorge Zavala del Departamento de Estadísticas Fiscales.

Gráfico N° 1

Resultado económico del sector público no financiero

(Acumulado últimos doce meses - porcentaje del PBI)

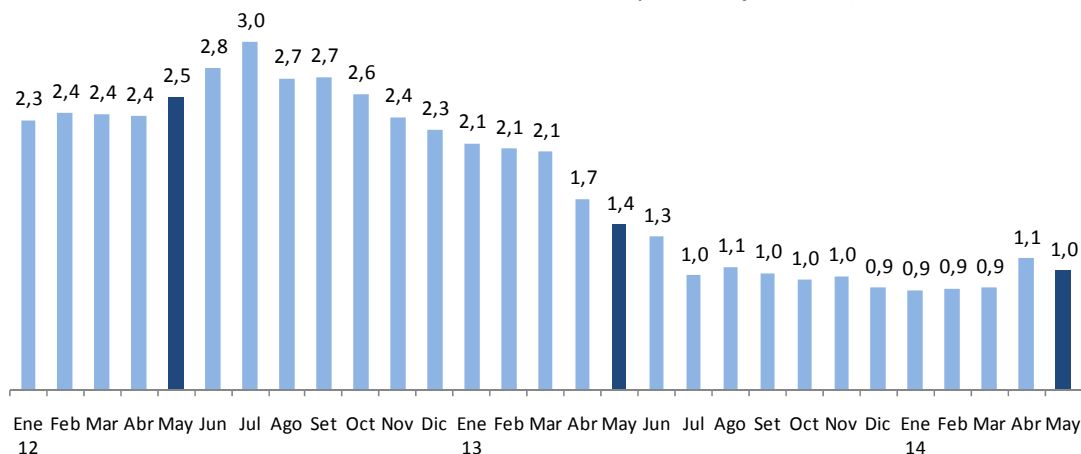

I. INGRESOS

3. En mayo, los ingresos corrientes del gobierno general ascendieron a S/. 9 875 millones, monto menor en 1,5 por ciento respecto al de similar mes del año anterior. Los ingresos tributarios del gobierno nacional disminuyeron 1,1 por ciento, resultado asociado a la caída de la recaudación del Impuesto a la Renta, del Impuesto General a las Ventas (IGV), del Impuesto Selectivo al Consumo (ISC) y de los ingresos no tributarios.

En el periodo enero-mayo, los ingresos corrientes aumentaron 4,8 por ciento, lo que se atribuye principalmente a la evolución positiva que ha registrado la recaudación del impuesto a la renta y el IGV.

NOTAS DE ESTUDIOS DEL BCRP

No. 36 –13 de junio de 2014

Cuadro N° 2
INGRESOS CORRIENTES DEL GOBIERNO GENERAL
(Millones de nuevos soles)

| | MAYO | | | ENERO - MAYO | | |
|-----------------------------------|--------------|--------------|--------------|---------------|---------------|--------------|
| | 2013 | 2014 | Var.%real | 2013 | 2014 | Var.%real |
| INGRESOS CORRIENTES (a+b) | 9 677 | 9 875 | -1,5 | 51 663 | 56 032 | 4,8 |
| a. TRIBUTARIOS | 7 220 | 7 403 | -1,0 | 38 851 | 42 594 | 6,0 |
| - GOBIERNO NACIONAL | 7 000 | 7 167 | -1,1 | 37 716 | 41 390 | 6,1 |
| 1. Renta | 2 610 | 2 527 | -6,5 | 17 372 | 18 763 | 4,4 |
| - Personas Naturales | 911 | 890 | -5,7 | 4 924 | 5 208 | 2,3 |
| - Personas Jurídicas | 1 542 | 1 473 | -7,7 | 9 693 | 10 172 | 1,4 |
| No domiciliados | 196 | 183 | -9,8 | 1 158 | 1 632 | 36,2 |
| Regularización | 156 | 164 | 1,6 | 2 754 | 3 383 | 18,8 |
| 2. Importaciones | 126 | 141 | 8,3 | 626 | 685 | 5,6 |
| 3. IGV | 4 076 | 4 085 | -3,2 | 19 299 | 21 111 | 5,8 |
| - Interno | 2 268 | 2 305 | -1,9 | 11 174 | 12 222 | 5,8 |
| - Importaciones | 1 808 | 1 781 | -4,9 | 8 126 | 8 888 | 5,8 |
| 4. ISC | 433 | 363 | -19,1 | 2 322 | 2 118 | -11,8 |
| - Combustibles | 207 | 142 | -33,7 | 1 116 | 822 | -28,8 |
| - Otros | 226 | 221 | -5,7 | 1 207 | 1 296 | 3,9 |
| 5. Otros | 657 | 711 | 4,6 | 2 910 | 3 049 | 1,3 |
| - ITAN | 265 | 348 | 26,7 | 953 | 1 092 | 10,8 |
| - Traslado detracciones | 137 | 109 | -23,1 | 698 | 669 | -7,2 |
| - Multas | 69 | 54 | -24,2 | 372 | 328 | -14,6 |
| - Otros 1/ | 186 | 200 | 4,1 | 887 | 959 | 4,5 |
| 6. Devoluciones (-) | 902 | 661 | -29,2 | 4 813 | 4 334 | -12,9 |
| - GOBIERNOS LOCALES ^{2/} | 220 | 236 | 3,5 | 1 135 | 1 204 | 2,4 |
| b. NO TRIBUTARIOS | 2 457 | 2 472 | -2,9 | 12 812 | 13 438 | 1,4 |
| - Gobierno Nacional | 2 116 | 2 176 | -0,7 | 11 175 | 11 774 | 1,8 |
| - Gobiernos Regionales | 122 | 62 | -50,6 | 384 | 301 | -24,1 |
| - Gobiernos Locales | 219 | 233 | 2,8 | 1 253 | 1 363 | 5,2 |
| - Nota ^{3/} | | | | | | |
| Tributos internos | 5 823 | 5 828 | -3,4 | 33 151 | 35 478 | 3,5 |
| Tributos externos | 2 079 | 2 000 | -7,1 | 9 378 | 10 246 | 5,6 |

1/ ITF, regularización, RUS, rodaje, casinos y tragamonedas y otros.

2/ Predial, alcabala, impuesto al patrimonio vehicular, impuesto a las máquinas tragamonedas y otros.

3/ No deduce devoluciones

Fuente: Sunat, Banco de la Nación, MEF, EsSalud, SBS, Beneficiencias Públicas.

Gráfico N° 2
Ingresos tributarios del gobierno nacional
 (Variación porcentual real 12 meses)

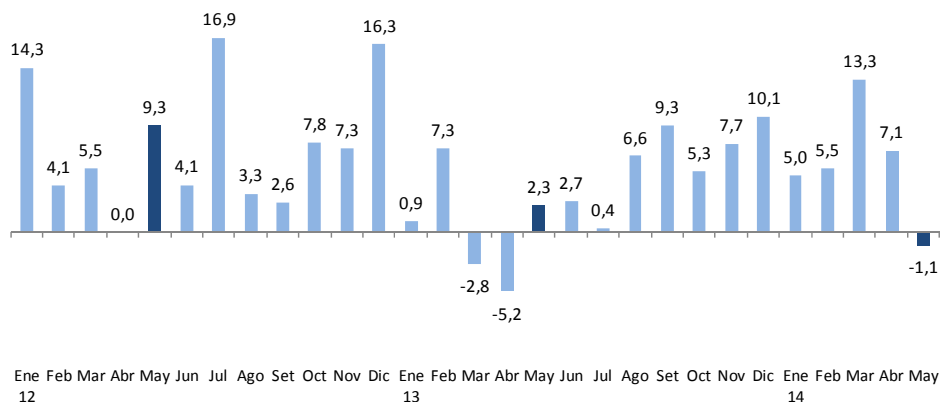

4. **El impuesto a la renta disminuyó 6,5 por ciento en mayo**, lo que se explica por la caída de rentas de tercera categoría (7,7 por ciento), pagos a cuenta de quinta categoría (11,3 por ciento) y pagos de no domiciliados (9,8 por ciento), lo que fue atenuado por el aumento de los pagos a cuenta por rentas de segunda categoría (18,1 por ciento).

En el acumulado a mayo, la recaudación del impuesto a la renta registraría un aumento de 4,4 por ciento, impulsado por los mayores pagos de quinta categoría (2,8 por ciento), no domiciliados (36,2 por ciento) y regularización (18,8 por ciento).

Gráfico N° 3
Impuesto a la renta
 (Variación porcentual real 12 meses)

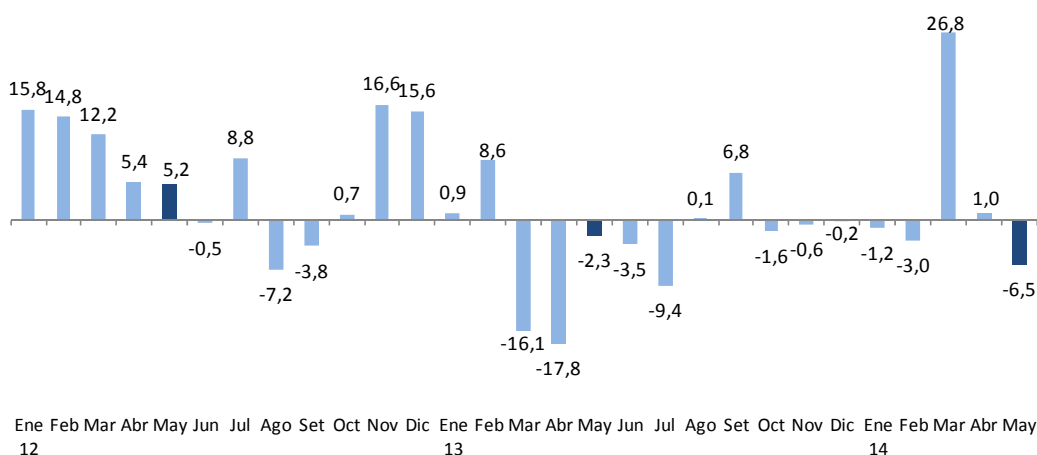

Cuadro N° 3
IMPUESTO A LA RENTA POR CATEGORÍAS
 (Millones de nuevos soles)

| | MAYO | | | ENERO - MAYO | | |
|-------------------|--------------|--------------|-------------|---------------|---------------|------------|
| | 2013 | 2014 | Var.%real | 2013 | 2014 | Var.%real |
| TOTAL | 2 610 | 2 527 | -6,5 | 17 372 | 18 763 | 4,4 |
| Primera Categoría | 25 | 28 | 8,9 | 128 | 148 | 12,0 |
| Segunda Categoría | 121 | 149 | 18,1 | 668 | 655 | -5,1 |
| Tercera Categoría | 1 313 | 1 255 | -7,7 | 8 335 | 8 342 | -3,3 |
| Cuarta Categoría | 60 | 66 | 5,1 | 328 | 363 | 6,9 |
| Quinta Categoría | 705 | 647 | -11,3 | 3 801 | 4 041 | 2,8 |
| No Domiciliados | 196 | 183 | -9,8 | 1 158 | 1 632 | 36,2 |
| Regularización | 156 | 164 | 1,6 | 2 754 | 3 383 | 18,8 |
| Otros | 33 | 35 | 1,7 | 200 | 198 | -4,2 |

Fuente: Sunat

5. **La recaudación del IGV ascendió a S/. 4 085 millones** en el mes de mayo, inferior en 3,2 por ciento en términos reales a similar mes de 2013. Esta disminución se desglosa en una reducción del IGV interno de 1,9 por ciento y del IGV externo de 4,9 por ciento. La menor recaudación por IGV externo se produce por los menores días útiles del mes, puesto que en mayo de este año se tuvo 21 días útiles, a diferencia del año anterior que fueron 22 días.

En el acumulado a mayo, el IGV registró un crecimiento de 5,8 por ciento, impulsado, tanto por el aumento del IGV interno y externo (5,8 por ciento, en cada uno de ellos).

Gráfico N° 4
Impuesto General a las Ventas
 (Variación porcentual real 12 meses)

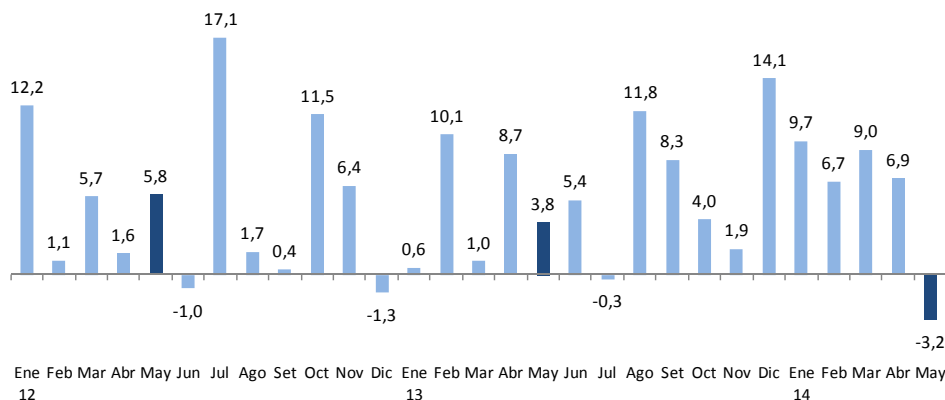

6. En mayo, el Impuesto Selectivo al Consumo (ISC) ascendió a S/. 363 millones, lo que representó una caída de 19,1 por ciento respecto al mismo mes del año pasado. Este resultado obedece a las menores volúmenes de importación de combustibles, lo que deriva en menores pagos del impuesto aplicado a los combustibles (-33,7 por ciento).

El ISC al mes de mayo acumuló una reducción de 11,8 por ciento, explicado por la menor recaudación proveniente del ISC combustibles en 28,8 por ciento.

Cuadro N° 4
IMPUESTO SELECTIVO AL CONSUMO
 (Millones de nuevos soles)

| | MAYO | | | ENERO - MAYO | | |
|-------------------------|------------|------------|--------------|--------------|--------------|--------------|
| | 2013 | 2014 | Var.%real | 2013 | 2014 | Var.%real |
| ISC TOTAL | 433 | 363 | -19,1 | 2 322 | 2 118 | -11,8 |
| Combustibles | 207 | 142 | -33,7 | 1 116 | 822 | -28,8 |
| Interno | 117 | 96 | -20,8 | 727 | 417 | -44,5 |
| Importado | 90 | 46 | -50,5 | 389 | 404 | 0,7 |
| Otros | 226 | 221 | -5,7 | 1 207 | 1 296 | 3,9 |
| Cervezas | 133 | 151 | 9,3 | 786 | 852 | 4,9 |
| Gaseosas y agua mineral | 37 | 36 | -6,5 | 197 | 205 | 0,8 |
| Bienes importados | 47 | 20 | -59,5 | 178 | 153 | -17,1 |
| Otros 1/ | 9 | 14 | 56,7 | 45 | 86 | 82,1 |
| NOTA | | | | | | |
| Internos | 296 | 297 | -3,1 | 1 755 | 1 561 | -14,0 |
| Externos | 137 | 66 | -53,6 | 567 | 557 | -4,9 |

1/ Licores, cigarros, vehículos, casinos de juego, juegos de azar y apuestas, loterías, bingos, rifas y eventos hípicas.

Fuente: Sunat.

7. Los aranceles a las importaciones (S/. 141 millones) aumentaron 8,3 por ciento en términos reales, lo que se explicó por la mayor recaudación de la sobretasa arancelaria aplicada a productos como el maíz, arroz, azúcar y leche entera en polvo. Adicionalmente, los aranceles se vieron favorecidos por el mayor tipo de cambio.



Gráfico N° 5
Impuesto a las importaciones
 (Variación porcentual real 12 meses)

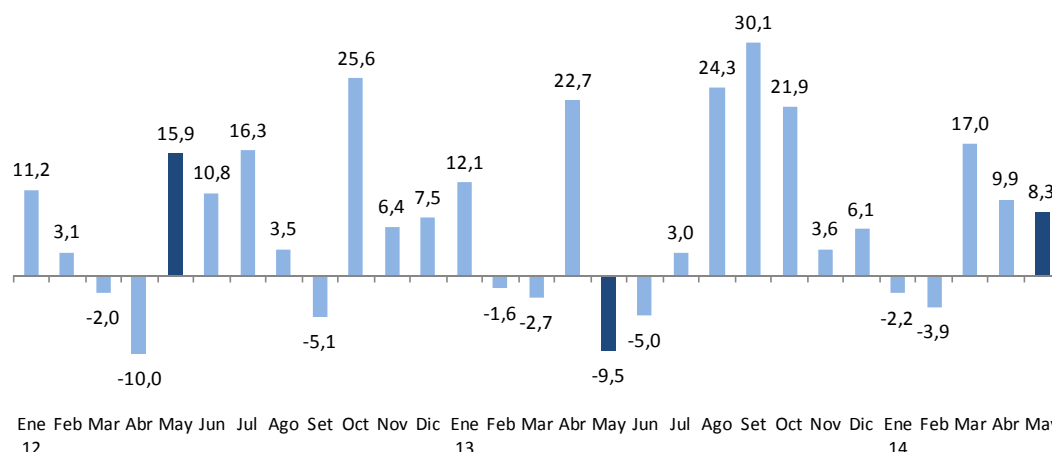

8. **En mayo, los otros ingresos tributarios del gobierno nacional (S/. 711 millones) aumentaron 4,6 por ciento, después de dos meses de registrar importantes caídas.** Esta mayor recaudación responde principalmente al Impuesto Temporal a los Activos Netos (ITAN).

Cabe indicar que el pago del ITAN se puede realizar a través de dos modalidades. La primera consiste en el pago íntegro del impuesto en la fecha de declaración, y la segunda consiste en el fraccionamiento del pago en 9 cuotas que se pagan en 9 meses, coincidiendo el primer pago con la declaración del ITAN. Para el mes de mayo, los ingresos por el concepto de ITAN corresponden al pago de la segunda cuota. Cabe resaltar, que los activos con una antigüedad no mayor a tres años están exonerados del pago del ITAN.

NOTAS DE ESTUDIOS DEL BCRP

No. 36 –13 de junio de 2014

Cuadro N° 5
OTROS INGRESOS TRIBUTARIOS
(Millones de nuevos soles)

| | MAYO | | | ENERO - MAYO | | |
|---------------------------------|------------|---------------|------------|--------------|--------------|------------|
| | 2013 | 2014 /ar.%rea | | 2013 | 2014 | Var.%real |
| TOTAL | 657 | 711 | 4,6 | 2 910 | 3 049 | 1,3 |
| ITAN | 265 | 348 | 26,7 | 953 | 1 092 | 10,8 |
| Traslado de detracciones | 137 | 109 | -23,1 | 698 | 669 | -7,2 |
| Multas | 69 | 54 | -24,2 | 372 | 328 | -14,6 |
| Amnistía y regularización | 79 | 63 | -22,9 | 361 | 336 | -10,0 |
| Impuesto al Rodaje | 27 | 32 | 14,6 | 133 | 157 | 13,9 |
| Impuesto Especial al la Minería | 24 | 38 | 55,2 | 113 | 110 | -5,5 |
| Casinos y tragamonedas | 22 | 23 | 2,8 | 110 | 118 | 3,7 |
| RUS | 12 | 13 | 0,5 | 61 | 64 | 2,3 |
| ITF | 11 | 11 | -4,1 | 54 | 60 | 8,0 |
| Otros | 11 | 20 | 77,6 | 56 | 114 | 96,3 |

Fuente: Sunat

Gráfico N° 6
Otros ingresos tributarios
(Variación porcentual real 12 meses)

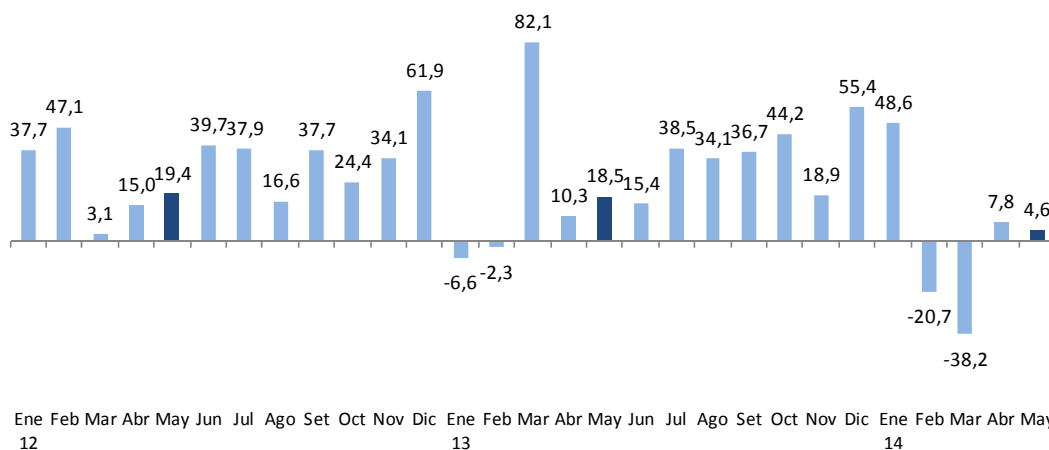

9. Las devoluciones del mes de mayo fueron S/. 661 millones, siendo menores en 29,2 por ciento respecto a similar mes del año anterior. En el periodo enero-mayo las devoluciones acumulan una caída de 12,9 por ciento.

Gráfico N° 7
Devoluciones de impuestos
(Millones de nuevos soles)

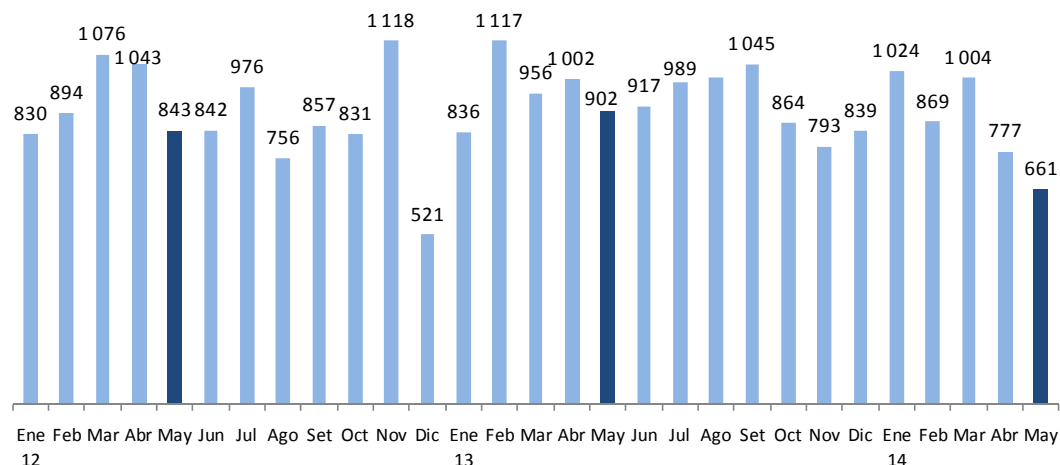

10. **Los ingresos no tributarios del gobierno nacional (S/. 2 176 millones) disminuyeron en 0,7 por ciento**, variación que se explica principalmente por el desfase en el pago del Gravamen Especial a la Minería (GEM), puesto que en mayo de 2013 se registraron una parte de las obligaciones del trimestre, a diferencia de este año en que el íntegro se registrará en el mes de junio.

En lo que va del año, los ingresos no tributarios del gobierno nacional se incrementaron 1,8 por ciento, respecto al periodo enero-mayo de 2013. Este leve crecimiento es explicado por el aumento de los recursos propios y transferencias (17,1 por ciento), lo que fue atenuado por la caída del GEM (46,4 por ciento) y las regalías petroleras y gasíferas (10,0 por ciento).

Cuadro N° 6
INGRESOS NO TRIBUTARIOS DEL GOBIERNO NACIONAL
(Millones de nuevos soles)

| | MAYO | | | ENERO - MAYO | | |
|-----------------------------------|--------------|--------------|-------------|---------------|---------------|------------|
| | 2013 | 2014 | Var.%real | 2013 | 2014 | Var.%real |
| INGRESOS NO TRIBUTARIOS | 2 116 | 2 176 | -0,7 | 11 175 | 11 774 | 1,8 |
| Contribuciones Sociales | 956 | 1 026 | 3,6 | 4 745 | 5 053 | 2,9 |
| Recursos Propios y Transferencias | 370 | 473 | 23,5 | 2 086 | 2 526 | 17,0 |
| Canon Petrolero y Gasífero 1/ | 240 | 248 | 0,0 | 1 267 | 1 290 | -1,6 |
| Regalías Petroleras y Gasíferas | 172 | 158 | -11,4 | 1 023 | 952 | -10,0 |
| Gravamen Especial a la Minería | 133 | 0 | -100,0 | 431 | 238 | -46,4 |
| Regalías Mineras | 35 | 54 | 49,3 | 167 | 171 | -1,0 |
| Otros | 211 | 218 | -0,4 | 1 456 | 1 543 | 2,3 |

1/ Porcentaje del valor de la producción por el derecho a explotar recursos naturales redistribuidos a las regiones.

Fuente: Sunat, Perupetro, EsSalud, ONP y MEF

NOTAS DE ESTUDIOS DEL BCRP

No. 36 –13 de junio de 2014

11. En mayo, los **ingresos de los gobiernos regionales (S/. 1 773 millones)** registraron una caída de 2,6 por ciento en términos reales. Esta disminución reflejó el menor remanente de utilidades de empresas (S/. 54 millones).

En el periodo enero-mayo los gobiernos regionales acumularon ingresos por S/. 9 014 millones, lo que constituye un crecimiento real de 9,2 por ciento para el periodo.

Cuadro N° 7
INGRESOS DE LOS GOBIERNOS REGIONALES
(Millones de nuevos soles)

| | MAYO | | | ENERO - MAYO | | |
|--------------------------------|--------------|--------------|-------------|--------------|--------------|-------------|
| | 2013 | 2014 | Var. % real | 2013 | 2014 | Var. % real |
| INGRESOS TOTALES (a+b) | 1 757 | 1 773 | -2,6 | 7 982 | 9 014 | 9,2 |
| a. INGRESOS CORRIENTES | 1 430 | 1 433 | -3,3 | 6 635 | 7 328 | 6,8 |
| 1. No tributarios | 122 | 62 | -50,6 | 384 | 301 | -24,1 |
| 2. Transferencias | 1 309 | 1 370 | 1,1 | 6 251 | 7 027 | 8,7 |
| - Recursos ordinarios | 1 050 | 1 119 | 2,9 | 5 139 | 5 586 | 5,1 |
| - Canon gasífero | 41 | 48 | 13,3 | 211 | 247 | 13,4 |
| - Canon y sobrecanon petrolero | 33 | 41 | 20,1 | 171 | 209 | 18,2 |
| - Renta de aduanas | 16 | 18 | 9,4 | 76 | 85 | 8,1 |
| - Otros | 169 | 145 | -17,3 | 654 | 900 | 33,2 |
| b. INGRESOS DE CAPITAL | 327 | 340 | 0,5 | 1 347 | 1 686 | 21,1 |

Fuente: MEF

12. Los **ingresos de los gobiernos locales (S/. 1 594 millones)** registraron un crecimiento real de 4,7 por ciento en mayo, explicado básicamente por las mayores transferencias corrientes por el Fondo de Compensación Municipal –Foncomun– (S/. 71 millones) y canon petrolero (S/. 20 millones).

En el acumulado a mayo los ingresos de los gobiernos locales aumentaron en 10,3 por ciento, principalmente por los mayores ingresos de capital (27,3 por ciento).

Cuadro N°8
INGRESOS DE LOS GOBIERNOS LOCALES
(Millones de nuevos soles)

| | MAYO | | | ENERO - MAYO | | |
|---------------------------------|--------------|--------------|--------------|--------------|--------------|-------------|
| | 2013 | 2014 | Var. % real | 2013 | 2014 | Var. % real |
| INGRESOS TOTALES (a+b) | 1 470 | 1 594 | 4,7 | 8 238 | 9 407 | 10,3 |
| a. INGRESOS CORRIENTES | 1 099 | 1 257 | 10,5 | 5 987 | 6 429 | 3,9 |
| 1. Tributarios | 220 | 236 | 3,5 | 1 135 | 1 204 | 2,4 |
| 2. No tributarios | 219 | 233 | 2,8 | 1 253 | 1 363 | 5,2 |
| 3. Transferencias | 660 | 788 | 15,4 | 3 599 | 3 861 | 3,8 |
| - Foncomun | 354 | 425 | 15,8 | 1 770 | 2 060 | 12,7 |
| - Canon | 238 | 236 | -3,9 | 1 240 | 1 226 | -4,3 |
| <i>Del cual: Canon Gasífero</i> | 152 | 143 | -9,4 | 790 | 739 | -9,4 |
| <i>Canon Petrolero</i> | 55 | 75 | 30,8 | 293 | 381 | 25,9 |
| - Otros | 68 | 127 | 80,4 | 589 | 575 | -5,7 |
| b. INGRESOS DE CAPITAL | 371 | 337 | -12,3 | 2 252 | 2 979 | 27,3 |

Fuente: MEF

II. GASTOS

13. Los gastos no financieros del gobierno general **de mayo se incrementaron en 4,0 por ciento**, impulsados principalmente por el crecimiento que registró el gobierno nacional (7,4 por ciento) y los gobiernos regionales (1,6 por ciento). En el mes, el gasto de los gobiernos locales tuvo una disminución de 2,1 por ciento. En el acumulado a mayo de 2014, el gasto no financiero del gobierno general creció 6,6 por ciento respecto a similar periodo de 2013.

Cuadro N° 9

GASTO NO FINANCIERO DEL GOBIERNO GENERAL

(Millones de nuevos soles)

| | MAYO | | | ENERO - MAYO | | |
|--|--------------|--------------|----------------|---------------|---------------|----------------|
| | 2013 | 2014 | Var. % real | 2013 | 2014 | Var. % real |
| I. GASTOS CORRIENTES | 6 184 | 6 523 | 1,9 | 27 532 | 30 743 | 7,9 |
| <i>Gobierno Nacional</i> | 4 142 | 4 364 | 1,7 | 18 068 | 20 605 | 10,2 |
| <i>Gobiernos Regionales</i> | 1 182 | 1 260 | 2,9 | 5 647 | 6 103 | 4,5 |
| <i>Gobiernos Locales</i> | 860 | 898 | 0,8 | 3 817 | 4 036 | 2,2 |
| Remuneraciones | 2 352 | 2 522 | 3,5 | 11 449 | 12 640 | 6,7 |
| <i>Gobierno Nacional</i> | 1 464 | 1 565 | 3,3 | 6 982 | 7 774 | 7,7 |
| <i>Gobiernos Regionales</i> | 742 | 797 | 3,7 | 3 687 | 4 023 | 5,5 |
| <i>Gobiernos Locales</i> | 146 | 159 | 5,3 | 780 | 843 | 4,4 |
| Bienes y servicios 1/ | 2 463 | 2 705 | 6,1 | 9 933 | 11 438 | 11,3 |
| <i>Gobierno Nacional</i> | 1 578 | 1 771 | 8,4 | 6 316 | 7 519 | 15,1 |
| <i>Gobiernos Regionales</i> | 268 | 289 | 4,1 | 1 056 | 1 165 | 6,6 |
| <i>Gobiernos Locales</i> | 616 | 645 | 1,1 | 2 561 | 2 755 | 4,0 |
| Transferencias 2/ | 1 369 | 1 296 | -8,6 | 6 150 | 6 665 | 4,8 |
| <i>Gobierno Nacional</i> | 1 100 | 1 028 | -9,8 | 4 771 | 5 312 | 7,7 |
| <i>Gobiernos Regionales</i> | 172 | 174 | -2,1 | 904 | 916 | -2,1 |
| <i>Gobiernos Locales</i> | 98 | 94 | -7,3 | 475 | 438 | -11,0 |
| II. GASTO DE CAPITAL | 2 068 | 2 367 | 10,6 | 9 227 | 9 777 | 2,4 |
| <i>Gobierno Nacional</i> | 543 | 847 | 50,6 | 3 094 | 3 585 | 12,0 |
| <i>Gobiernos Regionales</i> | 470 | 478 | -1,9 | 2 181 | 2 228 | -1,1 |
| <i>Gobiernos Locales</i> | 1 055 | 1 043 | -4,5 | 3 952 | 3 963 | -3,1 |
| Formación bruta de capital | 2 016 | 2 182 | 4,5 | 8 813 | 9 187 | 0,8 |
| <i>Gobierno Nacional</i> | 501 | 667 | 28,5 | 2 725 | 3 037 | 7,7 |
| <i>Gobiernos Regionales</i> | 466 | 477 | -1,0 | 2 175 | 2 223 | -1,1 |
| <i>Gobiernos Locales</i> | 1 049 | 1 038 | -4,4 | 3 913 | 3 926 | -3,1 |
| Otros gastos de capital 2/ | 52 | 185 | 244,3 | 414 | 590 | 37,5 |
| III. GASTO NO FINANCIERO TOTAL (I + II) | 8 252 | 8 890 | 4,0 | 36 760 | 40 520 | 6,6 |
| <i>Gobierno Nacional</i> | 4 685 | 5 211 | 7,4 | 21 163 | 24 190 | 10,5 |
| <i>Gobiernos Regionales</i> | 1 652 | 1 738 | 1,6 | 7 828 | 8 331 | 2,9 |
| <i>Gobiernos Locales</i> | 1 915 | 1 942 | -2,1 | 7 769 | 7 999 | -0,5 |

1/ Neto de comisiones y de transferencias intergubernamentales.

2/ Incluye el pago de pensiones y transferencia corrientes al sector privado

Fuente: MEF



Gráfico N° 8
Gasto no financiero del gobierno general
 (Variación porcentual real 12 meses)



Gráfico N° 9
Gasto no financiero del gobierno general por nivel de gobierno
 (Variación porcentual real)



II.1 GASTO DEL GOBIERNO NACIONAL

14. **El gasto no financiero del gobierno nacional -neto de transferencias a gobiernos subnacionales- (S/. 5 211 millones) aumentó 7,4 por ciento en mayo**, explicado por el incremento del gasto de capital (50,6 por ciento) y en menor medida por el aumento del gasto corriente (1,7 por ciento).
15. **Las remuneraciones (S/. 1 565 millones) registraron un aumento de 3,3 por ciento**, por los mayores pagos a los servidores del Ministerio de Educación, Ministerio de Salud y Fuerzas Armadas y Policía Nacional, correspondientes a la segunda etapa de las reformas remunerativas.
16. **El gasto en bienes y servicios (S/. 1 771 millones) aumentó 8,4 por ciento respecto al de mayo del año anterior**, explicado por el mayor gasto del:
- Ministerio de Educación (S/. 26 millones) para capacitación docente y alfabetización.
 - Ministerio de Economía y Finanzas (S/. 25 millones), en la contratación de servicios técnicos y profesionales (consultorías y asesorías), así como en servicios de comunicación, publicidad y difusión.
 - Ministerio del Interior (S/. 20 millones), para operaciones policiales en la reducción de la victimización en las zonas urbanas del país.
 - Presidencia del Consejo de Ministros (S/. 14 millones), para la encuesta nacional de hogares rurales.
 - Ministerio de Vivienda, Construcción y Saneamiento (S/. 9 millones), en la consolidación y modernización del Catastro Nacional.
17. **El gasto en transferencias corrientes (S/. 1 028 millones) disminuyó en 9,8 por ciento**, principalmente por las menores transferencias al Programa Nacional de Alimentación Escolar y Pre-escolar (S/. 300 millones); pago de planilla a pensionistas del Ministerio del Interior (S/. 60 millones); y a la mejora del desempeño deportivo de los deportistas peruanos de alta competencia (S/. 49 millones).
18. **El gasto en formación bruta de capital del gobierno nacional aumentó 28,5 por ciento en términos reales**. El ministerio de Transportes y Comunicaciones (S/. 367 millones) es el que ha registrado el mayor aporte de inversión en el mes. Los proyectos más importantes desarrollados por entidades del gobierno nacional en mayo fueron:
- Concesiones viales S/. 85 millones.
 - Construcción y mejoramiento carretera Camaná – Desvío Quilca - Matarani - Ilo – Tacna (S/. 31 millones).
 - Proyecto Especial Sistema Eléctrico de Transporte Masivo de Lima y Callao (S/. 27 millones).
 - Rehabilitación y mejoramiento de la carretera Huaura - Sayán – Churín (S/. 17 millones).
 - Construcción Línea 2 y Ramal Avenida Faucett Gambetta de la Red Básica del Metro de Lima-Callao (S/. 15 millones).
 - Rehabilitación y mejoramiento carretera Imperial Mayocc-Ayacucho-Tramo Mayocc- Huanta (S/. 15 millones).

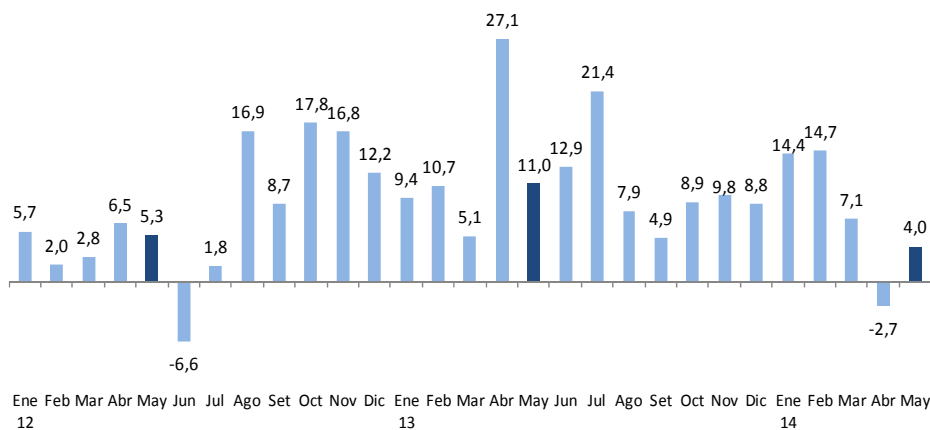
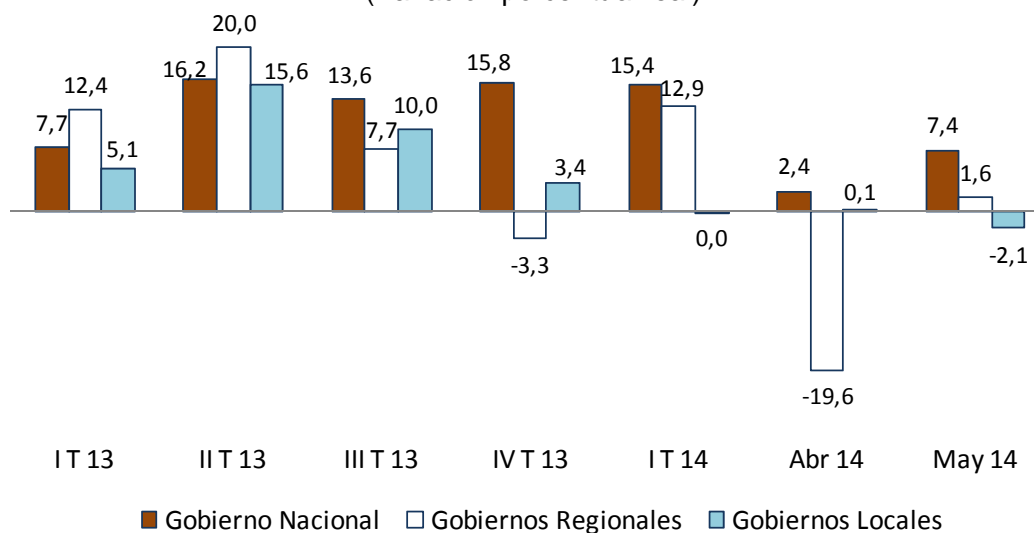
NOTAS DE ESTUDIOS DEL BCRP

No. 36 –13 de junio de 2014

- Rehabilitación y mejoramiento de la carretera Lima-Canta-La Viuda-Unish (S/. 14 millones).
- Rehabilitación y mejoramiento de la carretera Ayacucho – Abancay (S/.12 millones).
- Rehabilitación y mejoramiento de la carretera Chamaya-Jaén-San Ignacio-Río Canchis (S/. 11 millones).

Cuadro N° 10

INVERSIÓN DEL GOBIERNO NACIONAL
(Millones de nuevos soles)

| | MAYO | | | | ENERO-MAYO | | | |
|--|------------|------------|------------|-------------|--------------|--------------|------------|------------|
| | 2013 | 2014 | Variación | | 2013 | 2014 | Variación | |
| | | | Dif. Nom. | % real | | | Dif. Nom. | % real |
| Ministerio de Transportes y Comunicaciones | 234 | 367 | 134 | 51,8 | 1 726 | 1 883 | 157 | 5,5 |
| Ministerio de Salud | 32 | 23 | -8 | -29,3 | 95 | 193 | 99 | 97,7 |
| Universidades | 30 | 59 | 28 | 86,8 | 106 | 168 | 62 | 52,8 |
| Ministerio de Educación | 56 | 24 | -32 | -58,8 | 192 | 126 | -65 | -36,4 |
| Ministerio de Vivienda y Construcción | 13 | 26 | 12 | 88,5 | 77 | 93 | 17 | 17,5 |
| Ministerio de Agricultura | 23 | 41 | 18 | 73,5 | 100 | 92 | -8 | -11,3 |
| Ministerio de Energía y Minas | 15 | 24 | 9 | 56,3 | 73 | 87 | 14 | 15,2 |
| Instituto Nacional Penitenciario | 7 | 1 | -6 | -84,3 | 72 | 86 | 13 | 14,2 |
| Resto | 92 | 102 | 10 | 7,6 | 286 | 309 | 24 | 4,7 |
| TOTAL | 501 | 667 | 166 | 28,5 | 2 725 | 3 037 | 312 | 7,7 |

Fuente: MEF, SIAF

Gráfico N° 10

Formación bruta de capital del gobierno nacional

(Variación porcentual real 12 meses)

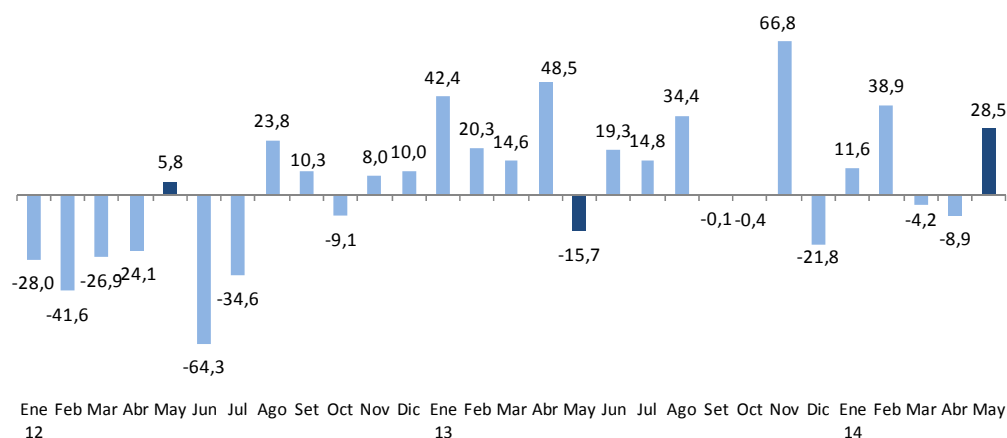

19. El gasto en Otros Gastos de Capital (S/. 180 millones) aumentó en 311,7 por ciento respecto a mayo del año anterior, por las mayores transferencias de capital a la Organización Internacional para las Migraciones -OIM- a través del Ministerio de Vivienda, Construcción y Saneamiento para la construcción del Centro de Convenciones en Lima-Perú (S/. 105 millones) y para el Bono Familiar Habitacional (S/. 24 millones), que es un subsidio especial destinado a hogares de bajos ingresos para la obtención de una vivienda.

II.2 GASTO DE LOS GOBIERNOS REGIONALES

20. Los gastos no financieros de los gobiernos regionales (S/. 1 738 millones) aumentaron 1,6 por ciento como consecuencia de los mayores gastos corrientes (2,9 por ciento), por mayores remuneraciones (3,7 por ciento), principalmente a docentes por la reforma magisterial y al personal de salud. El gasto en bienes y servicios aumentó en 4,1 por ciento, variación que se explica por los mayores montos asignados al servicio de mantenimiento, acondicionamiento y reparaciones.

Gráfico N° 11
Gasto no financiero de los gobiernos regionales
 (Variación porcentual real 12 meses)

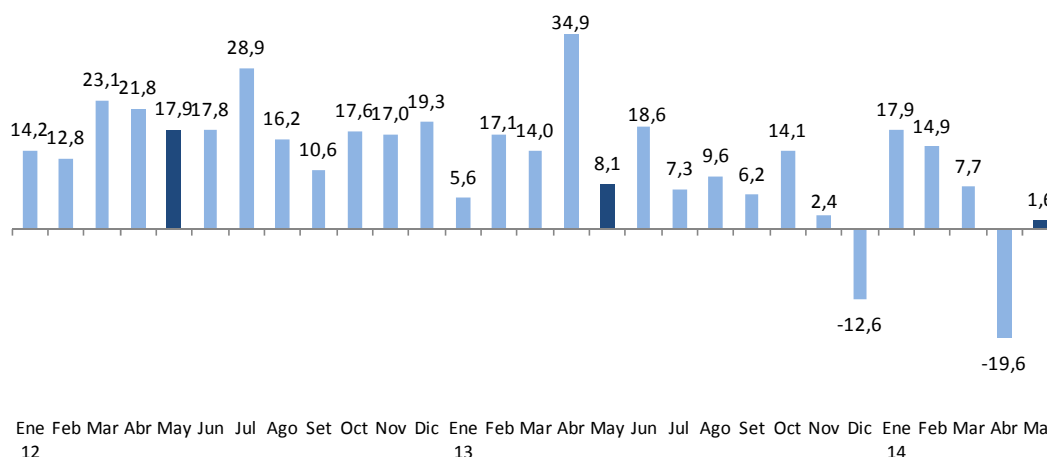

21. El gasto en formación bruta de capital de los gobiernos regionales disminuyó en 1,0 por ciento en términos reales. Los gobiernos regionales que registraron menores gastos de inversión en el mes fueron los de Ancash (S/. 33 millones), Cusco y Tumbes (S/. 15 millones cada región), Ucayali (S/. 14 millones) y Piura (S/. 12 millones).

Sin embargo, en el periodo enero-mayo destacaron las mayores inversiones de los gobiernos regionales de Lambayeque (S/. 80 millones), Ayacucho (S/. 72 millones), Huancavelica (S/. 39 millones) y Junín (S/. 38 millones).

NOTAS DE ESTUDIOS DEL BCRP

No. 36 –13 de junio de 2014

Cuadro N° 11
INVERSIÓN DE LOS GOBIERNOS REGIONALES

(Millones de nuevos soles)

| | MAYO | | | | ENERO-MAYO | | | |
|--------------------|------------|------------|-----------|-------------|--------------|--------------|-----------|-------------|
| | 2013 | 2014 | Variación | | 2013 | 2014 | Variación | |
| | | | Dif. Nom. | % real | | | Dif. Nom. | % real |
| CUSCO | 48 | 33 | -15 | -33,8 | 286 | 199 | -87 | -32,6 |
| AREQUIPA | 24 | 78 | 54 | 210,9 | 157 | 175 | 18 | 7,8 |
| AYACUCHO | 14 | 24 | 10 | 69,8 | 88 | 160 | 72 | 75,8 |
| SAN MARTÍN | 28 | 23 | -5 | -19,9 | 129 | 133 | 4 | -0,7 |
| LORETO | 20 | 18 | -2 | -11,5 | 99 | 126 | 26 | 22,3 |
| LAMBAYEQUE | 14 | 11 | -3 | -27,2 | 36 | 116 | 80 | 211,1 |
| CALLAO | 15 | 53 | 39 | 246,5 | 105 | 103 | -2 | -5,4 |
| HUANCAVELICA | 15 | 16 | 1 | 4,2 | 63 | 102 | 39 | 55,8 |
| APURÍMAC | 10 | 7 | -3 | -35,0 | 91 | 99 | 7 | 4,6 |
| PUNO | 15 | 26 | 11 | 64,6 | 55 | 89 | 34 | 56,9 |
| LIMA | 10 | 19 | 8 | 74,7 | 79 | 87 | 8 | 7,0 |
| JUNÍN | 14 | 13 | -1 | -12,2 | 48 | 85 | 38 | 72,8 |
| PIURA | 32 | 20 | -12 | -39,3 | 138 | 83 | -55 | -42,0 |
| MOQUEGUA | 12 | 20 | 9 | 68,8 | 41 | 75 | 34 | 75,4 |
| AMAZONAS | 16 | 14 | -2 | -15,0 | 65 | 73 | 9 | 9,6 |
| TUMBES | 16 | 0 | -15 | -97,9 | 63 | 73 | 10 | 11,3 |
| PASCO | 20 | 14 | -5 | -29,9 | 85 | 72 | -14 | -18,9 |
| HUÁNUCO | 4 | 11 | 7 | 156,1 | 102 | 62 | -40 | -41,1 |
| ICA | 14 | 11 | -3 | -24,1 | 56 | 52 | -4 | -10,5 |
| LA LIBERTAD | 9 | 10 | 1 | 11,7 | 36 | 47 | 11 | 25,9 |
| CAJAMARCA | 19 | 9 | -9 | -51,9 | 79 | 44 | -35 | -46,1 |
| UCAYALI | 34 | 19 | -14 | -44,5 | 82 | 44 | -38 | -47,8 |
| ANCASH | 34 | 1 | -33 | -97,5 | 96 | 44 | -52 | -55,7 |
| TACNA | 13 | 9 | -3 | -28,4 | 49 | 34 | -14 | -31,6 |
| MADRE DE DIOS | 13 | 11 | -2 | -15,3 | 35 | 25 | -10 | -31,7 |
| LIMA METROPOLITANA | 5 | 5 | 1 | 9,9 | 12 | 22 | 10 | 81,3 |
| TOTAL | 466 | 477 | 12 | -1,0 | 2 175 | 2 223 | 48 | -1,1 |

Fuente: MEF.

22. En mayo, la menor inversión de los gobiernos regionales se concentró en la función Saneamiento, Planeamiento y Gestión y Salud. En el acumulado a mayo, los recursos de los gobiernos regionales destinados a inversión se concentran principalmente en las funciones Agropecuaria (infraestructura de riego), Transporte (infraestructura vial), Vivienda y Desarrollo Urbano y Cultura y Deporte.

Cuadro N° 12
INVERSIÓN DE LOS GOBIERNOS REGIONALES POR FUNCIÓN
(Millones de nuevos soles)

| | MAYO | | | | ENERO-MAYO | | | |
|------------------------------|------------|------------|-----------|-------------|--------------|--------------|-----------|-------------|
| | 2013 | 2014 | Variación | | 2013 | 2014 | Variación | |
| | | | Dif. Nom. | % real | | | Dif. Nom. | % real |
| TRANSPORTE | 128 | 171 | 42 | 28,4 | 564 | 618 | 55 | 6,0 |
| EDUCACIÓN | 86 | 87 | 1 | -2,6 | 354 | 361 | 7 | -1,4 |
| AGROPECUARIA | 51 | 81 | 30 | 53,5 | 292 | 355 | 63 | 17,5 |
| SALUD | 48 | 40 | -9 | -21,1 | 385 | 322 | -63 | -19,1 |
| SANEAMIENTO | 64 | 13 | -51 | -80,5 | 207 | 157 | -50 | -26,7 |
| PLANEAMIENTO Y GESTIÓN | 31 | 20 | -11 | -36,4 | 136 | 127 | -9 | -9,5 |
| ORDEN PÚBLICO Y SEGURIDAD | 10 | 13 | 2 | 18,3 | 61 | 69 | 9 | 10,6 |
| CULTURA Y DEPORTE | 8 | 12 | 3 | 37,7 | 39 | 58 | 19 | 43,7 |
| ENERGÍA | 15 | 10 | -5 | -34,1 | 52 | 43 | -9 | -20,8 |
| VIVIENDA Y DESARROLLO URBANO | 2 | 19 | 17 | 1 054,9 | 6 | 39 | 33 | 565,3 |
| AMBIENTE | 6 | 5 | -1 | -11,9 | 20 | 31 | 11 | 49,0 |
| TURISMO | 4 | 3 | -1 | -34,5 | 20 | 14 | -6 | -33,8 |
| DEFENSA Y SEGURIDAD NACIONAL | 0 | 1 | 0 | 25,6 | 3 | 8 | 5 | 172,1 |
| PESCA | 1 | 1 | 0 | 23,9 | 6 | 4 | -2 | -29,6 |
| PROTECCIÓN SOCIAL | 3 | 1 | -3 | -77,9 | 7 | 4 | -3 | -41,3 |
| COMUNICACIONES | 3 | 0 | -3 | -99,5 | 11 | 3 | -8 | -73,3 |
| JUSTICIA | 1 | 1 | 0 | -35,4 | 5 | 3 | -2 | -39,9 |
| COMERCIO | 1 | 0 | -1 | -75,1 | 7 | 3 | -4 | -59,7 |
| OTRAS | 1 | 0 | 0 | -32,6 | 1 | 3 | 2 | 134,2 |
| TOTAL | 466 | 477 | 12 | -1,0 | 2 175 | 2 223 | 48 | -1,1 |

Fuente: MEF.

23. Los proyectos más importantes desarrollados en este nivel de gobierno en mayo fueron:

- Construcción de vía troncal que interconecta los distritos de Miraflores, Alto Selva Alegre, Yanahuara, Cayma y Cerro Colorado-Provincia de Arequipa (S/. 39 millones).
- Construcción de la Vía Costa Verde Costanera-Tramo Callao (S/. 40 millones).
- Majes Siguas II etapa (S/. 30 millones).
- Ampliación de la frontera agrícola Lomas de Ilo-Moquegua (S/. 10 millones).
- Mejoramiento de la Avenida Néstor Gambetta – Callao (S/. 9 millones).

II.3 GASTO DE LOS GOBIERNOS LOCALES

24. Los gastos no financieros de los gobiernos locales registraron una disminución de 2,1 por ciento, principalmente por la caída de 4,5 por ciento del gasto de capital.

Gráfico N° 12
Gasto no financiero de los gobiernos locales
 (Variación porcentual real 12 meses)

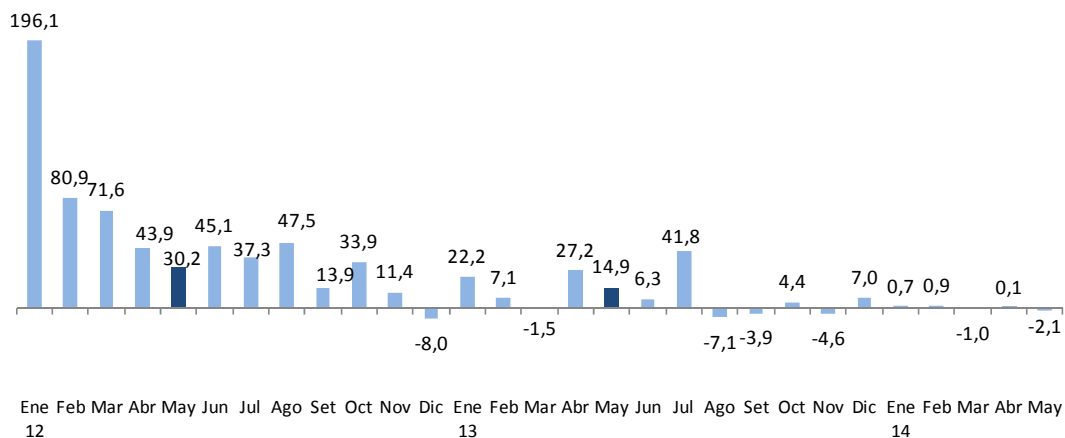

25. En mayo, a nivel departamental los gobiernos locales que tuvieron un menor gasto no financiero fueron los de Lima (S/. 48 millones), Ancash (S/. 16 millones), Moquegua (S/. 10 millones), Pasco y Arequipa (S/. 7 millones, en cada caso).

Cuadro N° 13
GASTO NO FINANCIERO DE LOS GOBIERNOS LOCALES
(Millones de nuevos soles)

| | MAYO | | | | ENERO-MAYO | | | |
|---------------|--------------|--------------|-----------|-------------|--------------|--------------|------------|-------------|
| | 2013 | 2014 | Variación | | 2013 | 2014 | Variación | |
| | | | Dif. Nom. | % real | | | Dif. Nom. | % real |
| LIMA | 483 | 435 | -48 | -13,0 | 1 869 | 1 968 | 98 | 1,7 |
| CUSCO | 266 | 263 | -3 | -4,4 | 938 | 918 | -20 | -5,4 |
| PIURA | 101 | 110 | 9 | 5,6 | 462 | 495 | 32 | 3,4 |
| LA LIBERTAD | 90 | 118 | 28 | 27,1 | 446 | 481 | 35 | 4,3 |
| CAJAMARCA | 93 | 102 | 9 | 5,6 | 419 | 455 | 36 | 4,8 |
| ANCASH | 100 | 84 | -16 | -19,3 | 417 | 447 | 30 | 3,5 |
| AREQUIPA | 88 | 81 | -7 | -10,6 | 353 | 370 | 17 | 1,4 |
| PUNO | 59 | 109 | 50 | 77,1 | 253 | 299 | 46 | 14,3 |
| LORETO | 47 | 54 | 7 | 10,4 | 223 | 255 | 33 | 10,9 |
| JUNIN | 52 | 60 | 8 | 10,6 | 212 | 224 | 12 | 2,2 |
| CALLAO | 49 | 43 | -6 | -15,9 | 197 | 220 | 24 | 8,3 |
| ICA | 47 | 55 | 9 | 14,6 | 208 | 212 | 3 | -1,7 |
| HUANUCO | 44 | 52 | 8 | 13,4 | 185 | 196 | 11 | 2,5 |
| AYACUCHO | 62 | 57 | -5 | -10,9 | 213 | 188 | -26 | -14,9 |
| TACNA | 48 | 43 | -6 | -14,5 | 207 | 172 | -35 | -19,5 |
| LAMBAYEQUE | 40 | 41 | 1 | 0,0 | 174 | 168 | -6 | -6,6 |
| SAN MARTIN | 37 | 35 | -1 | -7,3 | 152 | 164 | 12 | 4,1 |
| HUANCVELICA | 39 | 41 | 3 | 3,4 | 154 | 149 | -5 | -6,4 |
| UCAYALI | 36 | 32 | -4 | -14,0 | 127 | 125 | -2 | -4,7 |
| MOQUEGUA | 40 | 30 | -10 | -27,2 | 156 | 118 | -38 | -27,1 |
| APURIMAC | 27 | 33 | 6 | 18,6 | 101 | 107 | 6 | 2,0 |
| TUMBES | 16 | 20 | 4 | 22,5 | 85 | 90 | 4 | 1,3 |
| PASCO | 25 | 18 | -7 | -29,0 | 112 | 83 | -29 | -28,5 |
| AMAZONAS | 21 | 19 | -3 | -15,1 | 83 | 75 | -8 | -12,5 |
| MADRE DE DIOS | 5 | 6 | 1 | 7,6 | 21 | 20 | -1 | -9,4 |
| TOTAL | 1 915 | 1 942 | 27 | -2,1 | 7 769 | 7 999 | 230 | -0,5 |

Fuente: MEF.

26. **La inversión** de los municipios ascendió a S/. 1 038 millones, menor en 4,4 por ciento en términos reales respecto a mayo de 2013. Los gobiernos locales de los departamentos de Lima, Ancash, Callao y Moquegua, son los que registraron las mayores caídas en la ejecución de sus proyectos de inversión.

NOTAS DE ESTUDIOS DEL BCRP

No. 36 –13 de junio de 2014

Cuadro N° 14
INVERSIÓN DE LOS GOBIERNOS LOCALES
(Millones de nuevos soles)

| | MAYO | | | | ENERO-MAYO | | | |
|---------------|--------------|--------------|------------|-------------|--------------|--------------|-----------|-------------|
| | 2013 | 2014 | Variación | | 2013 | 2014 | Variación | |
| | | | Dif. Nom. | % real | | | Dif. Nom. | % real |
| CUSCO | 186 | 192 | 5 | -0,7 | 644 | 647 | 3 | -2,9 |
| LIMA | 195 | 141 | -54 | -30,4 | 489 | 509 | 20 | 0,7 |
| LA LIBERTAD | 53 | 67 | 14 | 21,9 | 263 | 289 | 26 | 6,2 |
| ANCASH | 62 | 45 | -17 | -29,5 | 258 | 282 | 24 | 5,8 |
| PIURA | 54 | 63 | 9 | 12,7 | 247 | 269 | 22 | 5,2 |
| CAJAMARCA | 52 | 59 | 7 | 9,0 | 240 | 257 | 17 | 3,3 |
| AREQUIPA | 49 | 45 | -4 | -10,8 | 197 | 211 | 14 | 3,3 |
| PUNO | 33 | 81 | 48 | 137,6 | 139 | 179 | 40 | 24,9 |
| AYACUCHO | 46 | 40 | -5 | -14,7 | 150 | 123 | -27 | -20,8 |
| ICA | 28 | 35 | 6 | 18,5 | 130 | 117 | -13 | -12,9 |
| HUANUCO | 27 | 32 | 6 | 17,8 | 113 | 116 | 3 | -0,4 |
| LORETO | 22 | 21 | -2 | -10,8 | 105 | 113 | 8 | 4,3 |
| JUNIN | 26 | 33 | 7 | 20,9 | 103 | 107 | 4 | 0,0 |
| TACNA | 29 | 28 | -1 | -7,1 | 123 | 106 | -18 | -17,2 |
| HUANCAVELICA | 24 | 28 | 4 | 12,1 | 102 | 93 | -9 | -11,8 |
| SAN MARTIN | 23 | 18 | -5 | -23,2 | 84 | 89 | 5 | 2,1 |
| MOQUEGUA | 26 | 17 | -8 | -34,6 | 100 | 67 | -34 | -35,8 |
| APURIMAC | 18 | 22 | 4 | 20,8 | 62 | 63 | 1 | -1,7 |
| LAMBAYEQUE | 21 | 18 | -3 | -15,9 | 86 | 62 | -24 | -29,9 |
| UCAYALI | 23 | 17 | -6 | -29,3 | 71 | 62 | -10 | -16,3 |
| TUMBES | 10 | 12 | 2 | 20,0 | 51 | 55 | 4 | 3,6 |
| PASCO | 15 | 10 | -5 | -35,9 | 72 | 45 | -27 | -39,4 |
| AMAZONAS | 13 | 8 | -4 | -36,6 | 44 | 32 | -12 | -28,9 |
| CALLAO | 12 | 2 | -10 | -83,7 | 32 | 28 | -5 | -17,4 |
| MADRE DE DIOS | 1 | 2 | 1 | 59,7 | 8 | 7 | -1 | -19,0 |
| TOTAL | 1 049 | 1 038 | -11 | -4,4 | 3 913 | 3 926 | 13 | -3,1 |

Fuente: MEF.

27. Los recursos de los gobiernos locales destinados a inversión se concentraron en las funciones de Transporte, Saneamiento, Educación, Planeamiento y Gestión, Cultura y Deporte y Agropecuaria que representaron el 79 por ciento de la inversión ejecutada al mes de mayo.

Cuadro N° 15
INVERSIÓN DE LOS GOBIERNOS LOCALES POR FUNCIÓN
(Millones de nuevos soles)

| | MAYO | | | | ENERO-MAYO | | | |
|------------------------------|--------------|--------------|------------|-------------|--------------|--------------|-----------|-------------|
| | 2013 | 2014 | Variación | | 2013 | 2014 | Variación | |
| | | | Dif. Nom. | % real | | | Dif. Nom. | % real |
| TRANSPORTE | 297 | 277 | -20 | -10,0 | 1 091 | 964 | -127 | -14,6 |
| SANEAMIENTO | 140 | 223 | 84 | 54,5 | 621 | 749 | 128 | 16,6 |
| EDUCACIÓN | 139 | 120 | -19 | -16,4 | 497 | 465 | -33 | -9,7 |
| PLANEAMIENTO Y GESTIÓN | 104 | 80 | -24 | -25,7 | 401 | 348 | -53 | -16,1 |
| CULTURA Y DEPORTE | 58 | 63 | 4 | 4,0 | 256 | 328 | 71 | 23,6 |
| AGROPECUARIA | 64 | 71 | 7 | 7,7 | 261 | 247 | -14 | -8,4 |
| VIVIENDA Y DESARROLLO URBANO | 88 | 42 | -45 | -53,4 | 192 | 197 | 6 | -0,5 |
| AMBIENTE | 42 | 37 | -5 | -15,1 | 167 | 152 | -15 | -11,9 |
| ORDEN PÚBLICO Y SEGURIDAD | 32 | 44 | 13 | 35,8 | 108 | 135 | 27 | 20,4 |
| SALUD | 20 | 23 | 3 | 8,8 | 85 | 95 | 10 | 7,5 |
| COMERCIO | 15 | 15 | 0 | -6,4 | 50 | 90 | 40 | 73,1 |
| PROTECCIÓN SOCIAL | 22 | 18 | -5 | -23,5 | 72 | 66 | -6 | -11,7 |
| ENERGÍA | 18 | 17 | -1 | -11,1 | 67 | 61 | -6 | -11,9 |
| TURISMO | 5 | 3 | -1 | -33,0 | 19 | 11 | -9 | -46,2 |
| COMUNICACIONES | 2 | 1 | -1 | -42,9 | 8 | 7 | -1 | -18,7 |
| INDUSTRIA | 1 | 1 | 0 | 47,6 | 5 | 5 | 0 | -4,2 |
| TRABAJO | 1 | 2 | 0 | - | 6 | 5 | -1 | - |
| OTRAS | 1 | 0 | -1 | -65,3 | 5 | 1 | -3 | -69,5 |
| TOTAL | 1 049 | 1 038 | -11 | -4,4 | 3 913 | 3 926 | 13 | -3,1 |

Fuente: MEF.

28. Los proyectos más importantes desarrollados en este nivel de gobierno en mayo fueron:

- Drenaje pluvial de la ciudad de Juliaca (S/. 38 millones).
- Mejoramiento de la transitabilidad vehicular y peatonal en la Avenida María Elena Moyano, Avenida El Sol y la Avenida José Carlos Mariátegui del distrito de Villa El Salvador – Lima (S/. 8 millones).
- Mejoramiento de la infraestructura vial de la Avenida Angélica Gamarra, Panamericana Norte - Avenida Tomás Valle de los distritos de San Martín de Porres y Los Olivos - Lima (S/.8 millones).
- Creación del intercambio vial en la Avenida América Sur, Avenida La Marina, Avenida Moche y Calle Manco Inca en el Óvalo Grau, distrito de Trujillo - La Libertad (S/. 7 millones).
- Mejoramiento y rehabilitación de la infraestructura vial de la Avenida Los Próceres entre la Avenida José Granda - Avenida Carlos Izaguirre del distrito de San Martín de Porres- Lima (S/. 6 millones).

Departamento de Estadísticas Fiscales
Subgerencia de Estadísticas Macroeconómicas
Gerencia de Información y Análisis Económico
13 de junio de 2014