

NOTAS DE ESTUDIOS DEL BCRP

No. 29 –19 de mayo de 2014

OPERACIONES DEL SECTOR PÚBLICO NO FINANCIERO: ABRIL 2014^{1/}

1. En abril, el sector público no financiero (SPNF) registró un superávit de S/. 4 208 millones, mayor en S/. 1 291 millones al obtenido en el mismo mes de 2013, explicado por el crecimiento de los ingresos tributarios del gobierno nacional de 7,0 por ciento y la disminución de los gastos no financieros del gobierno general (3,6 por ciento).

Cuadro N° 1
OPERACIONES DEL SECTOR PÚBLICO NO FINANCIERO ^{1/}
(Millones de nuevos soles)

	ABRIL			ENERO - ABRIL		
	2013	2014	Var. % real	2013	2014	Var. % real
1. Ingresos corrientes del gobierno general	12 150	13 083	4,0	41 985	45 871	5,6
% PBI	27,2	27,2		24,7	25,2	
a. Ingresos tributarios	9 175	10 166	7,0	31 630	35 190	7,6
Nacional	9 003	9 981	7,1	30 716	34 223	7,7
Local	172	185	3,9	915	968	2,2
b. Ingresos no tributarios	2 974	2 917	-5,3	10 355	10 680	-0,3
Nacional	2 664	2 583	-6,3	9 059	9 266	-1,1
Regional	97	104	3,5	262	284	4,8
Local	214	229	3,6	1 034	1 131	5,7
2. Gastos no financieros del gobierno general	8 798	8 780	-3,6	28 508	31 549	7,0
% PBI	19,7	18,3		16,8	17,3	
a. Corriente	6 009	6 387	2,7	21 348	24 137	9,3
b. Capital	2 789	2 393	-17,1	7 160	7 412	0,1
<i>del cual: Formación Bruta de Capital</i>	2 659	2 322	-15,6	6 798	7 007	-0,3
3. Otros ^{2/}	174	35		-58	164	
4. Resultado Primario	3 525	4 338		13 420	14 485	
5. Intereses	608	130	-79,4	2 450	2 154	-15,0
Externos	529	39	-93,0	1 182	713	-41,4
Internos	79	91	12,2	1 269	1 440	9,5
6. Resultado Económico	2 917	4 208		10 969	12 332	
(% del PBI)	6,5	8,7		6,4	6,8	
7. Financiamiento	-2 917	-4 208		-10 969	-12 332	
a. Externo	-3 536	-64		-4 230	-327	
b. Interno	619	-4 144		-6 740	-12 005	

1/ Preliminar.

2/ Incluye ingresos de capital del Gobierno General y resultado primario de empresas estatales.

Fuente: MEF, BN, Sunat, EsSalud, sociedades de beneficencia pública y empresas estatales.

2. El resultado económico del sector público no financiero acumulado en los últimos 12 meses a abril es equivalente a 1,1 por ciento del PBI, mayor en 0,2 puntos porcentuales del producto al registrado en el acumulado del mes anterior. Los ingresos corrientes se mantuvieron en 22,4 por ciento del PBI, mientras que los gastos no financieros disminuyeron de 20,7 a 20,6 por ciento del PBI. La presión tributaria alcanzó un ratio de 16,6 por ciento del PBI.

^{1/} Informe elaborado por Jhordano Aguilar, Soyer Hilario, Rafael Herrada, Alberto Palacios y Jorge Zavala del Departamento de Estadísticas Fiscales.

Gráfico N° 1

Resultado económico del sector público no financiero

(Acumulado últimos doce meses - porcentaje del PBI)

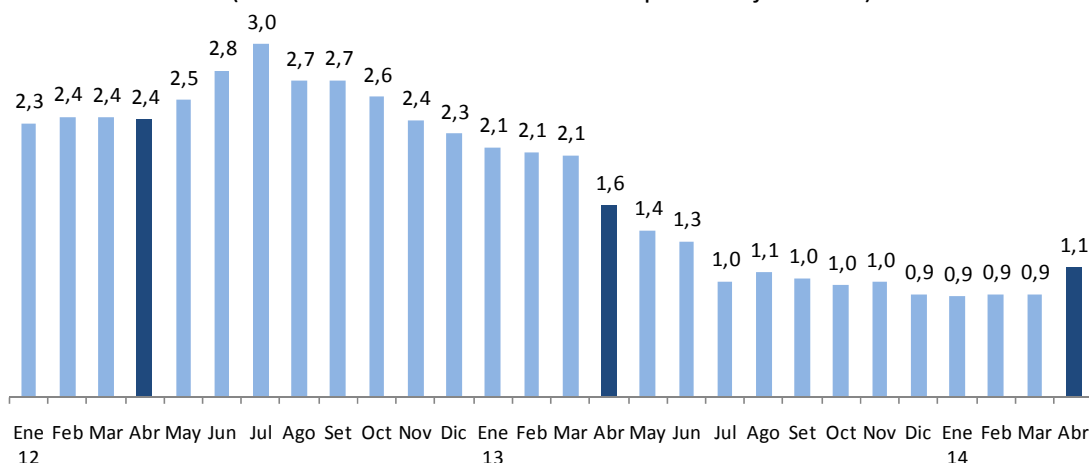

I. INGRESOS

- En abril, los ingresos corrientes del gobierno general ascendieron a S/. 13 083 millones, monto mayor en 4,0 por ciento respecto al de similar mes del año anterior. Los ingresos tributarios del gobierno nacional aumentaron 7,1 por ciento, resultado asociado al aumento de la recaudación del Impuesto General a las Ventas (IGV) y de los otros ingresos tributarios, así como a las menores devoluciones de impuestos.

Gráfico N° 2

Ingresos tributarios del gobierno nacional

(Variación porcentual real 12 meses)

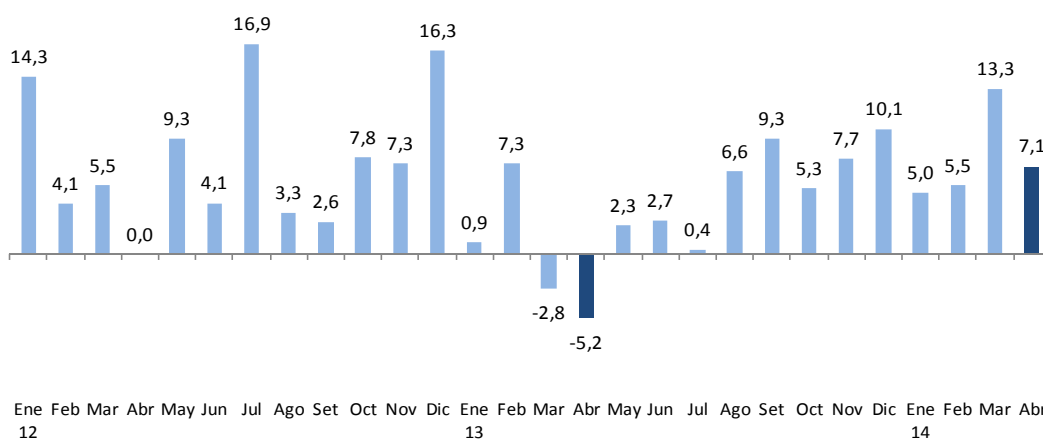

NOTAS DE ESTUDIOS DEL BCRP

No. 29 –19 de mayo de 2014

Cuadro N° 2
INGRESOS CORRIENTES DEL GOBIERNO GENERAL
(Millones de nuevos soles)

	ABRIL				ENERO - ABRIL			
	2013	2014	Var. % real	Contrib. %	2013	2014	Var. % real	Contrib. %
INGRESOS CORRIENTES (a+b)	12 150	13 083	4,0	4,0	41 985	45 871	5,6	5,6
a. TRIBUTARIOS	9 175	10 166	7,0	5,3	31 630	35 190	7,6	5,7
- GOBIERNO NACIONAL	9 003	9 981	7,1	5,3	30 716	34 223	7,7	5,7
1. Renta	4 651	4 861	1,0	0,4	14 762	16 236	6,3	2,2
- Personas Naturales	1 609	1 577	-5,3	-0,7	4 013	4 318	4,1	0,4
- Personas Jurídicas	1 492	1 650	6,9	0,8	8 151	8 699	3,2	0,6
No domiciliados	346	437	22,0	0,6	962	1 449	45,5	1,0
Regularización	1 550	1 633	1,8	0,2	2 598	3 219	19,8	1,2
2. Importaciones	125	142	9,9	0,1	500	543	5,0	0,1
3. IGV	3 800	4 207	6,9	2,2	15 223	17 025	8,1	3,0
- Interno	2 177	2 332	3,5	0,6	8 906	9 918	7,7	1,6
- Importaciones	1 623	1 875	11,6	1,5	6 317	7 107	8,8	1,3
4. ISC	427	431	-2,6	-0,1	1 889	1 755	-10,1	-0,5
- Combustibles	184	166	-13,1	-0,2	909	680	-27,6	-0,6
- Otros	243	265	5,4	0,1	980	1 075	6,1	0,1
5. Otros	1 001	1 117	7,8	0,6	2 253	2 337	0,4	0,0
- ITAN	670	696	0,4	0,0	688	745	4,7	0,1
- Traslado de detracciones	114	192	62,9	0,6	561	560	-3,3	0,0
- Multas	57	62	5,4	0,0	303	274	-12,4	-0,1
- IEM	1	0	-97,4	0,0	89	72	-21,7	0,0
- Otros ^{1/}	159	167	1,5	0,0	613	687	8,4	0,1
6. Devoluciones (-)	1 002	777	-25,1	-2,1	3 911	3 673	-9,2	-0,9
- GOBIERNOS LOCALES ^{2/}	172	185	3,9	0,1	915	968	2,2	0,0
b. NO TRIBUTARIOS	2 974	2 917	-5,3	-1,3	10 355	10 680	-0,3	-0,1
- Gobierno Nacional	2 664	2 583	-6,3	-1,4	9 059	9 266	-1,1	-0,2
- Gobiernos Regionales	97	104	3,5	0,0	262	284	4,8	0,0
- Gobiernos Locales	214	229	3,6	0,1	1 034	1 131	5,7	0,1

Nota ^{3/}:

Tributos internos	8 149	8 620	2,2	1,5	27 328	29 650	4,9	3,2
Tributos externos	1 855	2 139	11,4	1,7	7 299	8 246	9,2	1,6

1/ Fraccionamiento tributario, rodaje, casinos y tragamonedas, ITF, RUS y otros.

2/ Predial, alcabala, impuesto al patrimonio vehicular, impuesto a las máquinas tragamonedas y otros.

3/ No deduce devoluciones.

Fuente: Sunat, Banco de la Nación, MEF, EsSalud, SBS, Beneficencias Públicas.

4. El impuesto a la renta aumentó 1,0 por ciento en abril, lo que se explica por el aumento de la recaudación por pagos de no domiciliados (22 por ciento), pagos a cuenta de personas jurídicas domiciliadas (2,6 por ciento) y de regularización (1,8 por ciento), lo que fue parcialmente compensado por la caída que se produjo en los pagos a cuenta de personas naturales (5,3 por ciento).

Gráfico N° 3

Impuesto a la renta (Variación porcentual real 12 meses)

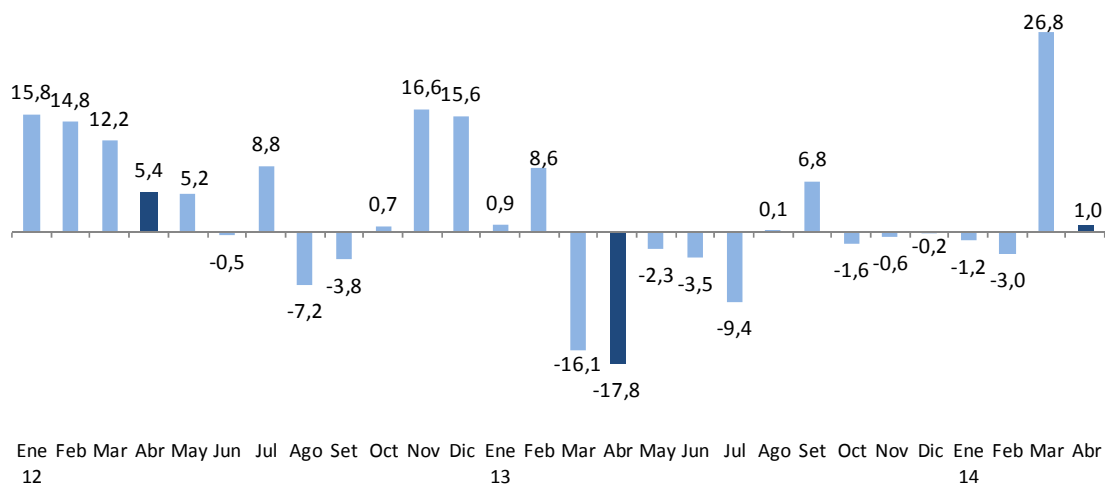

Cuadro N° 3
IMPUESTO A LA RENTA POR CATEGORÍAS
(Millones de nuevos soles)

	ABRIL			ENERO - ABRIL		
	2013	2014	Var. % real	2013	2014	Var. % real
TOTAL	4 651	4 861	1,0	14 762	16 236	6,3
Primera Categoría	25	29	11,0	103	120	12,8
Segunda Categoría	325	206	-38,8	546	507	-10,3
Tercera Categoría	1 110	1 179	2,6	7 022	7 087	-2,4
Cuarta Categoría	80	83	1,1	268	297	7,3
Quinta Categoría	1 180	1 259	3,1	3 096	3 394	6,0
No domiciliados	346	437	22,0	962	1 449	45,5
Regularización	1 550	1 633	1,8	2 598	3 219	19,8
Otros	36	35	-6,5	167	163	-5,4

Fuente: Sunat

- La campaña de regularización del pago del impuesto a la renta que se realiza entre los meses de marzo y abril recaudó S/. 3 100 millones. Los ingresos captados en estos dos meses fueron mayores en S/. 601 millones a lo percibido en el mismo periodo del año pasado, lo cual representa un aumento de 19,9 por ciento. Este crecimiento se explicó por los mayores pagos de los sectores distintos al minero, los cuales en conjunto aumentaron en 29,4 por ciento, en tanto que por empresas mineras la recaudación por regularización se contrajo en cerca del 68,6 por ciento.

6. La recaudación del IGV ascendió a S/. 4 207 millones en el mes de abril, superior en 6,9 por ciento en términos reales a similar periodo de 2013. Este crecimiento se desglosa en un incremento del IGV interno de 3,5 por ciento y del IGV externo de 11,6 por ciento. La positiva evolución del mes estuvo vinculada a las mayores importaciones, en particular las de bienes de capital y bienes de consumo duradero.

Gráfico N° 4
Impuesto General a las Ventas
(Variación porcentual real 12 meses)

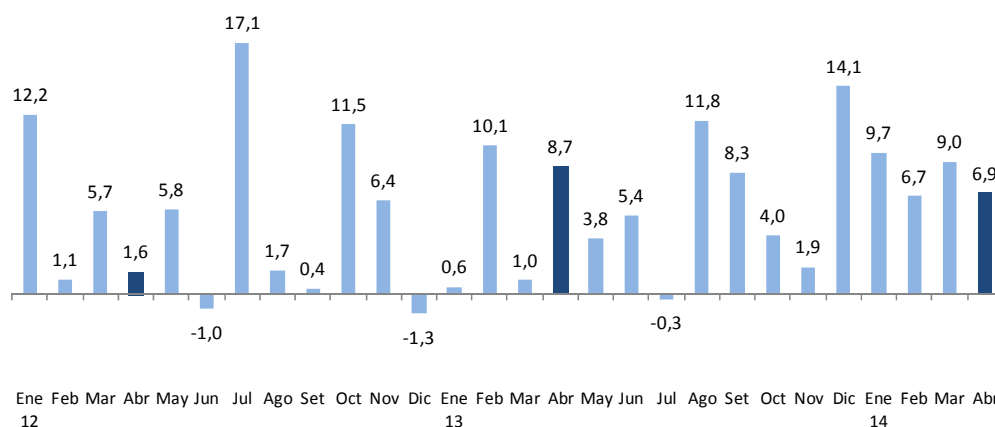

7. En abril, el Impuesto Selectivo al Consumo (ISC) ascendió a S/. 431 millones, lo que representó una caída de 2,6 por ciento respecto al mismo mes del año pasado. Este resultado obedece al menor pago del impuesto aplicado a los combustibles (-13,1 por ciento), lo cual fue atenuado por el crecimiento del ISC aplicado a otros bienes (5,4 por ciento).

Cuadro N° 4
IMPUESTO SELECTIVO AL CONSUMO
(Millones de nuevos soles)

	ABRIL			ENERO - ABRIL		
	2013	2014	Var. % real	2013	2014	Var. % real
ISC TOTAL	427	431	-2,6	1 889	1 755	-10,1
Combustibles	184	166	-13,1	909	680	-27,6
Interno	124	97	-24,7	610	322	-49,0
Importado	60	69	10,9	299	358	15,9
Otros	243	265	5,4	980	1 075	6,1
Cerveza	157	168	3,4	652	701	4,0
Gaseosas y agua mineral	42	41	-4,8	160	170	2,5
Bienes importados	39	40	-0,5	131	133	-2,0
Otros 1/	6	16	177,4	37	71	88,1
NOTA:						
Internos	329	322	-5,3	1 459	1 264	-16,2
Externos	99	109	6,4	430	491	10,5

1/ Principalmente licores, cigarros y vehículos.

Fuente: Sunat

NOTAS DE ESTUDIOS DEL BCRP

No. 29 –19 de mayo de 2014

8. Los aranceles a las importaciones (S/. 142 millones) aumentaron 9,9 por ciento en términos reales, lo que se explicó por las mayores importaciones del mes, así como por el mayor tipo de cambio entre abril de este año y abril del año pasado (7,6 por ciento).

Gráfico N° 5
Impuesto a las importaciones
(Variación porcentual real 12 meses)

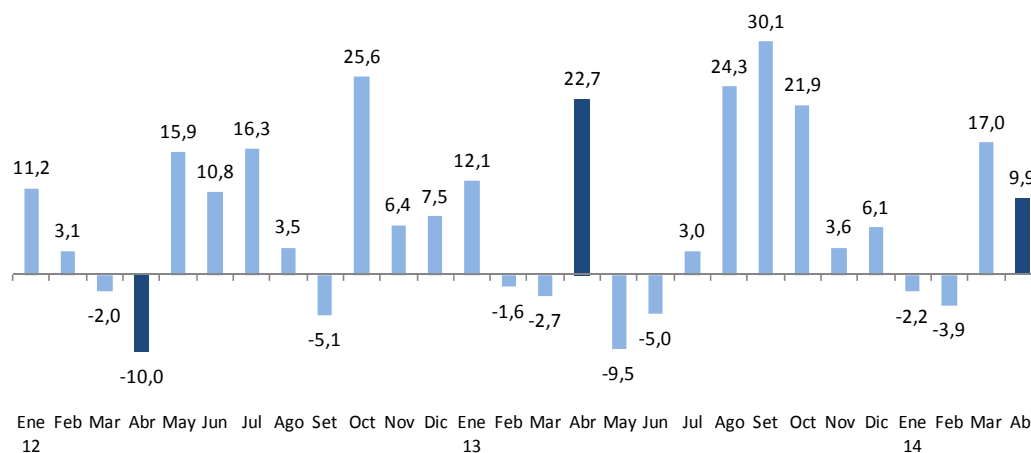

9. En abril, los otros ingresos tributarios del gobierno nacional (S/. 1 117 millones) aumentaron 7,8 por ciento. Esta mayor recaudación responde principalmente al aumento de los ingresos por traslado de detracciones y por el Impuesto temporal a los activos netos (ITAN).

En el mes se recaudaron S/. 696 millones (aumento de 0,4 por ciento en términos reales) por Impuesto Temporal a los Activos Netos (ITAN), que incluye los pagos al contado y la primera cuota de los que optaron por el fraccionamiento.

Cuadro N° 5
OTROS INGRESOS TRIBUTARIOS
(Millones de nuevos soles)

	ABRIL			ENERO - ABRIL		
	2013	2014	Var. % real	2013	2014	Var. % real
TOTAL	1 001	1 117	7,8	2 253	2 337	0,4
ITAN	670	696	0,4	688	745	4,7
Traslado de detracciones	114	192	62,9	561	560	-3,3
Multas	57	62	5,4	303	274	-12,4
Fraccionamiento tributario	74	70	-8,0	283	274	-6,4
Impuesto al Rodaje	28	31	5,8	106	125	13,7
Casinos y Tragamonedas	23	22	-7,3	88	94	3,9
Impuesto Especial a la Minería	1	0	-97,4	89	72	-21,7
RUS	12	13	-1,5	49	52	2,7
ITF	10	13	21,8	42	49	11,2
Otros	11	18	55,3	45	94	100,7

Fuente: Sunat

Gráfico N° 6

Otros ingresos tributarios (Variación porcentual real 12 meses)

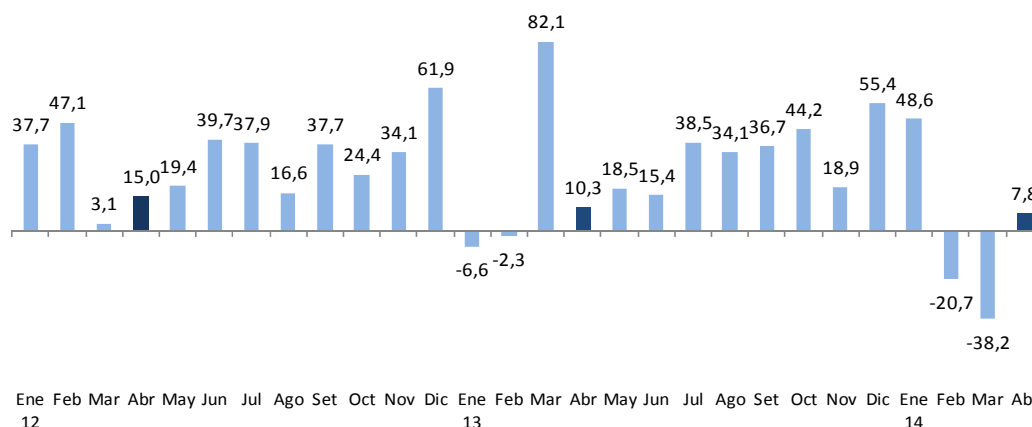

10. Las devoluciones del mes de abril fueron S/. 777 millones, siendo menores en 25,1 por ciento respecto a similar mes del año anterior. En el periodo enero-abril las devoluciones acumulan una caída de 9,2 por ciento.

Gráfico N° 7

Devoluciones de impuestos (Millones de nuevos soles)

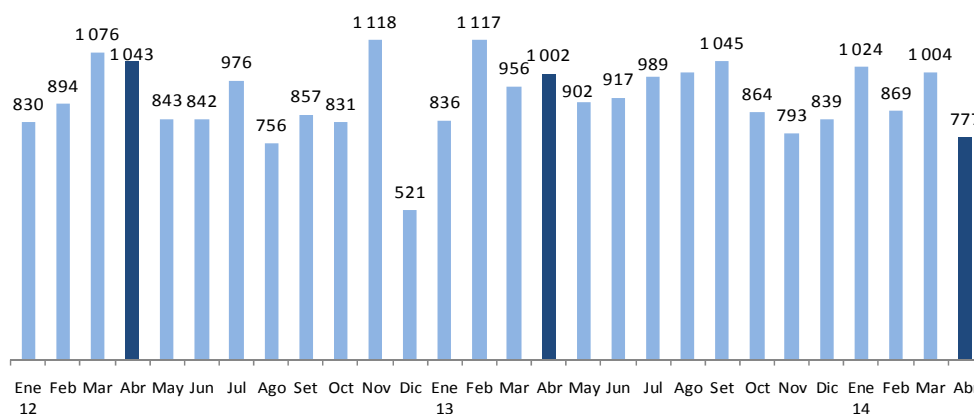

11. Los ingresos no tributarios del gobierno nacional (S/. 2 583 millones) disminuyeron en 6,3 por ciento, variación que se explica principalmente por la menor transferencia de utilidades del Banco de la Nación.

En el mes no se registraron ingresos importantes por Gravamen Especial a la Minería (GEM), ni por regalías mineras dado que las obligaciones del primer trimestre de 2014

NOTAS DE ESTUDIOS DEL BCRP

No. 29 –19 de mayo de 2014

se cancelan dentro de los últimos doce días hábiles del segundo mes siguiente después de generada la obligación, es decir, en mayo.

Cuadro N° 6
INGRESOS NO TRIBUTARIOS DEL GOBIERNO NACIONAL
(Millones de nuevos soles)

	ABRIL			ENERO - ABRIL		
	2013	2014	Var. % real	2013	2014	Var. % real
TOTAL	2 664	2 583	-6,3	9 059	9 266	-1,1
Contribuciones Sociales	969	1 058	5,4	3 789	4 074	4,0
Recursos propios y transferencias	386	424	5,9	1 716	2 008	13,1
Canon petrolero y gasífero	260	265	-1,5	1 028	1 042	-2,0
Regalías petroleras y gasíferas	249	219	-15,0	851	795	-9,7
Transferencias de Entidades Públicas 1/	677	575	-17,9	682	575	-18,5
Gravamen Especial a la Minería	0	0	--	299	238	-22,7
Regalías mineras	1	1	-30,1	132	117	-14,4
Otros	121	42	-66,4	563	417	-28,3

1/ Neto de transferencias intergubernamentales.

Fuente: Sunat, Perupetro, EsSalud, ONP y MEF.

12. En abril, los ingresos de los gobiernos regionales (S/. 1 768 millones) disminuyeron en S/. 24 millones, lo que representó una caída de 4,7 por ciento en términos reales. Esta evolución se explicó por los menores ingresos de capital destinados a la ejecución de proyectos de inversión de infraestructura vial y educativa y programas de saneamiento de agua potable, entre otros.

Cuadro N° 7
INGRESOS DE LOS GOBIERNOS REGIONALES
(Millones de nuevos soles)

	ABRIL			ENERO - ABRIL		
	2013	2014	Var. % real	2013	2014	Var. % real
INGRESOS TOTALES (a+b)	1 792	1 768	-4,7	6 224	7 286	13,2
a. INGRESOS CORRIENTES	1 444	1 516	1,4	5 204	5 940	10,4
1. No tributarios	97	104	3,5	262	284	4,8
2. Transferencias	1 347	1 412	1,3	4 942	5 657	10,7
- Recursos ordinarios	1 022	1 074	1,5	4 089	4 468	5,6
- Canon gasífero	43	49	7,9	170	199	13,4
- Canon y sobrecanon petrolero	35	46	25,5	138	168	17,8
- Renta de aduanas	15	17	9,0	60	67	7,8
- Otros	232	228	-5,1	485	755	50,7
b. INGRESOS DE CAPITAL	348	251	-30,2	1 020	1 346	27,7

Fuente: MEF

13. Los ingresos de los gobiernos locales (S/. 1 736 millones) registraron un crecimiento real de 22,3 por ciento en abril, explicado básicamente por los mayores ingresos de capital, que correspondieron en el mes, a la transferencia por S/. 399 millones por el Plan de Incentivos a la Mejora de la Gestión y Modernización Municipal. Cabe mencionar que en 2013 las transferencias por dicho plan de incentivos se realizaron en julio (S/. 480 millones) y diciembre (S/. 620 millones).

NOTAS DE ESTUDIOS DEL BCRP

No. 29 –19 de mayo de 2014

Cuadro N° 8
INGRESOS DE LOS GOBIERNOS LOCALES
(Millones de nuevos soles)

	ABRIL			ENERO - ABRIL		
	2013	2014	Var. % real	2013	2014	Var. % real
INGRESOS TOTALES (a+b)	1 371	1 736	22,3	6 768	7 813	11,5
a. INGRESOS CORRIENTES	1 122	1 167	0,4	4 888	5 171	2,4
1. Tributarios	172	185	3,9	915	968	2,2
2. No tributarios	214	229	3,6	1 034	1 131	5,7
3. Transferencias	737	752	-1,3	2 939	3 073	1,3
- Canon	258	245	-8,2	1 002	990	-4,3
- Foncomun	315	371	13,7	1 416	1 635	11,9
- Otros	164	136	-19,5	521	448	-16,8
b. INGRESOS DE CAPITAL	248	569	121,3	1 880	2 641	35,1

Fuente: MEF

II. GASTOS

14. Los gastos no financieros del gobierno general de abril disminuyeron en 3,6 por ciento, por los menores gastos de los gobiernos regionales (19,5 por ciento), particularmente por la formación bruta de capital.

Gráfico N° 8

Gasto no financiero del gobierno general

(Variación porcentual real 12 meses)

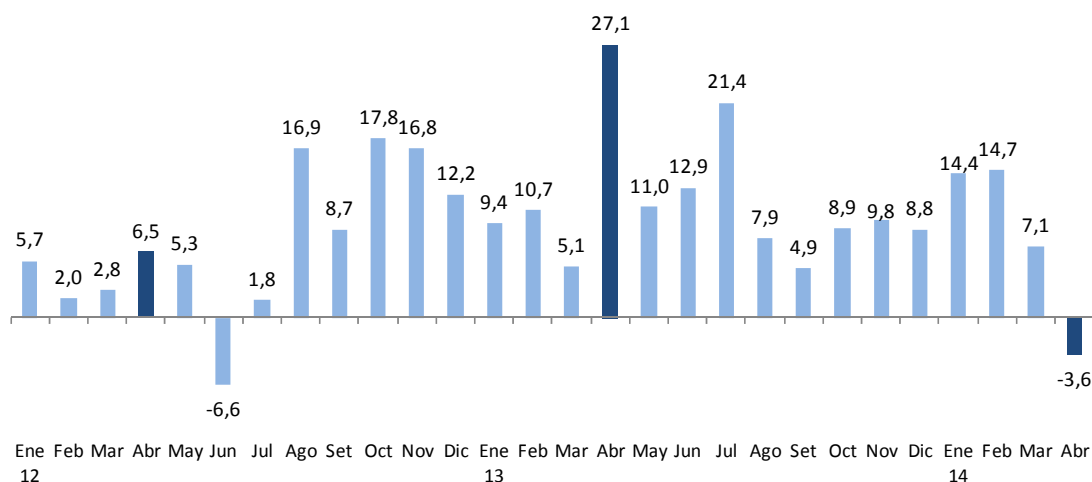

NOTAS DE ESTUDIOS DEL BCRP

No. 29 –19 de mayo de 2014

Cuadro N° 9
GASTO NO FINANCIERO DEL GOBIERNO GENERAL
(Millones de nuevos soles)

	ABRIL				ENERO - ABRIL			
	2013	2014	Var. % real	Contrib. %	2013	2014	Var. % real	Contrib. %
I. GASTO CORRIENTE	6 009	6 387	2,7	1,8	21 348	24 137	9,3	7,0
Remuneraciones	2 225	2 416	4,9	1,2	9 097	10 142	7,8	2,5
<i>Gobierno Nacional</i>	1 361	1 491	5,8	0,9	5 518	6 233	9,2	1,8
<i>Gobiernos Regionales</i>	716	769	3,8	0,3	2 945	3 226	5,9	0,6
<i>Gobiernos Locales</i>	147	156	2,3	0,0	634	684	4,2	0,1
Bienes y servicios ^{1/}	2 436	2 546	0,9	0,3	7 470	8 680	12,3	3,2
<i>Gobierno Nacional</i>	1 558	1 674	3,8	0,7	4 737	5 694	16,2	2,7
<i>Gobiernos Regionales</i>	271	261	-7,2	-0,2	788	876	7,5	0,2
<i>Gobiernos Locales</i>	607	611	-2,7	-0,2	1 945	2 110	4,9	0,3
Transferencias ^{2/}	1 348	1 425	2,1	0,3	4 781	5 315	7,5	1,3
<i>Gobierno Nacional</i>	1 077	1 168	4,7	0,6	3 671	4 230	11,4	1,5
<i>Gobiernos Regionales</i>	175	167	-7,5	-0,1	732	741	-2,1	-0,1
<i>Gobiernos Locales</i>	96	91	-9,1	-0,1	378	344	-12,0	-0,2
II. GASTO DE CAPITAL	2 789	2 393	-17,1	-5,4	7 160	7 412	0,1	0,0
Formación bruta de capital	2 659	2 322	-15,6	-4,7	6 798	7 007	-0,3	-0,1
<i>Gobierno Nacional</i>	1 017	962	-8,7	-1,0	2 225	2 373	3,2	0,2
<i>Gobiernos Regionales</i>	685	341	-51,9	-4,0	1 709	1 746	-1,1	-0,1
<i>Gobiernos Locales</i>	957	1 020	2,9	0,3	2 864	2 888	-2,6	-0,3
Otros gastos de capital	131	71	-47,5	-0,7	362	405	8,1	0,1
III. GASTO NO FINANCIERO TOTAL (I + II)	8 798	8 780	-3,6	-3,6	28 508	31 549	7,0	7,0
<i>Gobierno Nacional</i>	5 132	5 358	0,9	0,5	16 478	18 898	10,9	6,3
<i>Gobiernos Regionales</i>	1 847	1 538	-19,5	-4,1	6 176	6 593	3,3	0,7
<i>Gobiernos Locales</i>	1 819	1 884	0,1	0,0	5 854	6 057	0,0	0,0

1/ Neto de comisiones y de transferencias intergubernamentales.

2/ Incluye el pago de pensiones y transferencias corrientes al sector privado.

Fuente: MEF

Gráfico N° 9

Gasto no financiero del gobierno general por nivel de gobierno (Variación porcentual real)

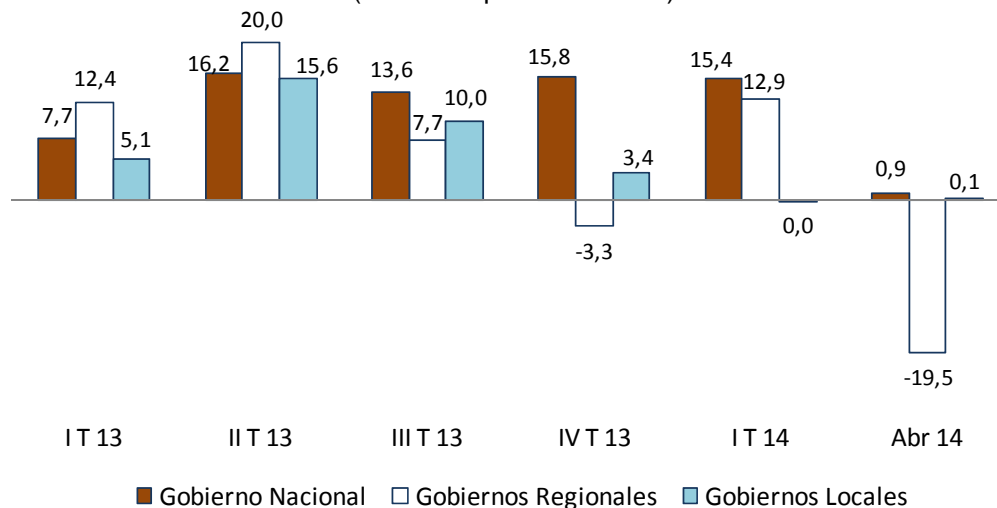

II.1 GASTO DEL GOBIERNO NACIONAL

15. El gasto no financiero del gobierno nacional -neto de transferencias a gobiernos subnacionales- (S/. 5 358 millones) aumentó 0,9 por ciento en abril, explicado por el incremento del gasto corriente (4,7 por ciento) y atenuado por la disminución del gasto de capital (12,7 por ciento).
16. Las remuneraciones (S/. 1 491 millones) registraron un aumento de 5,8 por ciento, por el mayor gasto en remuneraciones para los servidores del Ministerio de Educación, Ministerio de Salud y Fuerzas Armadas y Policía Nacional, correspondientes a la segunda etapa de las reformas remunerativas.
17. El gasto en bienes y servicios (S/. 1 674 millones) aumentó 3,8 por ciento respecto al de abril del año anterior, explicado por el mayor gasto del:
 - Ministerio de Transportes y Comunicaciones (S/. 45 millones) para el mantenimiento de carreteras, en particular de: Carretera Huancavelica- Lircay-Empalme PE-3S (Huallapampa) y Empalme PE-3S (La Mejorada)-Acobamba-Empalme PE-3S (Puente Alcomachay) (S/. 15 millones); Carretera Santa-Yuramarca-Sihuas-Huacrachuco-San Pedro de Chonta-Uchiza- Empalme PE-5N y Puente Huarochirí-Huallanca-Molinopampa (S/. 7 millones).
 - Ministerio de Salud (S/. 39 millones), para la compra de suministros médicos (vacunas, medicamentos), así como la mayor atención en consultas externas y hospitalización.
 - Ministerio de Vivienda, Construcción y Saneamiento (S/. 10 millones), en la consolidación y modernización del Catastro Nacional.
 - Presidencia del Consejo de Ministros (S/. 9 millones), para la encuesta nacional de hogares rurales.

NOTAS DE ESTUDIOS DEL BCRP

No. 29 –19 de mayo de 2014

18. Las transferencias corrientes (S/. 1 168 millones) aumentaron 4,7 por ciento, principalmente por las mayores transferencias al Programa Nacional de Alimentación Escolar (S/. 176 millones), Programa Nacional de Asistencia Solidaria (S/. 22 millones) y Otorgamiento de Becas (S/. 12 millones).

19. El gasto en formación bruta de capital del gobierno nacional disminuyó 8,7 por ciento en términos reales. El ministerio de Transportes y Comunicaciones (S/. 698 millones) es el que ha registrado la mayor caída de inversión en el mes. Los proyectos más importantes desarrollados por entidades del gobierno nacional en abril fueron:

- Rehabilitación y mejoramiento Carretera Huaura-Sayán-Churín (S/. 24 Millones).
- Concesiones viales (S/. 37 millones).
- Proyecto Especial Sistema Eléctrico de Transporte Masivo de Lima y Callao (S/. 27 millones).
- Rehabilitación y mejoramiento de la Carretera Ayacucho – Abancay (S/.13 millones).
- Construcción y mejoramiento carretera Camaná-Desvío.Quilca-Matarani-Ilo-Tacna (S/.54 millones).
- Rehabilitación de la Carretera Panamericana Norte-Tramo III (S/. 58 millones).
- Rehabilitación y mejoramiento de la Carretera Juanjuí – Tocache (S/. 9 millones).
- Mejoramiento de la carretera San Marcos Cajabamba Sausacocha (S/. 14 millones).
- Mejoramiento de la Av. Néstor Gambetta – Callao (S/. 13 millones).
- Construcción de la Línea 2 y ramal Av. Faucett – Gambetta Metro de Lima y Callao (S/. 11 millones).
- Mejoramiento de los servicios deportivos de la Villa deportiva Videna (S/. 9 millones).
- Equipamiento de los departamentos de Cirugía y Gineco – Obstreta del Hospital Hipolito Unanue (S/. 11 millones).
- Proyecto Acari Bella Unión II etapa de construcción de la represa de Iruro (S/. 19 millones).
- Erradicación de la mosca de la fruta regiones de Lima,Ancash y La Libertad (S/. 6 millones).

Cuadro N° 10

INVERSIÓN DEL GOBIERNO NACIONAL (Millones de nuevos soles)

	ABRIL				ENERO-ABRIL			
	2013	2014	Variación		2013	2014	Variación	
			Dif. Nom.	% real			Dif. Nom.	% real
Ministerio de Transportes y Comunicaciones	764	698	-65	-11,7	1 492	1 516	24	-1,8
Ministerio de Salud	15	24	9	54,4	64	135	71	102,8
Universidades	27	50	23	76,4	84	128	44	47,2
Ministerio de Educación	37	28	-9	-27,5	136	102	-33	-27,2
Ministerio de Energía y Minas	19	11	-8	-43,8	66	73	6	6,1
Ministerio de Vivienda y Construcción	24	17	-7	-30,5	62	69	7	7,9
Ministerio de Agricultura	30	45	14	41,3	68	68	0	-3,0
Instituto Nacional Penitenciario	15	2	-13	-86,1	59	60	1	-2,2
Resto	86	87	1	-2,0	193	222	29	11,3
TOTAL	1 017	962	-55	-8,7	2 225	2 373	148	3,2

Fuente: MEF, SIAF

Gráfico N° 10

Formación bruta de capital del gobierno nacional

(Variación porcentual real 12 meses)

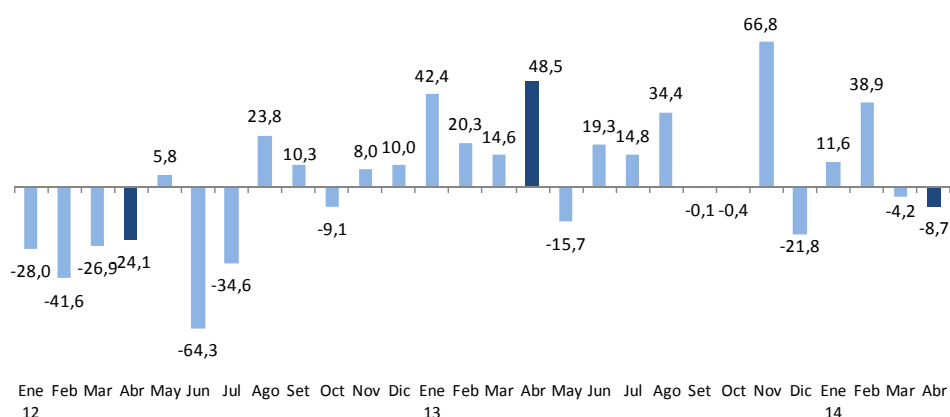

20. Los otros Gastos de Capital (S/. 64 millones) disminuyeron 47,9 por ciento respecto a abril del año anterior, por las menores transferencias de capital a empresas estatales (S/. 76 millones) para el Programa Nacional de Saneamiento Urbano.

II.2 GASTO DE LOS GOBIERNOS REGIONALES

21. Los gastos no financieros de los gobiernos regionales (S/. 1 538 millones) disminuyeron 19,5 por ciento como consecuencia de los menores gastos de capital (51,9 por ciento) y corriente (0,5 por ciento).

Gráfico N° 11

Gasto no financiero de los gobiernos regionales

(Variación porcentual real 12 meses)

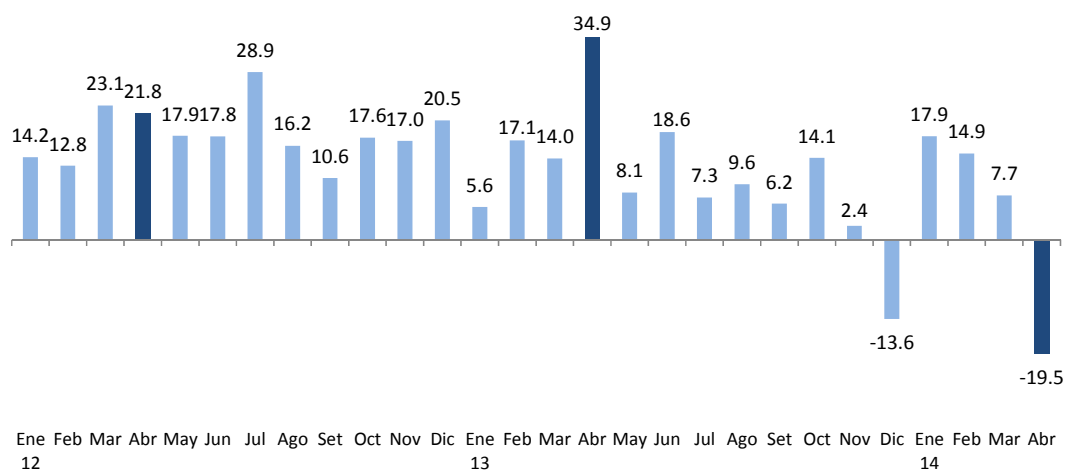

NOTAS DE ESTUDIOS DEL BCRP

No. 29 –19 de mayo de 2014

22. El gasto en formación bruta de capital de los gobiernos regionales disminuyó en S/. 344 millones lo que equivale a una caída real de 51,9 por ciento. Los gobiernos regionales que registraron menores inversiones en el mes fueron los de Cusco (S/. 101 millones), Pasco (S/. 99 millones), Arequipa (S/. 78 millones), y Huánuco (S/. 43 millones).

Cuadro N° 11
INVERSIÓN DE LOS GOBIERNOS REGIONALES
(Millones de nuevos soles)

	ABRIL				ENERO-ABRIL			
	2013	2014	Variación		2013	2014	Variación	
			Dif. Nom.	% real			Dif. Nom.	% real
CUSCO	143	42	-101	-71,5	238	166	-72	-32,4
AREQUIPA	95	17	-78	-82,3	132	97	-36	-29,4
SAN MARTÍN	41	13	-28	-69,4	101	110	8	4,6
PIURA	35	22	-13	-38,8	106	63	-43	-42,8
ANCASH	32	1	-31	-97,7	62	43	-19	-33,1
CALLAO	34	11	-23	-68,4	90	49	-41	-47,1
LORETO	13	34	21	147,9	79	107	28	30,9
AYACUCHO	22	32	10	39,2	74	136	62	76,9
LAMBAYEQUE	10	15	5	42,2	22	106	84	361,7
PASCO	22	-77	-99	-435,0	66	57	-8	-15,6
PUNO	7	15	8	98,1	40	63	23	54,0
LIMA	18	20	2	8,7	69	69	0	-3,2
APURÍMAC	11	27	16	137,2	81	92	11	9,7
HUANCAVELICA	10	3	-7	-69,3	48	85	37	72,2
AMAZONAS	17	18	1	0,8	49	59	11	17,5
JUNÍN	11	35	24	199,4	33	72	39	109,8
UCAYALI	16	10	-7	-44,1	48	25	-23	-50,1
CAJAMARCA	26	8	-17	-69,3	61	35	-26	-44,4
HUÁNUCO	72	29	-43	-61,2	97	51	-47	-49,6
TUMBES	3	6	3	83,9	48	73	25	47,5
LA LIBERTAD	6	9	3	44,6	28	37	10	30,3
ICA	7	12	5	59,0	42	41	-1	-5,9
TACNA	12	8	-4	-34,2	36	25	-11	-32,7
MOQUEGUA	11	23	11	94,2	30	55	25	77,9
MADRE DE DIOS	7	5	-2	-26,9	23	14	-9	-40,8
LIMA METROPOLITANA	1	1	0	5,8	7	16	9	128,7
TOTAL	685	341	-344	-51,9	1 709	1 746	37	-1,1

Fuente: MEF, SIAF.

23. En abril, la menor inversión de los gobiernos regionales se concentró en la función Transporte, Saneamiento, Salud y Agropecuaria. En el acumulado a abril, los recursos de los gobiernos regionales destinados a inversión se concentran principalmente en las funciones de Agropecuaria (infraestructura de riego), Transporte, Vivienda y Desarrollo Urbano y Cultura y Deporte.



Cuadro N° 12
INVERSIÓN DE LOS GOBIERNOS REGIONALES POR FUNCIÓN
(Millones de nuevos soles)

	ABRIL				ENERO-ABRIL			
	2013	2014	Variación		2013	2014	Variación	
			Dif. Nom.	% real			Dif. Nom.	% real
TRANSPORTE	190	93	-97	-52,8	435	448	12	-0,6
EDUCACIÓN	76	81	5	2,7	268	274	6	-1,0
SALUD	150	60	-90	-61,2	336	283	-54	-18,8
AGROPECUARIA	120	59	-60	-52,1	241	274	33	9,9
SANEAMIENTO	48	-48	-96	-197,9	143	144	1	-2,6
PLANEAMIENTO Y GESTIÓN	35	36	1	0,7	105	107	2	-1,6
ORDEN PÚBLICO Y SEGURIDAD	14	15	1	2,6	50	56	6	9,0
ENERGÍA	18	12	-6	-36,5	37	33	-5	-15,6
CULTURA Y DEPORTE	15	8	-7	-46,1	31	46	16	45,3
AMBIENTE	5	5	0	-7,0	14	25	11	74,6
TURISMO	4	3	-2	-44,7	16	11	-5	-33,7
VIVIENDA Y DESARROLLO URBANO	3	10	7	264,4	4	20	16	380,4
COMUNICACIONES	0	0	0	-88,6	8	3	-5	-62,1
COMERCIO	1	0	-1	-83,2	6	3	-3	-56,1
PROTECCIÓN SOCIAL	1	2	1	35,2	3	3	0	-4,2
PESCA	3	2	-1	-46,2	5	3	-2	-40,4
JUSTICIA	1	1	0	-12,8	4	2	-1	-41,6
DEFENSA Y SEGURIDAD NACIONAL	1	2	1	121,8	2	8	5	196,1
OTRAS	0	1	1	193,6	1	3	2	280,7
TOTAL	685	341	-344	-51,9	1 709	1 746	37	-1,1

Fuente: MEF, SIAF.

24. Los proyectos más importantes desarrollados en este nivel de gobierno en abril fueron:

- Implementación del Instituto regional de enfermedades neoplásicas de la macro región del centro del Perú (S/. 27 millones).
- Mejoramiento de la transitabilidad peatonal y vehicular de la Av. Evitamiento de la ciudad del Cusco (S/. 12 millones).
- Mejoramiento y ampliación de los sistemas de agua potable y alcantarillado de la ciudad de Abancay (S/. 11 millones).
- Construcción de la vía troncal interconectora entre los distritos de Miraflores, alto Selva Alegre Yanahuara, Cayma y Cerro Colorado Arequipa (S/. 10 millones).
- Ampliación de la frontera agrícola Loma de Ilo-Moquegua (S/. 10 millones).
- Mejoramiento de la Avenida Gambetta-Callao (S/. 8 millones).
- Mejoramiento y ampliación del sistema de alcantarillado e instalación de la planta de tratamiento aguas residuales de la ciudad de Iquitos (S/. 5 millones).
- Mejoramiento de la capacidad de atención del Centro de salud Cachicoto (S/. 5 millones).
- Construcción y equipamiento del Hospital II La Merced – Chanchamayo (S/. 5 millones).

II.3 GASTO DE LOS GOBIERNOS LOCALES

25. Los gastos no financieros de los gobiernos locales registraron un aumento de 0,1 por ciento, principalmente por el crecimiento de 2,4 por ciento del componente de capital.

Gráfico N° 12
Gasto no financiero de los gobiernos locales
 (Variación porcentual real 12 meses)

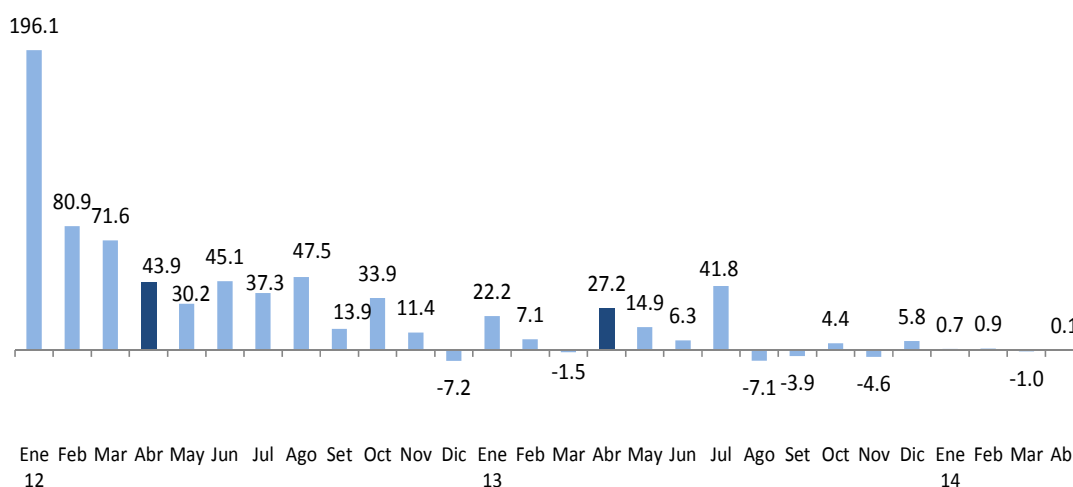

26. En abril, a nivel departamental los gobiernos locales que tuvieron un mayor gasto no financiero fueron los de Lima (S/. 18 millones), La Libertad (S/. 16 millones), Cajamarca (S/. 14 millones) y Arequipa (S/. 10 millones).

NOTAS DE ESTUDIOS DEL BCRP

No. 29 –19 de mayo de 2014



Cuadro N° 13
GASTO NO FINANCIERO DE LOS GOBIERNOS LOCALES
(Millones de nuevos soles)

	ABRIL				ENERO-ABRIL			
	2013	2014	Variación		2013	2014	Variación	
			Dif. Nom.	% real			Dif. Nom.	% real
LIMA	391	409	18	1,2	1 386	1 532	146	6,9
CUSCO	250	246	-4	-4,9	672	655	-16	-5,7
PIURA	110	109	-1	-4,4	361	384	23	2,8
LA LIBERTAD	101	118	16	12,3	356	363	7	-1,4
ANCASH	108	107	-1	-4,3	317	363	46	10,7
CAJAMARCA	88	103	14	12,1	326	353	27	4,6
AREQUIPA	82	92	10	8,1	265	289	24	5,4
LORETO	45	51	6	8,6	176	202	26	11,0
PUNO	64	69	6	5,1	193	190	-3	-5,0
CALLAO	39	55	16	37,4	147	178	30	16,4
JUNIN	58	60	1	-1,6	160	164	4	-0,6
ICA	46	60	14	25,7	162	156	-5	-6,4
HUANUCO	42	42	0	-4,5	141	145	4	-0,8
AYACUCHO	56	60	4	3,4	152	131	-21	-16,5
TACNA	59	42	-17	-31,8	159	130	-29	-21,0
SAN MARTIN	36	38	3	4,6	115	129	13	7,7
LAMBAYEQUE	45	30	-15	-34,7	135	127	-7	-8,5
HUANCAVELICA	35	42	7	15,0	115	108	-8	-9,7
UCAYALI	32	35	3	5,1	91	93	2	-1,0
MOQUEGUA	38	31	-7	-22,0	116	88	-28	-27,0
APURIMAC	24	23	-1	-8,4	74	74	-1	-4,0
TUMBES	19	20	1	3,3	69	69	0	-3,6
PASCO	29	24	-5	-19,4	87	65	-23	-28,3
AMAZONAS	18	15	-2	-15,8	62	56	-5	-11,7
MADRE DE DIOS	4	5	1	8,4	16	14	-2	-14,6
TOTAL	1 819	1 884	65	0,1	5 854	6 057	204	0,0

27. La inversión de los municipios ascendió a S/. 1 020 millones, mayor en 2,9 por ciento en términos reales respecto a abril de 2013. Los gobiernos locales de los departamentos de Lima, La Libertad, Callao y Arequipa, son los que registraron mayor aumento en la ejecución de sus proyectos de inversión.

NOTAS DE ESTUDIOS DEL BCRP

No. 29 –19 de mayo de 2014



Cuadro N° 14
INVERSIÓN DE LOS GOBIERNOS LOCALES
(Millones de nuevos soles)

	ABRIL				ENERO-ABRIL			
	2013	2014	Variación		2013	2014	Variación	
			Dif. Nom.	% real			Dif. Nom.	% real
CUSCO	175	179	4	-1,4	457	455	-2	-3,7
LIMA	91	110	20	17,5	293	368	75	21,3
ANCASH	68	70	2	-0,5	195	237	41	17,1
LA LIBERTAD	59	79	20	30,4	210	222	12	2,2
CAJAMARCA	51	60	9	13,0	188	198	10	1,7
PIURA	63	59	-4	-9,6	194	206	13	3,1
AREQUIPA	47	57	10	17,1	148	166	17	8,0
PUNO	36	40	4	7,9	106	98	-8	-10,3
AYACUCHO	40	45	4	6,9	104	83	-22	-23,5
HUANUCO	27	25	-2	-9,4	86	84	-2	-6,0
JUNIN	31	33	2	1,8	77	74	-3	-7,0
TACNA	40	27	-13	-34,2	94	78	-17	-20,3
ICA	29	38	9	25,5	101	82	-19	-21,7
LORETO	22	24	2	6,3	82	92	10	8,4
HUANCAVELICA	23	28	5	17,9	77	64	-13	-19,4
MOQUEGUA	25	19	-5	-23,5	75	49	-25	-36,2
SAN MARTIN	21	24	3	8,1	61	70	10	11,8
UCAYALI	20	22	2	5,1	49	45	-4	-10,3
APURIMAC	15	14	-1	-7,6	45	41	-3	-10,6
LAMBAYEQUE	28	13	-15	-56,0	65	44	-21	-34,4
PASCO	19	14	-5	-29,9	57	35	-22	-40,3
TUMBES	11	13	2	14,7	41	42	1	-0,4
AMAZONAS	9	7	-3	-30,1	31	24	-7	-25,8
CALLAO	4	16	12	276,0	20	26	6	23,9
MADRE DE DIOS	1	2	1	96,4	7	5	-2	-34,9
TOTAL	957	1 020	63	2,9	2 864	2 888	25	-2,6

28. Los recursos de los gobiernos locales destinados a inversión se concentraron en las funciones de Transporte, Saneamiento, Educación, Planeamiento y Gestión, Cultura y Deporte, y Agropecuaria que representaron el 78 por ciento de la inversión ejecutada al mes de abril.

NOTAS DE ESTUDIOS DEL BCRP

No. 29 –19 de mayo de 2014



Cuadro N° 15
INVERSIÓN DE LOS GOBIERNOS LOCALES POR FUNCIÓN
(Millones de nuevos soles)

	ABRIL				ENERO-ABRIL			
	2013	2014	Variación		2013	2014	Variación	
			Dif. Nom.	% real			Dif. Nom.	% real
TRANSPORTE	260	245	-15	-9,1	794	687	-106	-16,3
SANEAMIENTO	155	206	51	28,5	481	525	44	5,5
EDUCACIÓN	133	128	-6	-7,5	359	345	-14	-7,1
PLANEAMIENTO Y GESTIÓN	95	86	-9	-12,4	297	268	-29	-12,8
CULTURA Y DEPORTE	56	66	10	14,3	198	265	67	29,4
AGROPECUARIA	79	59	-20	-28,0	197	176	-21	-13,6
VIVIENDA Y DESARROLLO URBANO	33	47	13	35,0	104	155	51	44,0
AMBIENTE	45	39	-6	-16,8	125	115	-10	-10,8
ORDEN PÚBLICO Y SEGURIDAD	25	32	7	25,1	77	90	14	14,0
SALUD	21	25	4	17,6	65	72	7	7,0
PROTECCIÓN SOCIAL	16	15	-2	-12,8	50	49	-2	-6,5
ENERGÍA	17	17	0	-4,6	49	44	-5	-12,2
COMERCIO	10	47	37	349,2	35	75	40	108,3
TURISMO	4	3	-1	-32,8	14	7	-7	-50,5
RESTO	8	5	-3	-37,2	23	15	-8	-35,5
TOTAL	957	1 020	63	2,9	2 864	2 888	25	-2,6

Fuente: MEF, SIAF.

29. Los proyectos más importantes desarrollados en este nivel de gobierno en abril fueron:

- Mejoramiento de los servicios de agua potable y alcantarillado-Piura (S/. 26 millones).
- Mejoramiento del Parque Zonal Sinchi Roca-Lima (S/.22 millones).
- Creación del Parque Zonal Flor de Amancaes-Lima (S/. 16 millones).
- Creación del Parque Zonal Santa Rosa-Lima (S/. 15 millones).
- Ampliación del gran mercado mayorista de Lima (S/. 15 millones).
- Mejoramiento del sistema de saneamiento básico de Recuay (S/. 11 millones).
- Mejoramiento de los servicios recreativos del Parque Zonal Cahuide-Lima (S/. 12 millones).
- Recuperación del Paseo de Aguas, Alameda de los Descalzos, Alameda de los Bobos-Rímac (S/.10 millones).
- Creación del intercambio vial Avenida América del Sur, Avenida La Marina, Avenida Moche-La Libertad (S/. 9 millones).
- Construcción del sistema de almacenamiento y regulación en el sector de la Quebrada Coltani, para el mejoramiento de áreas agrícolas-Tacna (S/. 7 millones).

Departamento de Estadísticas Fiscales
Subgerencia de Estadísticas Macroeconómicas
Gerencia de Información y Análisis Económico
19 de mayo de 2014