

NOTAS DE ESTUDIOS DEL BCRP

No. 23 –14 de abril de 2014

OPERACIONES DEL SECTOR PÚBLICO NO FINANCIERO: MARZO 2014^{1/}

1. En marzo, el sector público no financiero registró un superávit de S/. 2 494 millones, mayor en S/. 125 millones al obtenido en el mismo mes de 2013, por el crecimiento de los ingresos tributarios del gobierno nacional de 13,2 por ciento. Con ello, el resultado económico del primer trimestre ascendió a S/. 8 092 millones.

Cuadro N° 1
OPERACIONES DEL SECTOR PÚBLICO NO FINANCIERO ^{1/}
(Millones de nuevos soles)

| | MARZO | | | Primer Trimestre | | |
|--|---------------|---------------|-------------|------------------|---------------|-------------|
| | 2013 | 2014 | Var. % real | 2013 | 2014 | Var. % real |
| 1. Ingresos corrientes del gobierno general | 10 180 | 11 421 | 8,5 | 29 841 | 32 691 | 5,9 |
| a. Ingresos tributarios | 7 692 | 8 979 | 12,9 | 22 455 | 25 027 | 7,8 |
| Nacional | 7 486 | 8 759 | 13,2 | 21 713 | 24 233 | 7,9 |
| Local | 206 | 220 | 3,1 | 743 | 794 | 3,3 |
| b. Ingresos no tributarios | 2 488 | 2 442 | -5,0 | 7 386 | 7 664 | 0,4 |
| Nacional | 2 185 | 2 118 | -6,2 | 6 395 | 6 596 | -0,3 |
| Regional | 52 | 58 | 7,9 | 165 | 179 | 5,0 |
| Local | 251 | 266 | 2,7 | 826 | 890 | 4,2 |
| 2. Gastos no financieros del gobierno general | 7 546 | 8 341 | 6,9 | 19 710 | 22 754 | 11,6 |
| a. Corriente | 5 344 | 5 988 | 8,4 | 15 339 | 17 743 | 11,9 |
| b. Capital | 2 202 | 2 354 | 3,4 | 4 371 | 5 011 | 10,8 |
| <i>del cual: Formación Bruta de Capital</i> | <i>2 098</i> | <i>2 177</i> | <i>0,4</i> | <i>4 139</i> | <i>4 678</i> | <i>9,3</i> |
| 3. Otros ^{2/} | 135 | -186 | | -232 | 167 | |
| 4. Resultado Primario | 2 769 | 2 894 | | 9 900 | 10 104 | |
| 5. Intereses | 400 | 399 | -3,5 | 1 842 | 2 012 | 5,5 |
| 6. Resultado Económico | 2 369 | 2 494 | | 8 058 | 8 092 | |

1/ Preliminar.

2/ Incluye ingresos de capital del Gobierno General y resultado primario de empresas estatales.

Fuente: MEF, BN, Sunat, EsSalud, sociedades de beneficencia pública y empresas estatales.

2. El resultado económico del sector público no financiero acumulado en los últimos 12 meses a marzo es equivalente a 0,8 por ciento del PBI, igual al registrado en el acumulado del mes anterior. Los ingresos corrientes pasaron de 21,9 a 22,1 por ciento del PBI, mientras que los gastos no financieros aumentaron de 20,4 a 20,6 por ciento del PBI.

^{1/} Informe elaborado por Jhordano Aguilar, Soyer Hilario, Rafael Herrada, Alberto Palacios y Jorge Zavala del Departamento de Estadísticas Fiscales.



Gráfico N° 1
Resultado económico del sector público no financiero
 (Acumulado últimos doce meses - porcentaje del PBI)



Gráfico N° 2
Ingresos corrientes del gobierno general
 (Acumulado últimos doce meses - porcentaje del PBI)



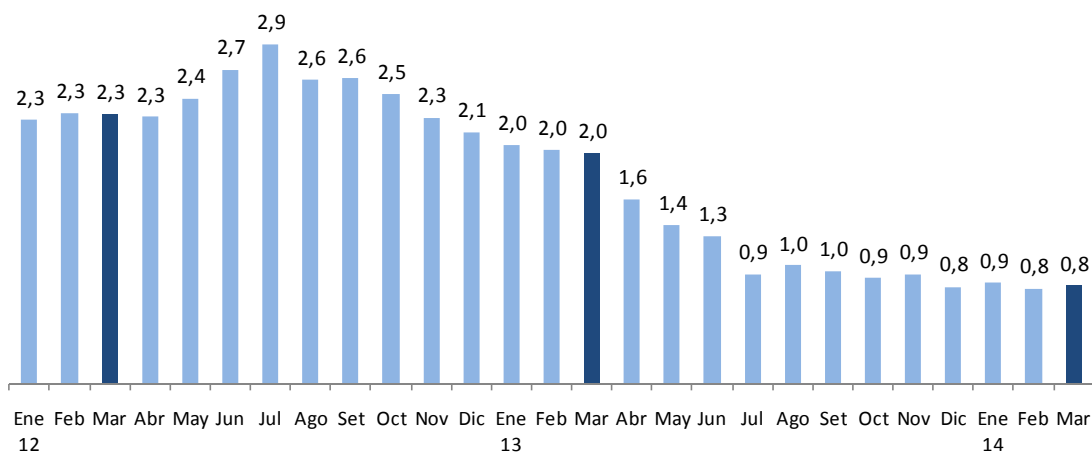

Gráfico N° 3
Gasto no financiero del gobierno general

(Acumulado últimos doce meses - porcentaje del PBI)

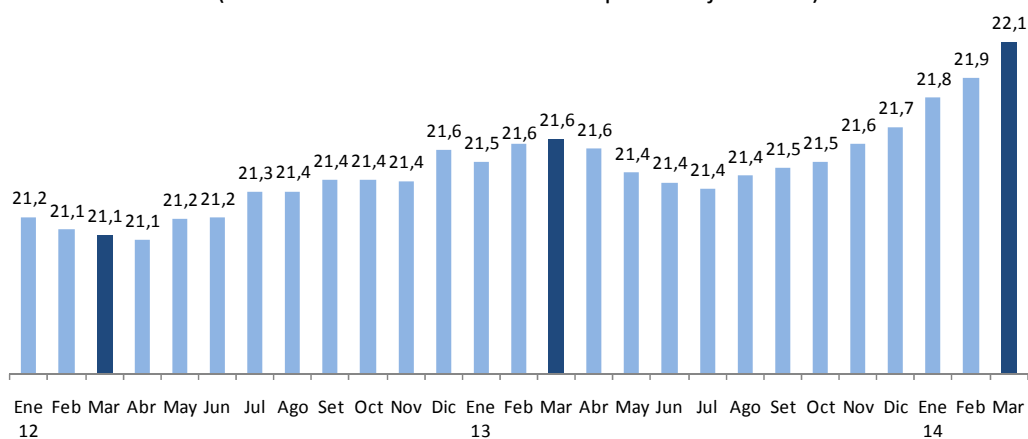
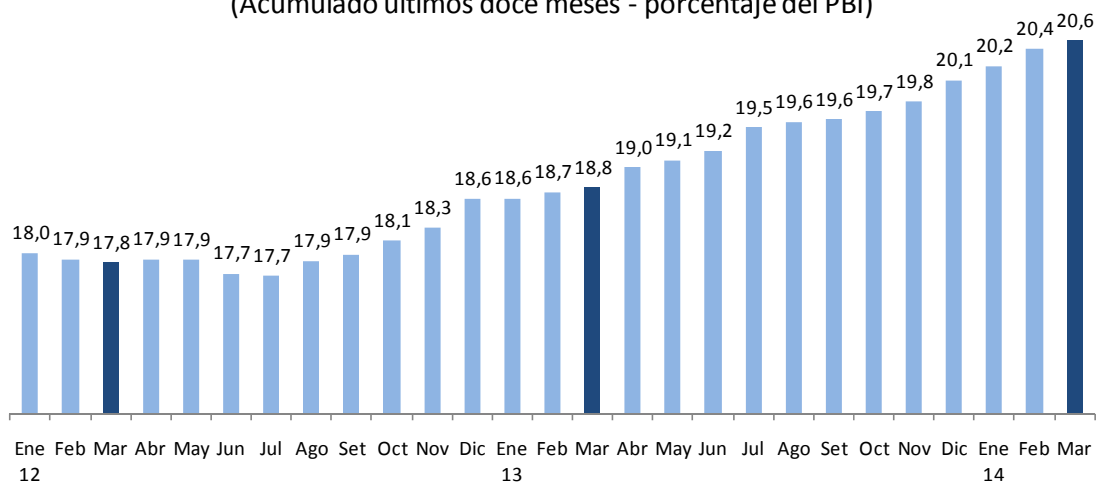

II. INGRESOS

- Los ingresos corrientes del gobierno general de marzo suman S/. 11 421 millones, monto mayor en 8,5 por ciento con respecto al de similar periodo del año anterior. Los ingresos tributarios crecieron en 12,9 por ciento en tanto que los no tributarios descendieron 5,0 por ciento. El crecimiento de la recaudación refleja el aumento del impuesto a la renta y del IGV.

Gráfico N° 4
Ingresos tributarios del gobierno nacional
(Variación porcentual real 12 meses)

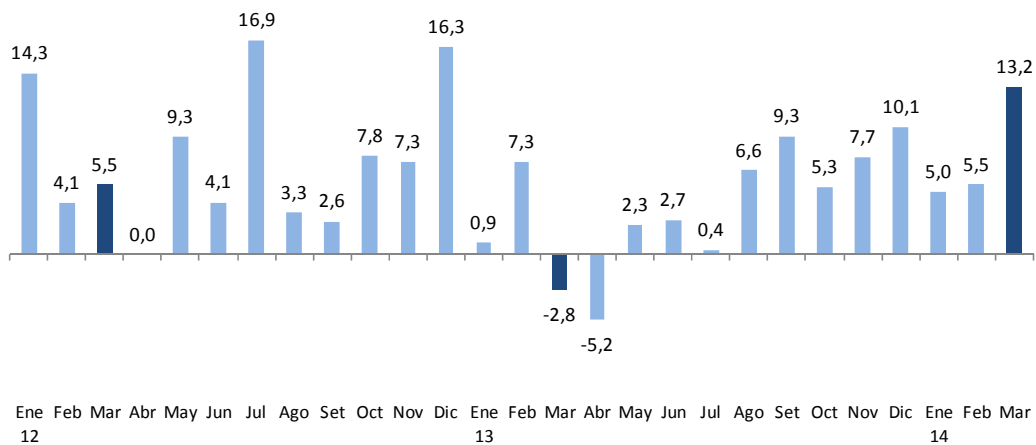

NOTAS DE ESTUDIOS DEL BCRP

No. 23 –14 de abril de 2014



Cuadro N° 2
INGRESOS CORRIENTES DEL GOBIERNO GENERAL
(Millones de nuevos soles)

| | MARZO | | | Primer Trimestre | | |
|-----------------------------------|---------------|---------------|----------------|------------------|---------------|----------------|
| | 2013 | 2014 | Var. % real | 2013 | 2014 | Var. % real |
| INGRESOS CORRIENTES (a+b) | 10 180 | 11 421 | 8,5 | 29 841 | 32 691 | 5,9 |
| a. TRIBUTARIOS | 7 692 | 8 979 | 12,9 | 22 455 | 25 027 | 7,8 |
| - GOBIERNO NACIONAL | 7 486 | 8 759 | 13,2 | 21 713 | 24 233 | 7,9 |
| 1. Renta | 3 803 | 4 986 | 26,8 | 10 111 | 11 375 | 8,8 |
| - Personas Naturales | 758 | 926 | 18,1 | 2 404 | 2 740 | 10,3 |
| - Personas Jurídicas | 2 096 | 2 594 | 19,7 | 6 659 | 7 049 | 2,3 |
| - Regularización | 949 | 1 466 | 49,5 | 1 048 | 1 586 | 46,3 |
| 2. Importaciones | 119 | 143 | 16,4 | 375 | 400 | 3,1 |
| 3. IGV | 3 498 | 3 939 | 8,9 | 11 423 | 12 815 | 8,5 |
| - Interno | 1 979 | 2 212 | 8,1 | 6 728 | 7 586 | 9,1 |
| - Importaciones | 1 519 | 1 727 | 9,9 | 4 695 | 5 229 | 7,7 |
| 4. ISC | 525 | 384 | -29,3 | 1 462 | 1 326 | -12,2 |
| - Combustibles | 288 | 131 | -56,1 | 724 | 500 | -33,2 |
| - Otros | 237 | 253 | 3,4 | 737 | 826 | 8,4 |
| 5. Otros | 497 | 318 | -38,1 | 1 252 | 1 220 | -5,6 |
| - ITAN | 4 | 7 | 100,1 | 18 | 48 | 167,0 |
| - Traslado de detracciones | 141 | 0 | -99,7 | 447 | 368 | -20,1 |
| - Multas | 142 | 78 | -47,1 | 246 | 212 | -16,5 |
| - Otros ^{1/} | 144 | 171 | 14,8 | 454 | 520 | 10,8 |
| 6. Devoluciones (-) | 956 | 1 010 | 2,2 | 2 910 | 2 902 | -3,5 |
| - GOBIERNOS LOCALES ^{2/} | 206 | 220 | 3,1 | 743 | 794 | 3,3 |
| b. NO TRIBUTARIOS | 2 488 | 2 442 | -5,0 | 7 386 | 7 664 | 0,4 |
| - Gobierno Nacional | 2 185 | 2 118 | -6,2 | 6 395 | 6 596 | -0,3 |
| - Gobiernos Regionales | 52 | 58 | 7,9 | 165 | 179 | 5,0 |
| - Gobiernos Locales | 251 | 266 | 2,7 | 826 | 890 | 4,2 |

Nota ^{3/}:

| | | | | | | |
|-------------------|-------|-------|------|--------|--------|-----|
| Tributos internos | 6 698 | 7 756 | 12,0 | 19 179 | 21 031 | 6,1 |
| Tributos externos | 1 744 | 2 014 | 11,7 | 5 444 | 6 104 | 8,5 |

1/ Fraccionamiento tributario, rodaje, casinos y tragamonedas, ITF, RUS y otros.

2/ Predial, alcabala, impuesto al patrimonio vehicular, impuesto a las máquinas tragamonedas y otros.

3/ No deduce devoluciones.

Fuente: Sunat, Banco de la Nación, MEF, EsSalud, SBS, Beneficencias Públicas.

Gráfico N° 5

Ingresos tributarios del Gobierno Nacional

(Var. % real desestacionalizada anualizada del trimestre móvil)

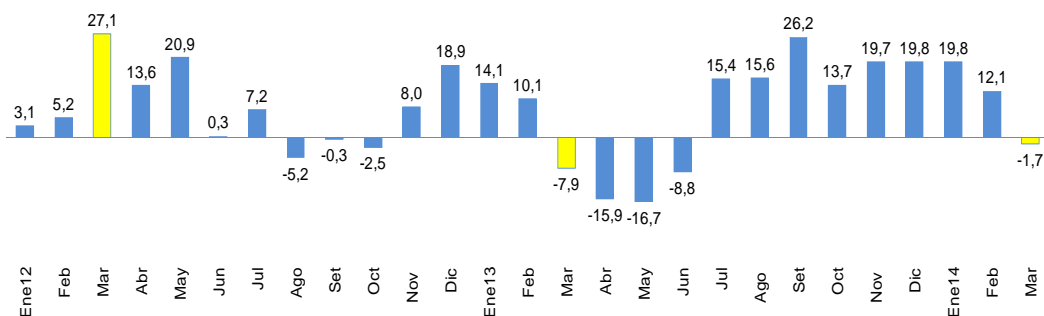

4. **La recaudación del impuesto a la renta de marzo aumentó 26,8 por ciento y representó la mayor variación positiva alcanzada desde diciembre de 2012.** Con ello, en el primer trimestre se obtuvo un crecimiento de 8,8 por ciento. Este incremento responde a los mayores pagos de renta por parte de los contribuyentes no domiciliados, así como de la regularización del ejercicio 2013.

Gráfico N° 6

Impuesto a la renta

(Variación porcentual real 12 meses)

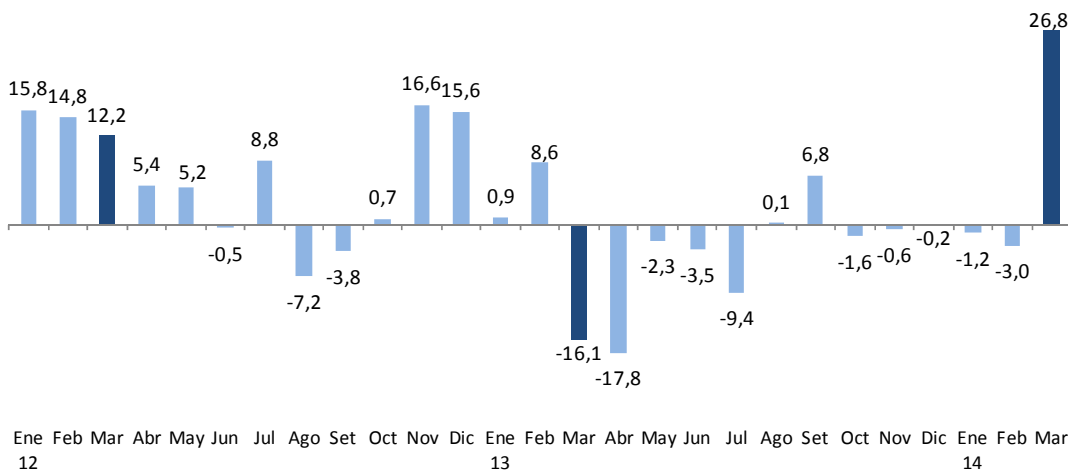

Cuadro N° 3
IMPUESTO A LA RENTA POR CATEGORÍAS
 (Millones de nuevos soles)

| | MARZO | | | Primer Trimestre | | |
|-------------------|--------------|--------------|-------------|------------------|---------------|------------|
| | 2013 | 2014 | Var.%real | 2013 | 2014 | Var.%real |
| TOTAL | 3 803 | 4 986 | 26,8 | 10 111 | 11 375 | 8,8 |
| Primera Categoría | 27 | 32 | 16,6 | 78 | 91 | 13,1 |
| Segunda Categoría | 61 | 135 | 116,3 | 222 | 301 | 31,1 |
| Tercera Categoría | 1 914 | 2 051 | 3,6 | 5 912 | 5 908 | -3,4 |
| Cuarta Categoría | 53 | 60 | 9,9 | 188 | 214 | 9,9 |
| Quinta Categoría | 618 | 698 | 9,2 | 1 916 | 2 135 | 7,8 |
| No Domiciliados | 142 | 502 | 240,6 | 616 | 1 012 | 58,6 |
| Regularización | 949 | 1 466 | 49,5 | 1 048 | 1 586 | 46,3 |
| Otros | 39 | 42 | 2,3 | 131 | 129 | -4,9 |

Fuente: Sunat

- La campaña de regularización del impuesto a la renta se inició el 24 de marzo con los RUCs con terminal cero y culminó el 4 de abril. En marzo se recaudaron por este concepto S/. 1 466 millones, superiores en S/. 517 millones respecto a lo recaudado en marzo de 2013.

Los ingresos excepcionales por contribuyentes no domiciliados provinieron en su mayor parte de la enajenación indirecta de acciones de una empresa del sector hidrocarburos.

- La recaudación del IGV ascendió a S/. 3 939 millones** en marzo, superior en 8,9 por ciento en términos reales a la de similar periodo de 2013. Este crecimiento se desagrega en un incremento del IGV interno de 8,1 por ciento y del IGV externo de 9,9 por ciento.

La mayor recaudación por IGV externo es consecuencia de los mayores días útiles del mes, ya que en marzo de este año se tuvieron 21 días útiles, mientras que en el año anterior se tuvo 19 días útiles.

Gráfico N° 7
Impuesto general a las ventas
 (Variación porcentual real 12 meses)

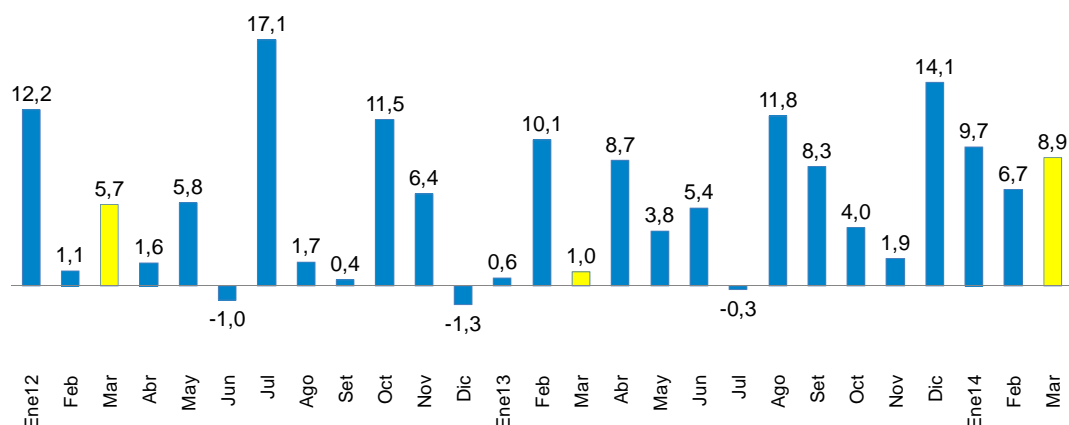

7. El ISC total (S/. 384 millones) disminuyó 29,3 por ciento en términos reales respecto al mismo mes del año pasado, como consecuencia del menor pago del impuesto aplicado a los combustibles (-56,1 por ciento), lo que fue atenuado por el crecimiento del ISC aplicado a otros bienes (3,4 por ciento).

Cuadro N° 4
IMPUESTO SELECTIVO AL CONSUMO
 (Millones de nuevos soles)

| | MARZO | | | Primer Trimestre | | |
|-------------------------|------------|------------|--------------|------------------|--------------|--------------|
| | 2013 | 2014 | Var.%real | 2013 | 2014 | Var.%real |
| ISC TOTAL | 525 | 384 | -29,3 | 1 462 | 1 326 | -12,2 |
| Combustibles | 288 | 131 | -56,1 | 724 | 500 | -33,2 |
| Interno | 229 | 74 | -68,7 | 486 | 225 | -55,2 |
| Importado | 59 | 57 | -7,2 | 239 | 275 | 11,7 |
| Otros | 237 | 253 | 3,4 | 737 | 826 | 8,4 |
| Cervezas | 152 | 161 | 2,4 | 495 | 533 | 4,1 |
| Gaseosas y agua mineral | 39 | 39 | -3,1 | 118 | 129 | 5,1 |
| Bienes importados | 38 | 38 | -4,2 | 93 | 109 | 13,7 |
| Otros 1/ | 8 | 15 | 95,3 | 31 | 55 | 72,2 |

NOTA

| | | | | | | |
|-----------------|-----|-----|-------|-------|-----|-------|
| Internos | 428 | 289 | -34,6 | 1 130 | 942 | -19,4 |
| Externos | 97 | 94 | -6,0 | 331 | 384 | 12,3 |

1/ Licores, cigarros, vehículos, casinos de juego, juegos de azar y apuestas, loterías, bingos, rifas y eventos hípicas.

Fuente: Sunat.

8. Los aranceles a las importaciones (S/. 143 millones) aumentaron en marzo 16,4 por ciento en términos reales, explicado por los mayores días útiles de marzo de 2014, lo que permitió mayores importaciones, y en consecuencia mayores ingresos por aranceles.

Gráfico N° 8
Impuesto a las importaciones
(Variación porcentual real 12 meses)

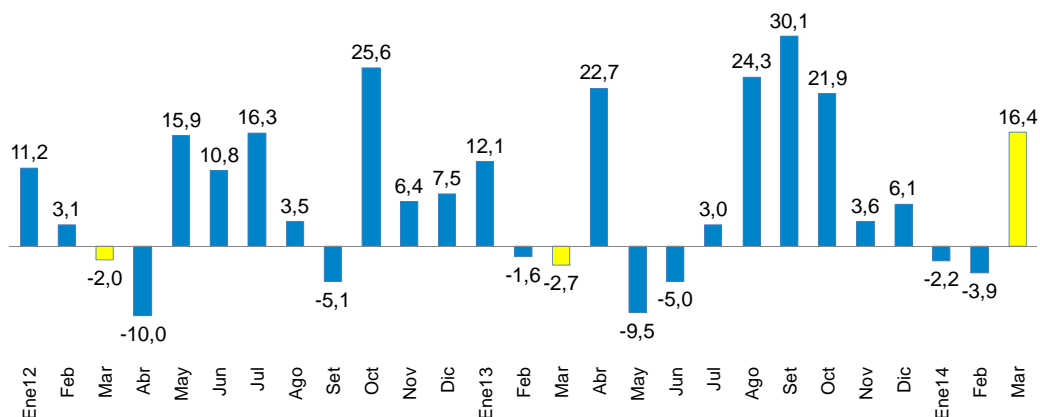

9. **Los otros ingresos tributarios del gobierno nacional (S/. 318 millones) disminuyeron 38,1 por ciento**, lo que reflejó los menores ingresos por traslado de detracciones, ya que a partir de febrero está vigente la resolución de la Sunat que flexibiliza el sistema de detracciones y reduce las causales que dan origen al traslado al Tesoro Público de estos recursos.

Por otro lado se tuvo una caída en los pagos por multas de 47,1 por ciento producto de un efecto base, ya que en 2013 se registraron ingresos excepcionales por pagos de una empresa petrolera del orden de S/. 82 millones.

Cuadro N° 5
OTROS INGRESOS TRIBUTARIOS
(Millones de nuevos soles)

| | MARZO | | | Primer Trimestre | | |
|---------------------------------|------------|------------|--------------|------------------|--------------|-------------|
| | 2013 | 2014 | Var.%real | 2013 | 2014 | Var.%real |
| TOTAL | 497 | 318 | -38,1 | 1 252 | 1 220 | -5,6 |
| Traslado de detracciones | 141 | 0 | -99,7 | 447 | 368 | -20,1 |
| Multas | 142 | 78 | -47,1 | 246 | 212 | -16,5 |
| Amnistía y regularización | 65 | 67 | -1,0 | 209 | 203 | -5,9 |
| Impuesto al Rodaje | 26 | 31 | 13,7 | 78 | 94 | 16,4 |
| Impuesto Especial al la Minería | 66 | 61 | -10,2 | 87 | 72 | -20,5 |
| Casinos y tragamonedas | 20 | 24 | 16,0 | 65 | 72 | 7,8 |
| ITAN | 4 | 7 | 100,1 | 18 | 48 | 167,0 |
| RUS | 12 | 13 | 4,3 | 36 | 39 | 4,1 |
| ITF | 10 | 11 | 8,9 | 32 | 36 | 7,8 |
| Otros | 11 | 26 | 125,3 | 34 | 76 | 116,0 |

Fuente: Sunat

Gráfico N° 9
Otros ingresos
(Variación porcentual real 12 meses)

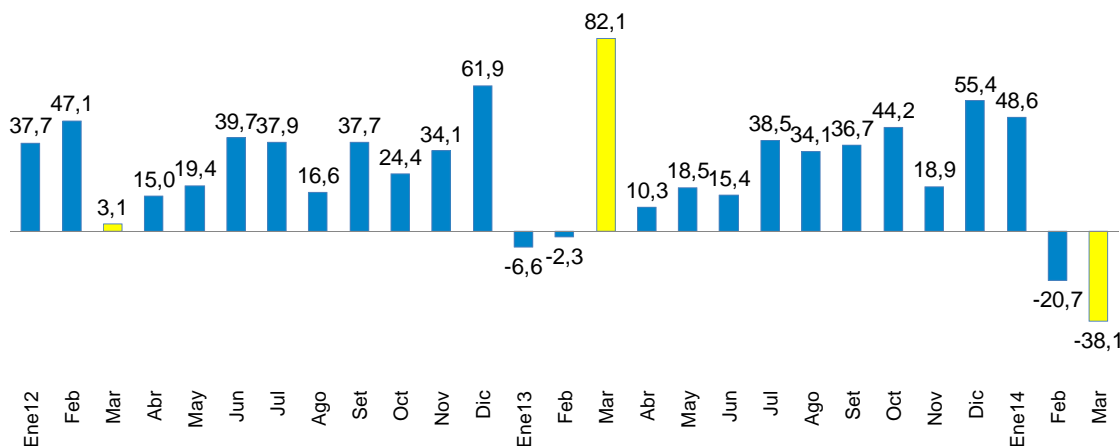

10. Las devoluciones del mes de marzo fueron S/. 1 010 millones, siendo superiores en 2,2 por ciento respecto a similar mes del año anterior. En el periodo enero-marzo las devoluciones acumulan una caída de 3,5 por ciento.

Gráfico N° 10
Devoluciones
(Millones de nuevos soles)

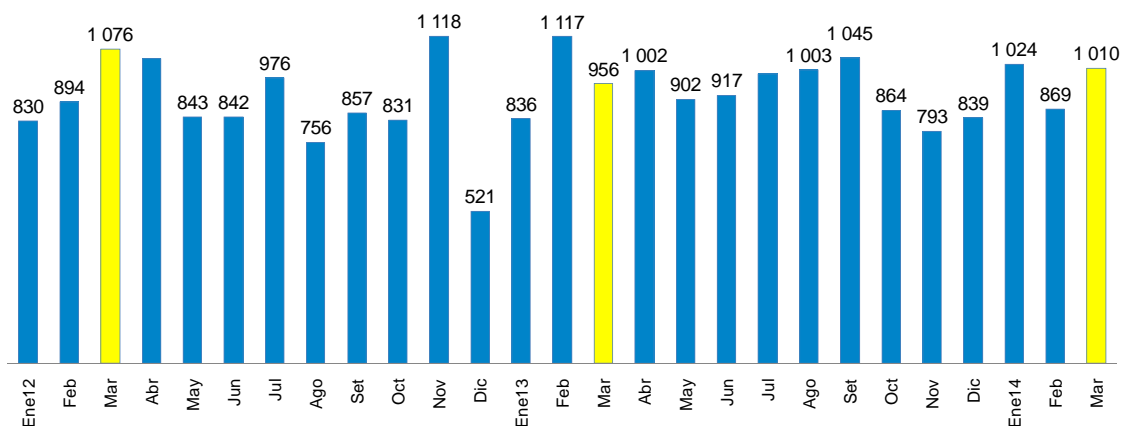

11. Los ingresos no tributarios del gobierno nacional (S/. 2 118 millones) cayeron 6,2 por ciento en marzo, producto de los menores ingresos por Gravamen Especial a la Minería (GEM) y las regalías petroleras y gasíferas, las cuales cayeron 39,7 por ciento y 8,7 por ciento, respectivamente.

Cuadro N° 6
INGRESOS NO TRIBUTARIOS DEL GOBIERNO NACIONAL
(Millones de nuevos soles)

| | MARZO | | | Primer Trimestre | | |
|-----------------------------------|--------------|--------------|-------------|------------------|--------------|-------------|
| | 2013 | 2014 | Var.%real | 2013 | 2014 | Var.%real |
| INGRESOS NO TRIBUTARIOS | 2 185 | 2 118 | -6,2 | 6 395 | 6 596 | -0,3 |
| Contribuciones Sociales | 932 | 1 019 | 5,7 | 2 820 | 3 054 | 4,7 |
| Recursos Propios y Transferencias | 314 | 335 | 3,4 | 1 330 | 1 488 | 8,2 |
| Canon Petrolero y Gasífero 1/ | 255 | 250 | -5,3 | 768 | 777 | -2,1 |
| Regalías Petroleras y Gasíferas | 186 | 176 | -8,7 | 603 | 576 | -7,6 |
| Gravamen Especial a la Minería | 293 | 183 | -39,7 | 299 | 238 | -22,7 |
| Regalías Mineras | 92 | 99 | 4,2 | 130 | 116 | -14,2 |
| Otros | 113 | 57 | -50,9 | 447 | 347 | -25,0 |

1/ Porcentaje del valor de la producción por el derecho a explotar recursos naturales redistribuidos a las regiones.

Fuente: Sunat, Perupetro, EsSalud, ONP y MEF

12. **Los ingresos de los gobiernos regionales (S/. 1 980 millones) aumentaron en S/. 330 millones (16,0 por ciento),** por las mayores transferencias de capital (S/. 190 millones), destinadas a la ejecución de proyectos de inversión (infraestructura vial y educativa, programa de saneamiento de agua potable), así como de mayores transferencias corrientes (S/. 133 millones) destinadas, entre otros, a los Programas de Articulado Nutricional y Salud Materno Neonatal.

Cuadro N° 7
INGRESOS DE LOS GOBIERNOS REGIONALES
(Millones de nuevos soles)

| | MARZO | | | Primer Trimestre | | |
|--------------------------------|--------------|--------------|-------------|------------------|--------------|-------------|
| | 2013 | 2014 | Var. % real | 2013 | 2014 | Var. % real |
| INGRESOS TOTALES (a+b) | 1 650 | 1 980 | 16,0 | 4 432 | 5 494 | 19,9 |
| a. INGRESOS CORRIENTES | 1 286 | 1 426 | 7,2 | 3 760 | 4 399 | 13,2 |
| 1. No tributarios | 52 | 58 | 7,9 | 165 | 179 | 5,0 |
| 2. Transferencias | 1 235 | 1 368 | 7,2 | 3 595 | 4 220 | 13,6 |
| - Recursos ordinarios | 979 | 1 089 | 7,6 | 3 067 | 3 394 | 7,0 |
| - Canon gasífero | 75 | 48 | -37,9 | 127 | 151 | 15,3 |
| - Canon y sobrecanon petrolero | 57 | 41 | -30,4 | 103 | 122 | 15,0 |
| - Renta de aduanas | 31 | 15 | -53,1 | 45 | 50 | 7,4 |
| - Otros | 92 | 175 | 83,9 | 253 | 504 | 92,4 |
| b. INGRESOS DE CAPITAL | 364 | 554 | 47,1 | 672 | 1 095 | 57,5 |

Fuente: MEF

13. **Los ingresos de los gobiernos locales (S/. 2 972 millones) registraron un crecimiento real de 42,2 por ciento en marzo,** reflejo de la mayor transferencia de capital para la continuidad de proyectos de inversión pública (S/. 1 012 millones) y para el Fondo de Promoción a la Inversión Pública Regional y Local -FONIPREL- (S/. 642 millones).

NOTAS DE ESTUDIOS DEL BCRP

No. 23 –14 de abril de 2014

Cuadro N° 8
INGRESOS DE LOS GOBIERNOS LOCALES
(Millones de nuevos soles)

| | MARZO | | | Primer Trimestre | | |
|---------------------------------|--------------|--------------|--------------|------------------|--------------|-------------|
| | 2013 | 2014 | Var. % real | 2013 | 2014 | Var. % real |
| INGRESOS TOTALES (a+b) | 2 022 | 2 972 | 42,2 | 5 403 | 6 075 | 8,6 |
| a. INGRESOS CORRIENTES | 1 716 | 1 208 | -31,9 | 3 771 | 4 003 | 2,8 |
| 1. Tributarios | 206 | 220 | 3,1 | 743 | 794 | 3,3 |
| 2. No tributarios | 251 | 266 | 2,7 | 826 | 890 | 4,2 |
| 3. Transferencias | 1 258 | 721 | -44,6 | 2 202 | 2 319 | 2,1 |
| - Canon | 423 | 248 | -43,3 | 744 | 744 | -3,1 |
| <i>Del cual: Canon Gasífero</i> | 283 | 145 | -50,3 | 475 | 452 | -7,9 |
| <i>Canon Petrolero</i> | 110 | 73 | -35,9 | 179 | 224 | 21,4 |
| - Foncomun | 732 | 382 | -49,5 | 1 101 | 1 265 | 11,4 |
| - Otros | 104 | 92 | -14,5 | 357 | 310 | -15,9 |
| b. INGRESOS DE CAPITAL | 306 | 1 765 | 457,2 | 1 632 | 2 072 | 22,1 |

Fuente: MEF

III. GASTOS

14. Los gastos no financieros del gobierno general **de marzo aumentaron 6,9 por ciento**, impulsados por el crecimiento que registró el gasto del gobierno nacional (10,4 por ciento) y el de los gobiernos regionales (7,7 por ciento).

Cuadro N° 9
GASTO NO FINANCIERO DEL GOBIERNO GENERAL
(Millones de nuevos soles)

| | MARZO | | | Primer Trimestre | | |
|--|--------------|--------------|----------------|------------------|---------------|----------------|
| | 2013 | 2014 | Var. % real | 2013 | 2014 | Var. % real |
| I. GASTOS CORRIENTES | 5 344 | 5 988 | 8,4 | 15 339 | 17 743 | 11,9 |
| <i>Gobierno Nacional</i> | 3 369 | 3 873 | 11,2 | 9 930 | 11 819 | 15,1 |
| <i>Gobiernos Regionales</i> | 1 113 | 1 219 | 6,0 | 3 302 | 3 645 | 6,8 |
| <i>Gobiernos Locales</i> | 863 | 896 | 0,4 | 2 107 | 2 280 | 4,6 |
| Remuneraciones | 2 205 | 2 365 | 3,7 | 6 873 | 7 737 | 8,9 |
| <i>Gobierno Nacional</i> | 1 346 | 1 446 | 3,9 | 4 157 | 4 753 | 10,6 |
| <i>Gobiernos Regionales</i> | 687 | 755 | 6,4 | 2 229 | 2 456 | 6,6 |
| <i>Gobiernos Locales</i> | 173 | 164 | -8,0 | 487 | 528 | 4,8 |
| Bienes y servicios 1/ | 2 115 | 2 527 | 15,6 | 5 034 | 6 118 | 17,5 |
| <i>Gobierno Nacional</i> | 1 263 | 1 597 | 22,4 | 3 179 | 4 004 | 21,8 |
| <i>Gobiernos Regionales</i> | 250 | 282 | 9,1 | 516 | 615 | 15,2 |
| <i>Gobiernos Locales</i> | 602 | 648 | 4,1 | 1 338 | 1 499 | 8,3 |
| Transferencias 2/ | 1 024 | 1 096 | 3,5 | 3 433 | 3 889 | 9,6 |
| <i>Gobierno Nacional</i> | 759 | 829 | 5,6 | 2 594 | 3 062 | 14,2 |
| <i>Gobiernos Regionales</i> | 176 | 183 | 0,3 | 557 | 574 | -0,4 |
| <i>Gobiernos Locales</i> | 88 | 84 | -8,5 | 282 | 254 | -13,0 |
| II. GASTO DE CAPITAL | 2 202 | 2 354 | 3,4 | 4 371 | 5 011 | 10,8 |
| <i>Gobierno Nacional</i> | 598 | 655 | 6,0 | 1 416 | 1 707 | 16,6 |
| <i>Gobiernos Regionales</i> | 572 | 656 | 10,8 | 1 026 | 1 410 | 32,9 |
| <i>Gobiernos Locales</i> | 1 032 | 1 043 | -2,2 | 1 928 | 1 893 | -5,1 |
| Formación bruta de capital | 2 098 | 2 177 | 0,4 | 4 139 | 4 678 | 9,3 |
| <i>Gobierno Nacional</i> | 507 | 495 | -5,6 | 1 208 | 1 404 | 12,5 |
| <i>Gobiernos Regionales</i> | 572 | 651 | 10,2 | 1 025 | 1 405 | 32,7 |
| <i>Gobiernos Locales</i> | 1 019 | 1 030 | -2,2 | 1 907 | 1 869 | -5,3 |
| Otros gastos de capital 2/ | 104 | 177 | 64,9 | 232 | 333 | 38,7 |
| III. GASTO NO FINANCIERO TOTAL (I + II) | 7 546 | 8 341 | 6,9 | 19 710 | 22 754 | 11,6 |
| <i>Gobierno Nacional</i> | 3 966 | 4 528 | 10,4 | 11 346 | 13 526 | 15,3 |
| <i>Gobiernos Regionales</i> | 1 685 | 1 875 | 7,7 | 4 329 | 5 055 | 12,9 |
| <i>Gobiernos Locales</i> | 1 895 | 1 939 | -1,0 | 4 035 | 4 173 | 0,0 |

1/ Neto de comisiones y de transferencias intergubernamentales.

2/ Incluye el pago de pensiones y transferencia corrientes al sector privado

Fuente: MEF



Gráfico N° 11
Gasto no financiero del gobierno general
 (Variación porcentual real 12 meses)



Gráfico N° 12
Gasto no Financiero del gobierno general
 (Var. % real desestacionalizada anualizada del trimestre móvil)





Gráfico N° 13
Gasto no financiero del gobierno general por nivel de gobierno
 (Variación porcentual real)

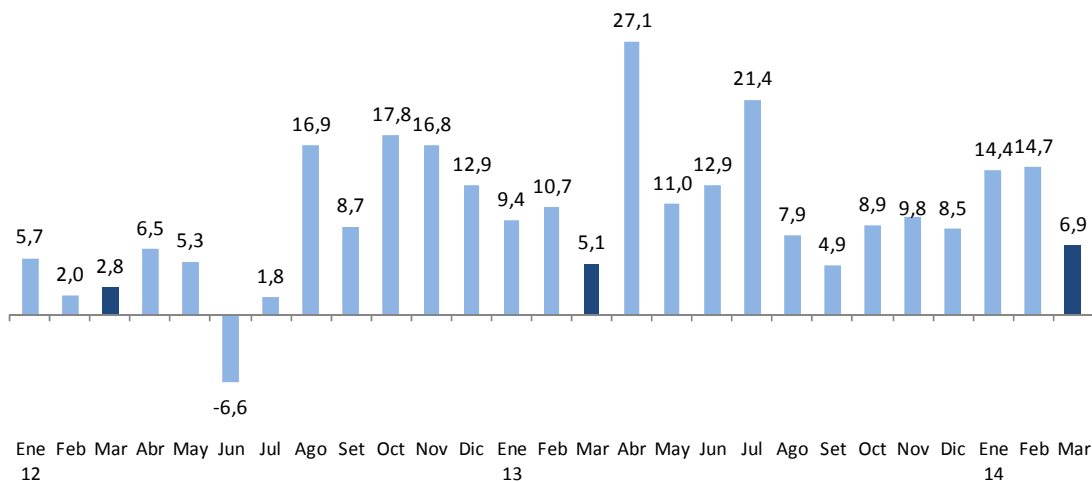

III.1 GASTO DEL GOBIERNO NACIONAL

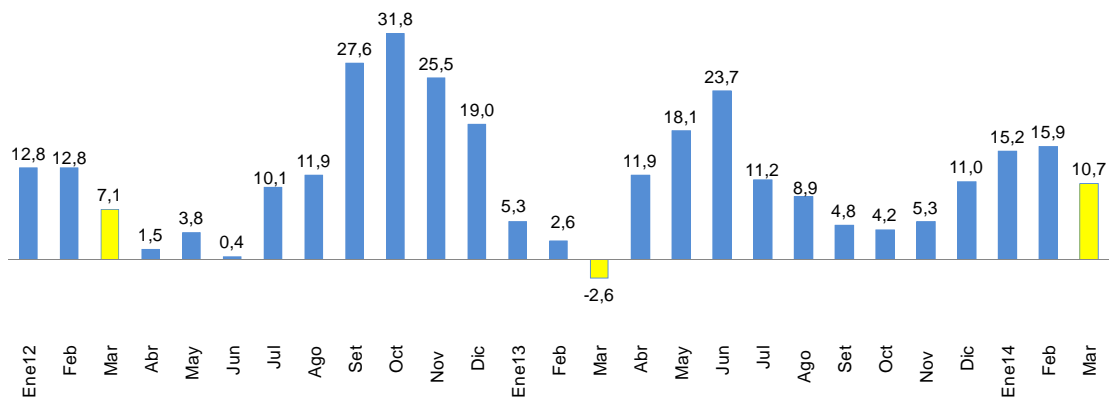
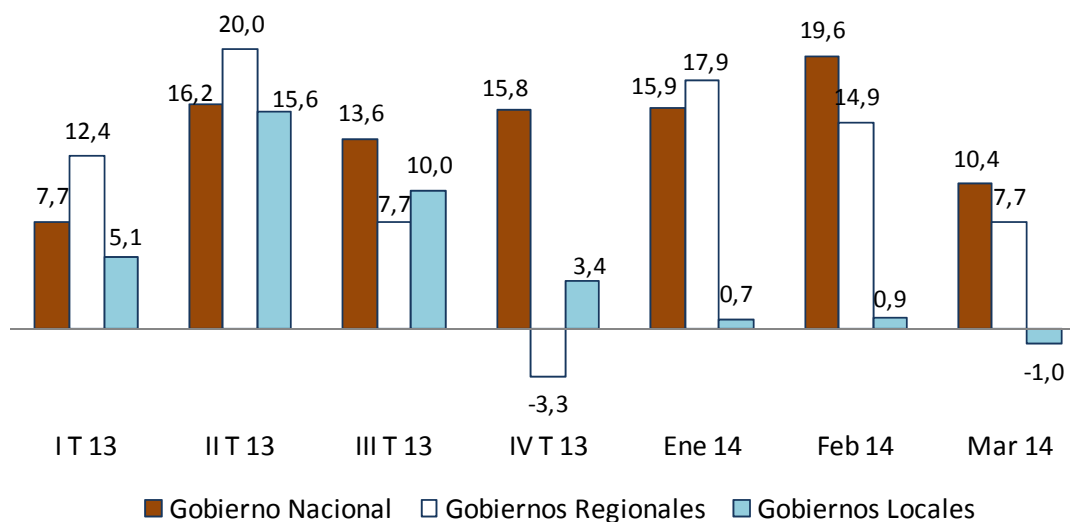
15. **El gasto no financiero del gobierno nacional -neto de transferencias a gobiernos subnacionales- (S/. 4 528 millones) aumentó 10,4 por ciento en marzo**, explicado tanto por el incremento del gasto corriente (11,2 por ciento) cuanto por el gasto de capital (6,0 por ciento).
16. **Las remuneraciones (S/. 1 446 millones) registraron un aumento de 3,9 por ciento**, por el mayor gasto en remuneraciones para los servidores del Ministerio de Educación, Ministerio de Salud y Fuerzas Armadas y Policía Nacional, correspondientes a la segunda etapa de las reformas remunerativas.
17. **El gasto en bienes y servicios (S/. 1 597 millones) aumentó 22,4 por ciento respecto al de marzo del año anterior**, explicado por el mayor gasto del:
 - Ministerio de Educación (S/. 122 millones) para capacitación docente y alfabetización.
 - Ministerio de Transportes y Comunicaciones (S/. 73 millones) para el mantenimiento de carreteras, en particular de: Carretera Central-Desvío Cerro de Pasco-Tingo María y Empalme 5N (Puente Pumahuasi) (S/. 41 millones); Empalme PE-5N (El Reposo)-Puente Nieva-Saramiriza/Puente Wawico-Urakusa-Santa María de Nieva-Saramiriza/Juan Velasco Alvarado-Empalme PE-5NC (Nuevo Seasmí) (S/. 24 millones).
 - Ministerio de Salud (S/. 31 millones), para la compra de suministros médicos (vacunas y medicamentos), así como la mayor atención en consultas externas y hospitalización.
 - Ministerio de Defensa (S/. 26 millones), en el mantenimiento y recuperación de la capacidad operativa de las unidades militares.
 - Presidencia del Consejo de Ministros (S/. 22 millones), para la encuesta nacional de hogares rurales.

NOTAS DE ESTUDIOS DEL BCRP

No. 23 –14 de abril de 2014

- Ministerio de Comercio y Turismo (S/. 21 millones), para el desarrollo y promoción de la Imagen Perú, y para el servicio de promoción del turismo interno.
- Ministerio Público (S/. 20 millones), para el desarrollo de los procesos de las fiscalías superiores y provinciales.
- Ministerio de Economía y Finanzas (S/. 17 millones), en la contratación de servicios técnicos y profesionales (consultorías y asesorías), así como en servicios de comunicación, publicidad y difusión.

18. **El gasto en transferencias corrientes (S/. 829 millones) aumentó 5,6 por ciento**, principalmente por las mayores transferencias al otorgamiento de Becas (S/. 18 millones); Cuna Más (S/. 18 millones); Programa de Alimentación Escolar (S/. 7 millones); y Programa Especial Mi Chacra Emprendedora (S/. 6 millones).

19. **El gasto en formación bruta de capital del gobierno nacional** disminuyó 5,6 por ciento en términos reales. El ministerio de Transportes y Comunicaciones (S/. 259 millones) es el que ha registrado la mayor caída de inversión en el mes. Los proyectos más importantes desarrollados por entidades del gobierno nacional en marzo fueron:

- Rehabilitación y mejoramiento de la Carretera Huaura-Sayán-Churín (S/. 77 millones).
- Concesiones viales (S/. 25 millones).
- Proyecto Especial Sistema Eléctrico de Transporte Masivo de Lima y Callao (S/. 22 millones).
- Rehabilitación y mejoramiento de la Carretera Ayacucho–Abancay (S/.20 millones).
- Construcción y mejoramiento carretera Camaná-Desvío.Quilca-Matarani-Ilo–Tacna (S/.19 millones).
- Rehabilitación de la Carretera Panamericana Norte-Tramo III (S/. 13 millones).
- Rehabilitación y mejoramiento de la Carretera Juanjuí–Tocache (S/.13 millones).
- Rehabilitación y mejoramiento de la Carretera Chongoyape–Cochabamba–Cajamarca (S/.10 millones).

Cuadro N° 10

INVERSIÓN DEL GOBIERNO NACIONAL

(Millones de nuevos soles)

| | MARZO | | | | Primer Trimestre | | | |
|--|------------|------------|------------|-------------|------------------|--------------|------------|-------------|
| | 2013 | 2014 | Variación | | 2013 | 2014 | Variación | |
| | | | Dif. Nom. | % real | | | Dif. Nom. | % real |
| Ministerio de Transportes y Comunicaciones | 302 | 259 | -44 | -17,2 | 728 | 817 | 89 | 8,5 |
| Ministerio de Salud | 16 | 14 | -2 | -16,1 | 37 | 85 | 48 | 122,2 |
| Universidades | 19 | 54 | 34 | 166,5 | 53 | 83 | 30 | 50,6 |
| Ministerio de Educación | 41 | 32 | -9 | -24,9 | 99 | 75 | -24 | -27,0 |
| Ministerio de Vivienda y Construcción | 17 | 10 | -6 | -39,9 | 43 | 58 | 15 | 30,9 |
| Ministerio de Energía y Minas | 17 | 22 | 4 | 21,5 | 41 | 50 | 8 | 16,5 |
| Ministerio de Agricultura | 24 | 26 | 2 | 5,3 | 53 | 44 | -9 | -19,3 |
| Instituto Nacional Penitenciario | 3 | 4 | 1 | 18,5 | 35 | 43 | 7 | 17,0 |
| Resto | 67 | 75 | 8 | 8,8 | 116 | 149 | 32 | 23,6 |
| TOTAL | 507 | 495 | -12 | -5,6 | 1 207 | 1 404 | 197 | 12,5 |

Fuente: MEF (SIAF).



Gráfico N° 14
Formación bruta de capital del gobierno nacional
 (Variación porcentual real 12 meses)

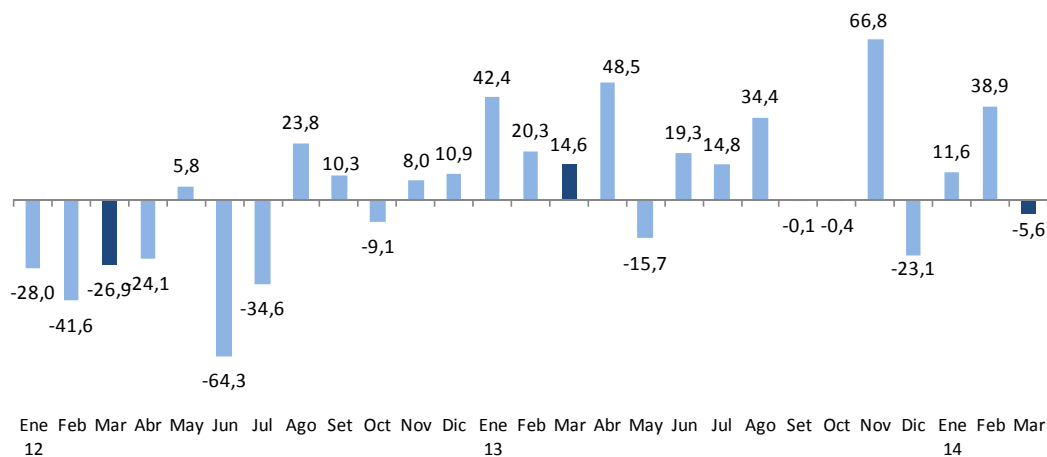

20. **El gasto en Otros Gastos de Capital (S/. 160 millones) aumentó 71,2 por ciento** respecto a marzo del año anterior, por las mayores transferencias de capital a empresas estatales (S/. 45 millones) para el Programa Nacional de Saneamiento Urbano; y a la realización de Juntas de Gobernadores Banco Mundial-FMI – 2015 Perú (S/. 27 millones).

III.2 GASTO DE LOS GOBIERNOS REGIONALES

21. **Los gastos no financieros de los gobiernos regionales** aumentaron 7,7 por ciento como consecuencia de los mayores gastos de capital (10,8 por ciento). Los gastos corrientes crecieron 6,0 por ciento por las adquisiciones de bienes y servicios (9,1 por ciento), en particular por mayores Contratos Administrativos de Servicios (CAS).

Gráfico N° 15
Gasto no financiero de los gobiernos regionales
 (Variación porcentual real 12 meses)

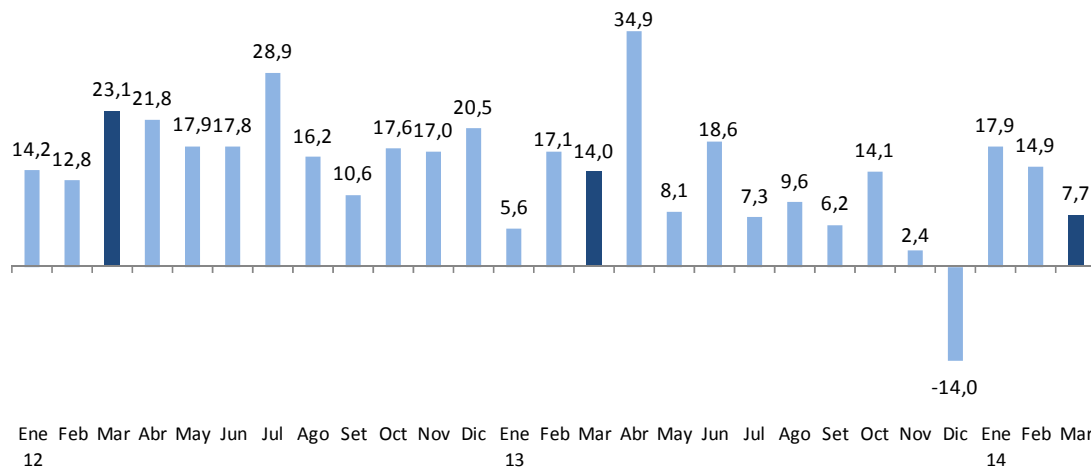

22. **El gasto en formación bruta de capital de los gobiernos regionales** aumentó en S/. 80 millones lo que equivale a un aumento real de 10,2 por ciento. Las regiones que lideraron el gasto de inversión en el mes fueron los de Pasco (S/. 105 millones), Ayacucho (S/. 89 millones), Huancavelica (S/. 68 millones), Cusco (S/. 33 millones) y Lima (S/. 30 millones). En el trimestre destacaron las inversiones de los gobiernos regionales de Pasco (S/. 134 millones), Cusco (S/. 124 millones), Ayacucho (S/. 104 millones) y San Martín (S/. 97 millones).

NOTAS DE ESTUDIOS DEL BCRP

No. 23 –14 de abril de 2014

Cuadro N° 11
INVERSIÓN DE LOS GOBIERNOS REGIONALES
(Millones de nuevos soles)

| | MARZO | | | | Primer Trimestre | | | |
|--------------------|------------|------------|-----------|-------------|------------------|--------------|------------|-------------|
| | 2013 | 2014 | Variación | | 2013 | 2014 | Variación | |
| | | | Dif. Nom. | % real | | | Dif. Nom. | % real |
| PASCO | 23 | 105 | 83 | 351,8 | 43 | 134 | 90 | 198,0 |
| CUSCO | 54 | 33 | -21 | -41,1 | 95 | 124 | 29 | 26,5 |
| AYACUCHO | 41 | 89 | 47 | 107,0 | 52 | 104 | 52 | 93,2 |
| SAN MARTÍN | 28 | 22 | -7 | -25,9 | 60 | 97 | 36 | 55,3 |
| LAMBAYEQUE | 4 | 18 | 14 | 295,1 | 12 | 91 | 79 | 625,2 |
| HUANCAVELICA | 15 | 68 | 53 | 341,0 | 38 | 82 | 44 | 110,0 |
| AREQUIPA | 24 | 20 | -4 | -18,2 | 37 | 79 | 42 | 106,3 |
| LORETO | 24 | 26 | 2 | 5,3 | 66 | 73 | 7 | 7,4 |
| TUMBES | 20 | 18 | -3 | -16,9 | 44 | 66 | 22 | 44,8 |
| APURÍMAC | 38 | 20 | -19 | -50,1 | 70 | 65 | -5 | -10,2 |
| LIMA | 15 | 30 | 15 | 87,8 | 51 | 49 | -2 | -7,4 |
| PUNO | 15 | 24 | 9 | 54,9 | 32 | 48 | 16 | 44,3 |
| ANCASH | 25 | 2 | -23 | -92,2 | 31 | 42 | 12 | 33,4 |
| AMAZONAS | 24 | 22 | -2 | -12,3 | 31 | 41 | 10 | 26,7 |
| PIURA | 32 | 12 | -20 | -63,5 | 71 | 41 | -31 | -44,9 |
| CALLAO | 34 | 15 | -19 | -56,9 | 56 | 38 | -18 | -34,2 |
| JUNÍN | 20 | 16 | -4 | -21,2 | 22 | 37 | 15 | 62,9 |
| MOQUEGUA | 7 | 21 | 13 | 181,3 | 18 | 32 | 14 | 67,9 |
| ICA | 24 | 10 | -14 | -60,3 | 35 | 29 | -6 | -19,9 |
| LA LIBERTAD | 14 | 9 | -6 | -42,7 | 21 | 28 | 7 | 26,2 |
| CAJAMARCA | 23 | 18 | -5 | -25,5 | 35 | 27 | -8 | -26,2 |
| HUÁNUCO | 21 | 17 | -4 | -22,3 | 25 | 22 | -3 | -16,1 |
| TACNA | 10 | 8 | -2 | -23,6 | 25 | 17 | -7 | -32,1 |
| UCAYALI | 25 | 13 | -12 | -48,3 | 32 | 15 | -16 | -53,2 |
| LIMA METROPOLITANA | 2 | 12 | 10 | 535,7 | 6 | 15 | 9 | 155,4 |
| MADRE DE DIOS | 6 | 4 | -2 | -35,7 | 16 | 9 | -7 | -47,2 |
| TOTAL | 572 | 651 | 80 | 10,2 | 1 025 | 1 405 | 381 | 32,7 |

Fuente: MEF (SIAF)

23. La inversión de los gobiernos regionales se concentró en la función Saneamiento con una ejecución de S/. 128 millones en marzo, seguida de Salud con S/. 125 millones. En el acumulado a marzo, los recursos de los gobiernos regionales destinados a inversión se concentran principalmente en las funciones de Transporte, Salud (Atención Médica Básica), Agropecuaria (infraestructura de riego) y Educación (infraestructura y equipamiento para la Educación Básica).

Cuadro N° 12
INVERSIÓN DE LOS GOBIERNOS REGIONALES POR FUNCIÓN
(Millones de nuevos soles)

| | MARZO | | | | Primer Trimestre | | | |
|------------------------------|------------|------------|-----------|-------------|------------------|--------------|------------|-------------|
| | 2013 | 2014 | Variación | | 2013 | 2014 | Variación | |
| | | | Dif. Nom. | % real | | | Dif. Nom. | % real |
| TRANSPORTE | 149 | 114 | -35 | -26,0 | 246 | 355 | 109 | 39,7 |
| SALUD | 99 | 125 | 25 | 21,4 | 187 | 222 | 36 | 15,3 |
| AGROPECUARIA | 56 | 64 | 8 | 9,8 | 122 | 215 | 93 | 70,8 |
| EDUCACIÓN | 112 | 116 | 5 | 0,7 | 192 | 193 | 2 | -2,5 |
| SANEAMIENTO | 43 | 128 | 85 | 190,1 | 95 | 192 | 97 | 95,4 |
| PLANEAMIENTO Y GESTIÓN | 36 | 25 | -11 | -31,9 | 70 | 70 | 0 | -2,7 |
| ORDEN PÚBLICO Y SEGURIDAD | 27 | 18 | -10 | -38,3 | 36 | 42 | 6 | 11,4 |
| CULTURA Y DEPORTE | 10 | 22 | 12 | 110,3 | 16 | 38 | 22 | 132,3 |
| ENERGÍA | 12 | 10 | -2 | -20,5 | 20 | 21 | 1 | 3,1 |
| AMBIENTE | 5 | 8 | 2 | 35,2 | 9 | 20 | 11 | 125,7 |
| VIVIENDA Y DESARROLLO URBANO | 1 | 7 | 6 | 1 132,7 | 1 | 10 | 9 | 590,9 |
| TURISMO | 7 | 6 | -1 | -15,4 | 11 | 8 | -3 | -29,3 |
| DEFENSA Y SEGURIDAD NACIONAL | 1 | 5 | 4 | 763,0 | 2 | 6 | 4 | 230,4 |
| COMUNICACIONES | 7 | 0 | -7 | -99,4 | 8 | 3 | -4 | -60,5 |
| COMERCIO | 3 | 1 | -1 | -46,8 | 4 | 2 | -2 | -48,4 |
| JUSTICIA | 2 | 1 | -2 | -68,1 | 3 | 1 | -1 | -50,9 |
| PESCA | 1 | 1 | 0 | -31,1 | 2 | 1 | -1 | -31,1 |
| PROTECCIÓN SOCIAL | 1 | 1 | 0 | -49,1 | 2 | 1 | -1 | -35,4 |
| OTRAS | 0 | 2 | 1 | 784,8 | 0 | 2 | 1 | 353,7 |
| TOTAL | 572 | 651 | 80 | 10,2 | 1 025 | 1 405 | 381 | 32,7 |

Fuente: MEF (SIAF)

24. Los proyectos más importantes desarrollados en este nivel de gobierno en marzo fueron:

- Mejoramiento y ampliación de los servicios de EMAPA-Pasco (S/.83 millones).
- Mejoramiento del Hospital Regional Miguel Angel Llerena (S/. 79 millones).
- Mejoramiento de la Tecnología de la informática y comunicación del nivel primaria-Huancavelica (S/. 37 millones).
- Ampliación de la frontera agrícola Loma de Ilo-Moquegua (S/. 14 millones).
- Instalación de la planta de tratamiento y mejoramiento del sistema de abastecimiento de agua potable y desagüe-Arequipa (S/. 10 millones).
- Mejoramiento de la Avenida Gambetta-Callao (S/. 9 millones).
- Mejoramiento de las Avenidas Yzaguirre, Universitaria, Canta Callao-San Martin de Porres (S/. 9 millones).

III.3 GASTO DE LOS GOBIERNOS LOCALES

25. Los gastos no financieros de los gobiernos locales registraron una disminución de 1,0 por ciento, principalmente por la caída de 2,2 por ciento del gasto de capital.

Gráfico N° 16
Gasto no financiero de los gobiernos locales
 (Variación porcentual real 12 meses)

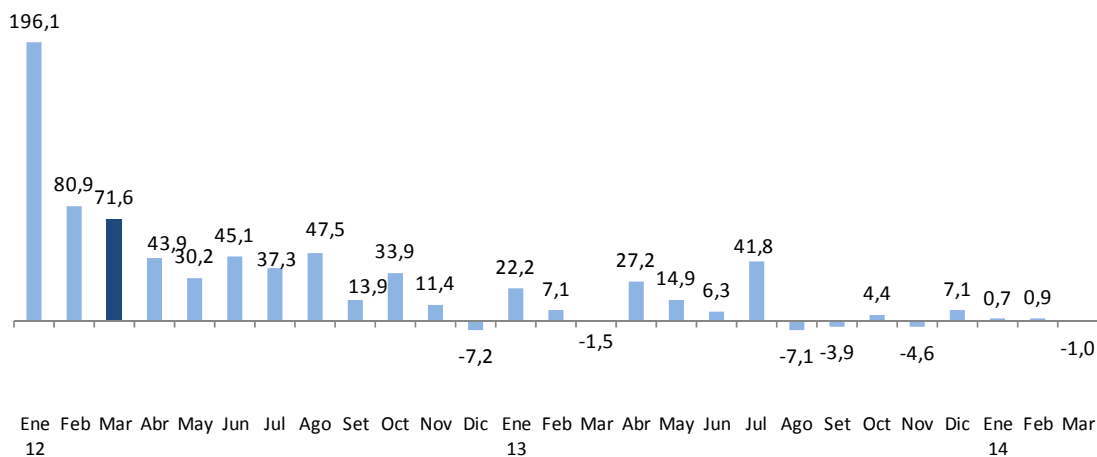

26. En marzo, a nivel departamental los gobiernos locales que tuvieron un mayor gasto no financiero fueron los de Lima (S/. 484 millones), Cusco (S/. 241 millones), Piura (S/. 144 millones), Ancash (S/. 131 millones), La Libertad (S/. 113 millones) y Cajamarca (S/. 101 millones).

NOTAS DE ESTUDIOS DEL BCRP

No. 23 –14 de abril de 2014

Cuadro N° 13
GASTO NO FINANCIERO DE LOS GOBIERNOS LOCALES
(Millones de nuevos soles)

| | MARZO | | | | Primer Trimestre | | | |
|---------------|--------------|--------------|-----------|-------------|------------------|--------------|------------|------------|
| | 2013 | 2014 | Variación | | 2013 | 2014 | Variación | |
| | | | Dif. Nom. | % real | | | Dif. Nom. | % real |
| LIMA | 412 | 484 | 72 | 13,6 | 995 | 1 123 | 127 | 9,1 |
| CUSCO | 245 | 241 | -4 | -4,8 | 422 | 410 | -12 | -6,1 |
| PIURA | 110 | 144 | 34 | 27,0 | 251 | 275 | 24 | 6,0 |
| ANCASH | 101 | 131 | 30 | 25,9 | 208 | 255 | 47 | 18,5 |
| CAJAMARCA | 105 | 101 | -4 | -7,2 | 238 | 251 | 13 | 1,8 |
| LA LIBERTAD | 101 | 113 | 12 | 8,1 | 255 | 246 | -9 | -6,9 |
| AREQUIPA | 86 | 86 | 0 | -3,8 | 183 | 197 | 14 | 4,1 |
| LORETO | 70 | 69 | -1 | -4,5 | 131 | 151 | 20 | 11,9 |
| CALLAO | 48 | 50 | 3 | 2,2 | 109 | 123 | 14 | 9,0 |
| PUNO | 72 | 54 | -17 | -26,7 | 130 | 121 | -9 | -9,9 |
| JUNIN | 51 | 50 | -2 | -6,6 | 101 | 105 | 3 | 0,0 |
| HUANUCO | 47 | 55 | 8 | 12,5 | 99 | 103 | 4 | 0,7 |
| LAMBAYEQUE | 45 | 43 | -3 | -9,4 | 90 | 97 | 7 | 4,5 |
| ICA | 51 | 38 | -13 | -27,3 | 116 | 97 | -19 | -19,2 |
| SAN MARTIN | 44 | 38 | -7 | -17,5 | 80 | 90 | 10 | 9,0 |
| TACNA | 47 | 35 | -12 | -27,1 | 100 | 88 | -12 | -14,7 |
| AYACUCHO | 58 | 36 | -23 | -41,0 | 96 | 72 | -25 | -28,0 |
| HUANCAVELICA | 40 | 34 | -6 | -18,6 | 80 | 66 | -14 | -20,6 |
| UCAYALI | 24 | 26 | 1 | 1,7 | 59 | 58 | -1 | -4,4 |
| MOQUEGUA | 33 | 26 | -7 | -23,3 | 78 | 57 | -21 | -29,6 |
| APURIMAC | 24 | 22 | -2 | -10,6 | 50 | 51 | 1 | -1,9 |
| TUMBES | 20 | 20 | 0 | -4,3 | 50 | 49 | -1 | -6,1 |
| AMAZONAS | 23 | 16 | -6 | -30,8 | 44 | 41 | -3 | -10,0 |
| PASCO | 29 | 24 | -5 | -21,3 | 59 | 41 | -18 | -32,7 |
| MADRE DE DIOS | 8 | 4 | -4 | -50,1 | 12 | 9 | -2 | -23,3 |
| TOTAL | 1 895 | 1 939 | 44 | -1,0 | 4 035 | 4 173 | 138 | 0,0 |

Fuente: MEF (SIAF)

27. **La inversión** de los municipios ascendió a S/. 1 030 millones, menor en 2,2 por ciento en términos reales respecto a marzo de 2013. Los gobiernos locales de los departamentos de Ayacucho, Puno, Ica y Lambayeque, son los que registraron mayor disminución en la ejecución de sus proyectos de inversión.



Cuadro N° 14
INVERSIÓN DE LOS GOBIERNOS LOCALES
(Millones de nuevos soles)

| | MARZO | | | | Primer Trimestre | | | |
|---------------|--------------|--------------|-----------|-------------|------------------|--------------|------------|-------------|
| | 2013 | 2014 | Variación | | 2013 | 2014 | Variación | |
| | | | Dif. Nom. | % real | | | Dif. Nom. | % real |
| CUSCO | 164 | 172 | 8 | 1,3 | 282 | 276 | -6 | -5,2 |
| LIMA | 122 | 162 | 40 | 28,7 | 203 | 258 | 55 | 23,1 |
| ANCASH | 67 | 93 | 26 | 33,9 | 127 | 166 | 39 | 26,6 |
| PIURA | 59 | 95 | 35 | 54,3 | 130 | 147 | 17 | 9,3 |
| LA LIBERTAD | 57 | 70 | 12 | 17,7 | 151 | 143 | -8 | -8,7 |
| CAJAMARCA | 61 | 60 | -1 | -4,2 | 137 | 138 | 1 | -2,5 |
| AREQUIPA | 54 | 52 | -2 | -6,9 | 101 | 109 | 7 | 3,8 |
| LORETO | 39 | 38 | -1 | -6,1 | 60 | 68 | 8 | 9,2 |
| HUANUCO | 31 | 38 | 7 | 19,0 | 60 | 59 | -1 | -4,5 |
| PUNO | 44 | 29 | -15 | -35,9 | 70 | 58 | -12 | -19,6 |
| TACNA | 28 | 21 | -7 | -27,8 | 54 | 51 | -4 | -10,2 |
| SAN MARTIN | 26 | 22 | -5 | -21,1 | 39 | 46 | 7 | 13,8 |
| ICA | 33 | 19 | -14 | -44,7 | 72 | 44 | -28 | -41,0 |
| JUNIN | 28 | 23 | -5 | -21,6 | 46 | 41 | -5 | -13,1 |
| AYACUCHO | 43 | 22 | -21 | -50,3 | 64 | 38 | -26 | -42,6 |
| HUANCAVELICA | 28 | 21 | -7 | -27,6 | 54 | 36 | -18 | -35,4 |
| LAMBAYEQUE | 25 | 16 | -9 | -37,9 | 37 | 31 | -6 | -17,9 |
| MOQUEGUA | 21 | 15 | -6 | -31,6 | 50 | 30 | -20 | -42,3 |
| TUMBES | 12 | 12 | 0 | -2,1 | 30 | 29 | -1 | -6,0 |
| APURIMAC | 15 | 12 | -4 | -25,7 | 30 | 27 | -3 | -12,2 |
| UCAYALI | 12 | 11 | -1 | -7,9 | 28 | 23 | -5 | -21,4 |
| PASCO | 19 | 15 | -4 | -24,7 | 38 | 21 | -17 | -45,5 |
| AMAZONAS | 13 | 8 | -6 | -43,8 | 22 | 17 | -5 | -24,0 |
| CALLAO | 11 | 5 | -6 | -58,6 | 16 | 10 | -6 | -41,0 |
| MADRE DE DIOS | 5 | 1 | -4 | -85,8 | 6 | 2 | -3 | -63,7 |
| TOTAL | 1 019 | 1 030 | 11 | -2,2 | 1 907 | 1 869 | -38 | -5,3 |

Fuente: MEF (SIAF)

28. La inversión de los gobiernos locales, se concentró en la función Transporte con una ejecución de S/. 232 millones. Los recursos de los gobiernos locales dedicados a inversión se destinaron en las funciones de Transporte, Saneamiento, Educación, Planeamiento y Gestión, Cultura y Deporte, y Agropecuaria que representaron el 79 por ciento de la inversión ejecutada al mes de marzo.



Cuadro N° 15
INVERSIÓN DE LOS GOBIERNOS LOCALES POR FUNCIÓN
(Millones de nuevos soles)

| | MARZO | | | | Primer Trimestre | | | |
|------------------------------|--------------|--------------|-----------|-------------|------------------|--------------|------------|-------------|
| | 2013 | 2014 | Variación | | 2013 | 2014 | Variación | |
| | | | Dif. Nom. | % real | | | Dif. Nom. | % real |
| TRANSPORTE | 279 | 232 | -47 | -19,6 | 533 | 442 | -91 | -19,8 |
| SANEAMIENTO | 214 | 206 | -9 | -7,3 | 326 | 319 | -7 | -5,4 |
| EDUCACIÓN | 124 | 122 | -2 | -5,2 | 225 | 217 | -9 | -6,9 |
| PLANEAMIENTO Y GESTIÓN | 93 | 93 | 0 | -3,7 | 202 | 182 | -20 | -13,0 |
| CULTURA Y DEPORTE | 57 | 122 | 65 | 106,6 | 142 | 198 | 57 | 35,5 |
| AGROPECUARIA | 59 | 59 | 1 | -2,2 | 118 | 117 | -1 | -3,9 |
| VIVIENDA Y DESARROLLO URBANO | 38 | 64 | 26 | 62,8 | 71 | 108 | 38 | 48,3 |
| AMBIENTE | 48 | 38 | -10 | -22,8 | 80 | 77 | -3 | -7,5 |
| ORDEN PÚBLICO Y SEGURIDAD | 33 | 29 | -4 | -14,2 | 52 | 58 | 6 | 8,7 |
| SALUD | 25 | 23 | -2 | -12,7 | 44 | 47 | 2 | 2,1 |
| PROTECCIÓN SOCIAL | 12 | 15 | 3 | 20,8 | 34 | 34 | 0 | -3,6 |
| ENERGÍA | 15 | 12 | -2 | -18,8 | 32 | 27 | -4 | -16,4 |
| COMERCIO | 9 | 10 | 0 | -0,9 | 25 | 28 | 4 | 10,4 |
| TURISMO | 5 | 2 | -3 | -64,1 | 10 | 4 | -6 | -58,2 |
| COMUNICACIONES | 1 | 2 | 1 | 45,9 | 5 | 4 | 0 | -12,4 |
| TRABAJO | 3 | 1 | -2 | - | 3 | 2 | -1 | - |
| INDUSTRIA | 3 | 1 | -2 | -66,3 | 3 | 2 | -1 | -31,2 |
| OTRAS | 1 | 0 | -1 | -76,2 | 2 | 1 | -1 | -62,2 |
| TOTAL | 1 019 | 1 030 | 11 | -2,2 | 1 907 | 1 869 | -38 | -5,3 |

Fuente: MEF (SIAF)

29. Los proyectos más importantes desarrollados en este nivel de gobierno en marzo fueron:

- Mejoramiento de los servicios de agua potable y alcantarillado-Piura (S/. 26 millones).
- Mejoramiento del Parque Zonal Sinchi Roca-Lima (S/.22 millones).
- Creación del Parque Zonal Flor de Amancaes-Lima (S/. 16 millones).
- Creación del Parque Zonal Santa Rosa-Lima (S/. 16 millones).
- Mejoramiento y ampliación del sistema de saneamiento básico de Recuay (S/. 11 millones).
- Creación del Parque Zonal Cahuide-Lima (S/. 10 millones).
- Recuperación del Paseo de aguas, Alameda de los descalzos, Alameda de los Bobos-Rímac (S/.10 millones).
- Creación del intercambio vial Avenida América del Sur, Avenida La Marina, Avenida Moche-La Libertad (S/. 9 millones).

Departamento de Estadísticas Fiscales
Subgerencia de Estadísticas Macroeconómicas
Gerencia de Información y Análisis Económico
14 de abril de 2014