

NOTAS DE ESTUDIOS DEL BCRP

No. 17 – 17 de marzo de 2014

OPERACIONES DEL SECTOR PÚBLICO NO FINANCIERO: FEBRERO 2014^{1/}

1. El sector público no financiero registró en un superávit de S/. 897 millones. Con ello se acumuló un saldo positivo de S/. 5 612 millones en los dos primeros meses del año.

Los ingresos tributarios del gobierno general se incrementaron en 5,6 por ciento. Por su parte, los gastos no financieros crecieron 14,4 por ciento, destacando los ejecutados por los niveles nacional (19,2 por ciento) y regional (14,9 por ciento).

Cuadro N° 1
OPERACIONES DEL SECTOR PÚBLICO NO FINANCIERO ^{1/}
(Millones de nuevos soles)

	FEBRERO			ENERO - FEBRERO		
	2013	2014	Var. % real	2013	2014	Var. % real
1. Ingresos corrientes del gobierno general	9 186	9 966	4,5	19 662	21 216	4,4
a. Ingresos tributarios	6 565	7 196	5,6	14 763	16 060	5,2
Nacional	6 190	6 791	5,7	14 227	15 485	5,3
Local	375	404	3,9	536	575	3,6
b. Ingresos no tributarios	2 620	2 771	1,9	4 899	5 155	1,7
Nacional	2 236	2 357	1,6	4 211	4 424	1,6
Regional	56	61	3,9	113	119	1,9
Local	329	353	3,6	575	612	2,9
2. Gastos no financieros del gobierno general	6 707	7 966	14,4	12 164	14 397	14,4
a. Corriente	5 308	6 199	12,5	9 995	11 733	13,5
b. Capital	1 400	1 767	21,6	2 169	2 664	18,6
<i>del cual: Formación Bruta de Capital</i>	<i>1 356</i>	<i>1 663</i>	<i>18,2</i>	<i>2 041</i>	<i>2 508</i>	<i>18,7</i>
3. Otros ^{2/}	-336	84		-367	339	
4. Resultado Primario	2 143	2 085		7 131	7 158	
5. Intereses	1 089	1 188	5,2	1 442	1 546	3,5
6. Resultado Económico	1 054	897		5 689	5 612	

1/ Preliminar.

2/ Incluye ingresos de capital del Gobierno General y resultado primario de empresas estatales.

Fuente: MEF, BN, Sunat, EsSalud, sociedades de beneficencia pública y empresas estatales.

2. El resultado económico del sector público no financiero acumulado en los últimos 12 meses a febrero sería equivalente a 0,8 por ciento del PBI, igual al registrado en el acumulado del mes anterior. Los ingresos corrientes se mantendrían en 21,8 por ciento del PBI, en tanto que los gastos no financieros aumentarían de 20,2 a 20,4 por ciento del PBI.

^{1/} Informe elaborado por Jhordano Aguilar, Soyer Hilario, Rafael Herrada, Alberto Palacios y Jorge Zavala del Departamento de Estadísticas Fiscales.



Gráfico N° 1
Resultado económico del sector público no financiero

(Acumulado últimos doce meses - porcentaje del PBI)



Gráfico N° 2
Ingresos corrientes del gobierno general

(Acumulado últimos doce meses - porcentaje del PBI)



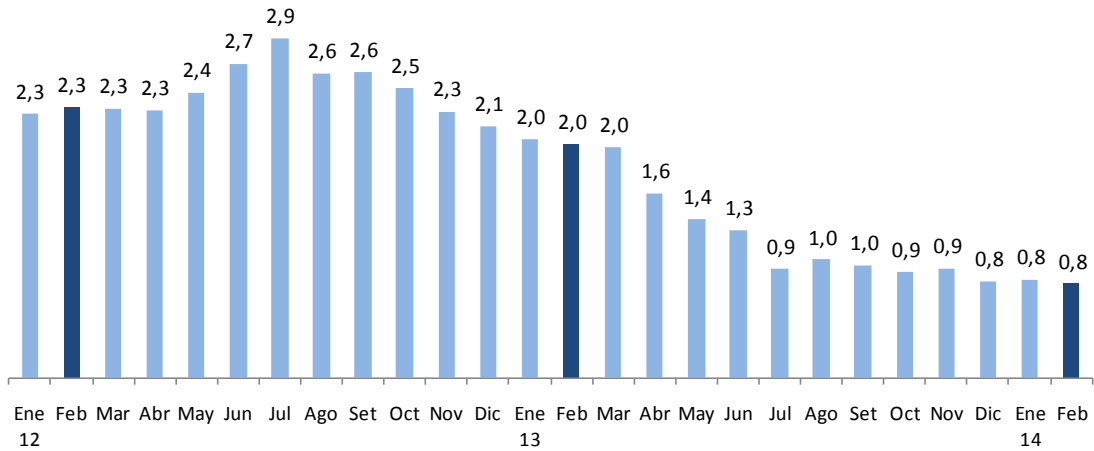

Gráfico N° 3
Gasto no financiero del gobierno general

(Acumulado últimos doce meses - porcentaje del PBI)

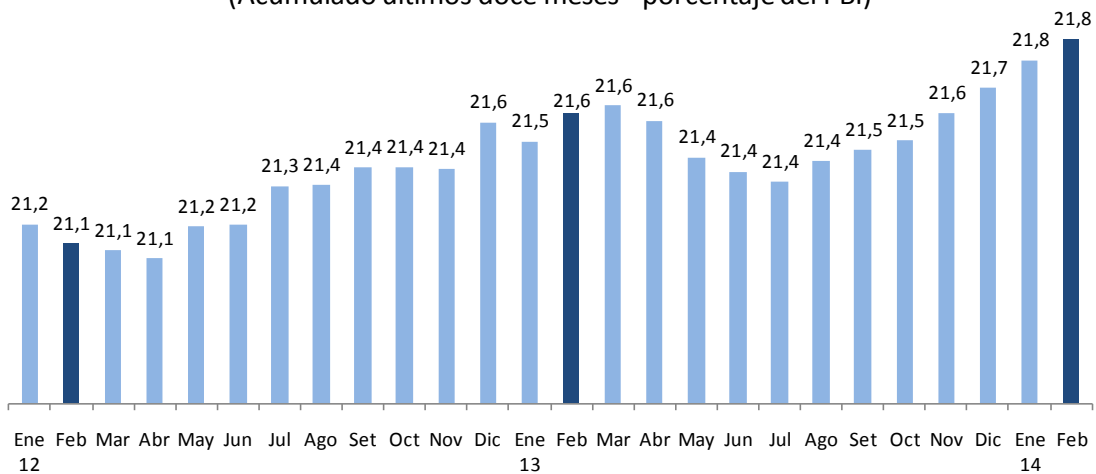
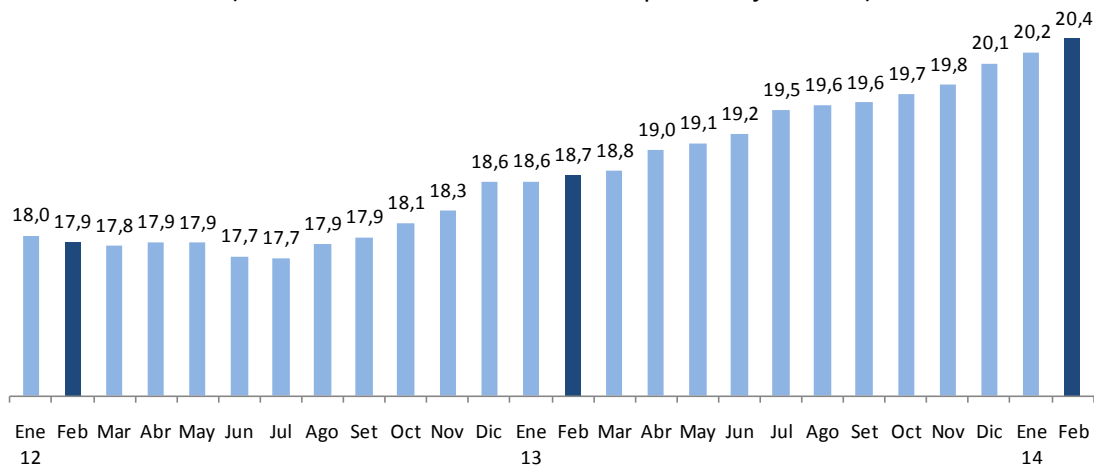

II. INGRESOS

3. Los ingresos corrientes del gobierno general de febrero registraron un incremento real de 4,5 por ciento con respecto a similar periodo del año anterior. Los ingresos tributarios fueron mayores en 5,6 por ciento y los no tributarios en 1,9 por ciento. El crecimiento de la recaudación tributaria está explicado por el aumento del IGV, que incluye el ingreso por pagos excepcionales de una empresa bancaria, y las menores devoluciones de impuestos. La variación desestacionalizada anualizada de los ingresos tributarios del trimestre móvil ascendió en febrero a 11,9 por ciento, siendo menor a lo registrado en los meses precedentes.



Gráfico N° 4
Ingresos tributarios del gobierno nacional
 (Variación porcentual real 12 meses)



Gráfico N° 5
Ingresos tributarios del Gobierno Nacional
 (Var. % real desestacionalizada anualizada del trimestre móvil)



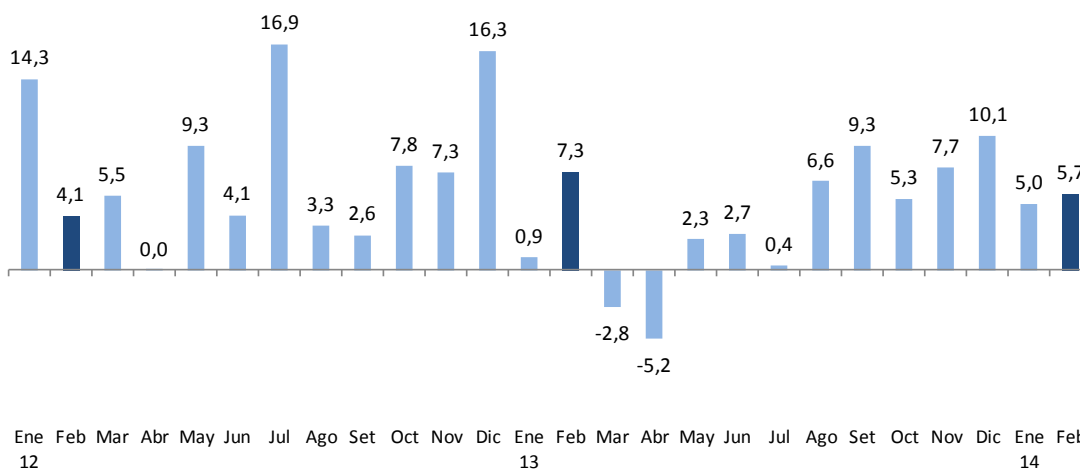
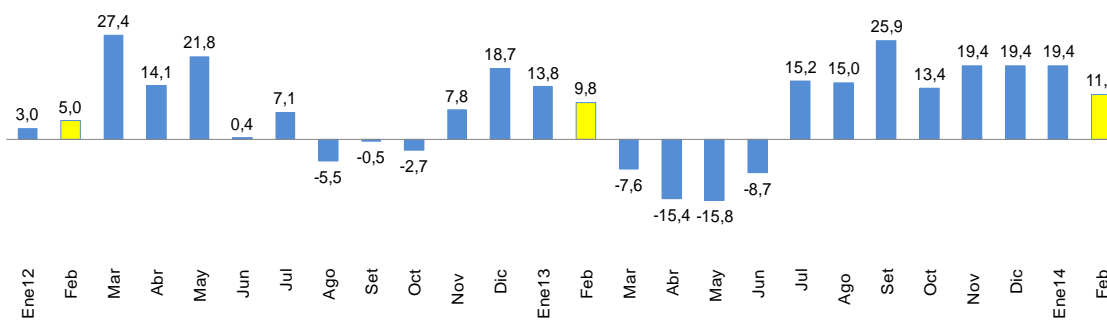

Cuadro N° 2
INGRESOS CORRIENTES DEL GOBIERNO GENERAL

(Millones de nuevos soles)

	FEBRERO			ENERO - FEBRERO		
	2013	2014	Var. % real	2013	2014	Var. % real
INGRESOS CORRIENTES (a+b)	9 186	9 966	4,5	19 662	21 216	4,4
a. TRIBUTARIOS	6 565	7 196	5,6	14 763	16 060	5,2
- GOBIERNO NACIONAL	6 190	6 791	5,7	14 227	15 485	5,3
1. Renta	2 871	2 890	-3,0	6 308	6 389	-2,0
- Personas Naturales	648	720	7,1	1 645	1 814	6,7
- Personas Jurídicas	2 172	2 112	-6,3	4 563	4 455	-5,6
- Regularización	51	58	10,8	99	120	16,3
2. Importaciones	120	120	-3,2	256	258	-2,7
3. IGV	3 555	3 929	6,5	7 925	8 869	8,2
- Interno	2 043	2 380	12,3	4 750	5 374	9,4
- Importaciones	1 512	1 548	-1,3	3 175	3 495	6,5
4. ISC	405	408	-2,8	937	942	-2,7
- Combustibles	202	149	-28,9	436	301	-33,3
- Otros	202	259	23,3	501	642	24,0
5. Otros	358	294	-20,8	755	902	15,6
- ITAN	4	4	3,0	14	41	183,9
- Traslado de detracciones	143	45	-69,5	306	367	16,4
- Multas	43	67	51,2	104	134	25,2
- Otros ^{1/}	147	167	9,5	310	349	8,8
6. Devoluciones (-)	1 117	850	-26,7	1 954	1 874	-7,2
- GOBIERNOS LOCALES ^{2/}	375	404	3,9	536	575	3,6
b. NO TRIBUTARIOS	2 620	2 771	1,9	4 899	5 155	1,7
- Gobierno Nacional	2 236	2 357	1,6	4 211	4 424	1,6
- Gobiernos Regionales	56	61	3,9	113	119	1,9
- Gobiernos Locales	329	353	3,6	575	612	2,9

Nota ^{3/}:

Tributos internos	5 543	5 809	1,0	12 481	13 274	2,9
Tributos externos	1 765	1 832	0,0	3 699	4 085	6,8

1/ Fraccionamiento tributario, rodaje, casinos y tragamonedas, ITF, RUS y otros.

2/ Predial, alcabala, impuesto al patrimonio vehicular, impuesto a las máquinas tragamonedas y otros.

3/ No deduce devoluciones.

Fuente: Sunat, Banco de la Nación, MEF, EsSalud, SBS, Beneficencias Públicas.

4. **La recaudación del impuesto a la renta de febrero disminuyó 3,0 por ciento.** Esta caída estuvo asociada a los menores pagos de personas jurídicas, en particular del sector minero. Por otro lado, se observa un crecimiento de los pagos a cuenta de las personas naturales así como de la regularización.



Gráfico N° 6
Impuesto a la renta
(Variación porcentual real 12 meses)

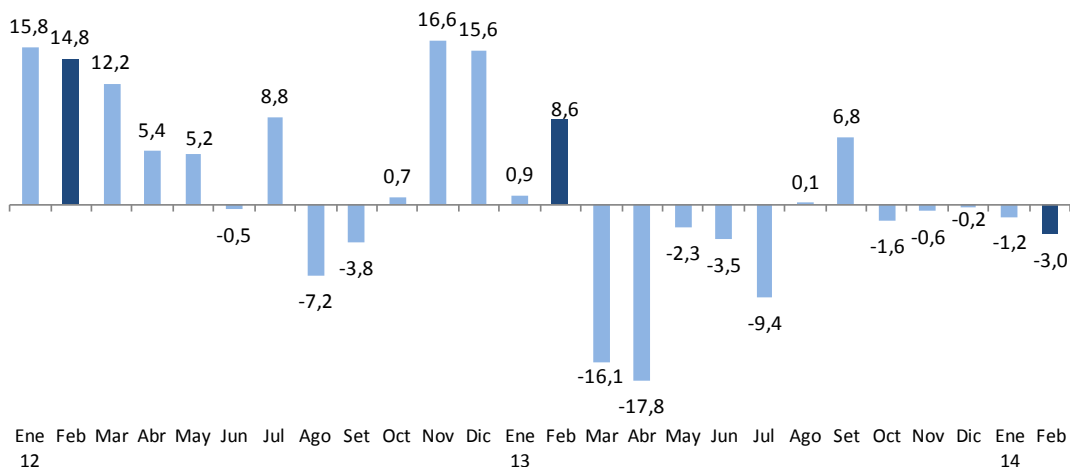

5. **En febrero, la recaudación del IGV creció 6,5 por ciento**, producto de la mayor recaudación del IGV interno. En contraste se tiene una caída del IGV externo, debido a las menores importaciones del mes. Cabe señalar que el IGV interno contempla pagos excepcionales por parte de una empresa bancaria que serían alrededor de S/. 92 millones. Si se descuenta este efecto el IGV interno crecería 7,9 por ciento y el total 4,0 por ciento.

Gráfico N° 7
Impuesto General a las Ventas
(Variación porcentual real 12 meses)

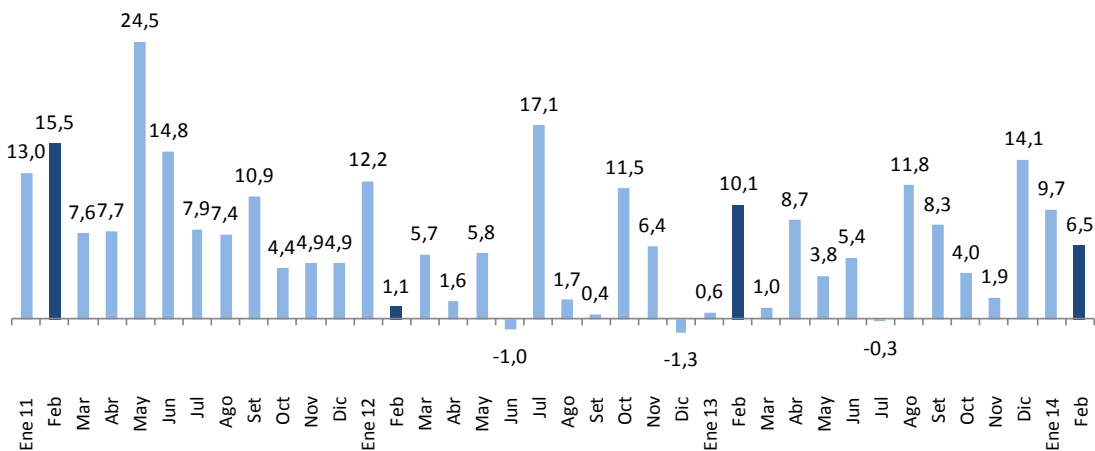

NOTAS DE ESTUDIOS DEL BCRP

No. 17 – 17 de marzo de 2014

6. Los ingresos por ISC registraron en febrero una caída de 2,8 por ciento, como consecuencia de la menor recaudación del ISC aplicado a las ventas internas de combustible, la cual disminuyó 40,0 por ciento.

Cuadro N° 3
IMPUESTO SELECTIVO AL CONSUMO
(Millones de nuevos soles)

	FEBRERO			ENERO - FEBRERO		
	2013	2014	Var.%real	2013	2014	Var.%real
ISC TOTAL	405	408	-2,8	937	942	-2,7
Combustibles	202	149	-28,9	436	301	-33,3
Interno	103	64	-40,0	256	150	-43,3
Importado	99	85	-17,4	179	150	-19,1
Otros	202	259	23,3	501	642	24,0
Cervezas	128	144	8,6	343	372	4,9
Gaseosas y agua mineral	41	44	5,4	79	90	9,1
Bienes importados	27	57	106,0	55	140	148,2
Otros 1/	7	14	78,6	24	40	64,8

NOTA

Internos	279	266	-8,0	703	652	-10,2
Externos	126	142	8,6	234	290	19,9

1/ Licores, cigarrros, vehículos, casinos de juego, juegos de azar y apuestas, loterías, bingos, rifas y eventos hípicas.

Fuente: Sunat.

7. El rubro **Otros ingresos** registró una caída de **20,8 por ciento**. La principal causa de este resultado es la caída en la recaudación del traslado de deducciones (69,5 por ciento), la cual sería menor por el cambio en la legislación que la rige, ya que a partir de febrero está vigente la Resolución de Superintendencia N° 375-2013 -SUNAT-, en la que se establecen supuestos de excepción y flexibilización de los ingresos considerados como recaudación.

Cuadro N° 4
OTROS INGRESOS TRIBUTARIOS
(Millones de nuevos soles)

	FEBRERO			ENERO - FEBRERO		
	2013	2014	Var.%real	2013	2014	Var.%real
TOTAL	358	294	-20,8	755	902	15,6
Traslado de deducciones	143	45	-69,5	306	367	16,4
Amnistía y regularización	67	64	-8,0	144	135	-8,8
Multas	43	67	51,2	104	134	25,2
Impuesto al Rodaje	26	31	15,1	52	64	17,8
Casinos y tragamonedas	20	23	10,0	45	48	4,1
ITAN	4	4	3,0	14	41	183,9
RUS	11	12	5,9	25	26	4,1
ITF	11	12	1,3	22	24	7,3
Impuesto Especial al la Minería	22	11	-51,5	22	11	-51,5
Otros	11	24	116,1	23	51	113,9

Fuente: Sunat

NOTAS DE ESTUDIOS DEL BCRP

No. 17 – 17 de marzo de 2014

8. **Las devoluciones de impuestos** en febrero ascendieron a S/. 850 millones, inferiores en S/. 267 millones a las de similar mes de 2013, lo cual representó una caída de 26,7 por ciento.

Gráfico N° 8
Devoluciones de impuestos
(Variación porcentual real 12 meses)

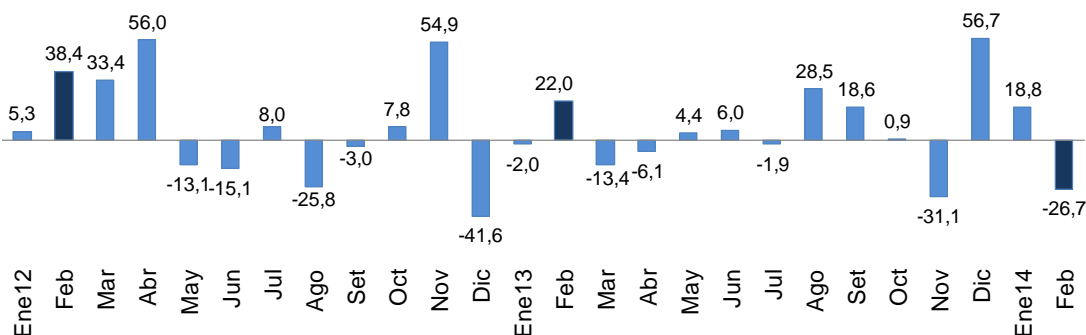

9. **Los ingresos no tributarios del gobierno nacional** registraron un crecimiento de 1,6 por ciento, como consecuencia del ingreso del Gravamen Especial a la Minería, correspondiente a las obligaciones del cuarto trimestre de 2013, pago realizado en febrero de este año, a diferencia del año pasado que se ejecutó en marzo.

Cuadro N° 5
INGRESOS NO TRIBUTARIOS DEL GOBIERNO NACIONAL
(Millones de nuevos soles)

	FEBRERO			ENERO - FEBRERO		
	2013	2014	Var.%real	2013	2014	Var.%real
INGRESOS NO TRIBUTARIOS	2 236	2 357	1,6	4 211	4 424	1,6
Contribuciones Sociales	917	1 017	6,8	1 888	2 066	5,8
Recursos Propios y Transferencias	584	632	4,2	1 016	1 125	7,0
Canon y regalías petroleras y gasíferas 1/	498	459	-11,3	930	928	-3,5
Gravamen Especial a la Minería	5	56	881,6	5	56	881,6
Regalías Mineras	36	15	-58,7	38	17	-57,8
Otros	194	178	-11,7	334	233	-32,5

1/ Porcentaje del valor de la producción por el derecho a explotar recursos naturales
Fuente: Sunat, Perupetro, EsSalud, ONP y MEF

10. **Los ingresos de los gobiernos regionales (S/. 1 752 millones) aumentaron en S/. 381 millones (23,2 por ciento)**, por las mayores transferencias de Recursos Ordinarios del gobierno nacional (S/. 69 millones), canon (S/. 62 millones) y transferencias de capital (S/. 84 millones), destinadas a la ejecución de proyectos de inversión.

NOTAS DE ESTUDIOS DEL BCRP

No. 17 – 17 de marzo de 2014



Cuadro N° 6
INGRESOS DE LOS GOBIERNOS REGIONALES
(Millones de nuevos soles)

	FEBRERO			ENERO - FEBRERO		
	2013	2014	Var. % real	2013	2014	Var. % real
INGRESOS TOTALES (a+b)	1 371	1 752	23,2	2 781	3 471	20,7
a. INGRESOS CORRIENTES	1 171	1 469	20,8	2 473	2 971	16,2
1. No tributarios	56	61	3,9	113	119	1,9
2. Transferencias	1 115	1 408	21,7	2 360	2 852	16,9
- Recursos ordinarios	1 014	1 083	2,9	2 088	2 306	6,8
- Canon gasífero	12	50	312,4	51	102	92,8
- Canon y sobrecanon petrolero	15	39	158,7	46	81	70,0
- Renta de aduanas	0	18	-,-	14	35	143,3
- Otros	74	217	181,8	161	328	97,2
b. INGRESOS DE CAPITAL	200	284	36,8	308	500	57,0

Fuente: MEF

11. Los **ingresos de los gobiernos locales (S/. 1 743 millones)** registraron una **disminución real de 23,3 por ciento en febrero**, reflejo principalmente de la menor transferencia de capital por Recursos Ordinarios (S/. 1 115 millones), la que fue atenuada por las mayores transferencias corrientes del Fondo de Compensación Municipal -Foncomun- (S/. 476 millones), canon gasífero (S/. 107 millones) y canon petrolero (S/. 63 millones).

Cuadro N° 7
INGRESOS DE LOS GOBIERNOS LOCALES
(Millones de nuevos soles)

	FEBRERO			ENERO - FEBRERO		
	2013	2014	Var. % real	2013	2014	Var. % real
INGRESOS TOTALES (a+b)	2 191	1 743	-23,3	3 381	3 093	-11,6
a. INGRESOS CORRIENTES	888	1 555	68,8	2 055	2 786	31,0
1. Tributarios	375	404	3,9	536	575	3,6
2. No tributarios	329	353	3,6	575	612	2,9
3. Transferencias	184	797	317,9	944	1 598	63,7
- Canon	85	243	174,2	322	497	49,3
<i>Del cual: Canon Gasífero</i>	44	151	230,0	193	306	54,0
<i>Canon Petrolero</i>	11	74	527,1	69	151	111,8
- Foncomun	0	476	-,-	369	883	131,5
- Otros	98	78	-23,8	253	219	-16,5
b. INGRESOS DE CAPITAL	1 304	189	-86,1	1 325	307	-77,6

Fuente: MEF

III. GASTOS

12. Los gastos no financieros del gobierno general **de febrero aumentaron en 14,4 por ciento**, impulsados por el crecimiento que registraron el gobierno nacional (19,2 por ciento) y los gobiernos regionales (14,9 por ciento).

Cuadro N° 8

GASTO NO FINANCIERO DEL GOBIERNO GENERAL

(Millones de nuevos soles)

	FEBRERO			ENERO - FEBRERO		
	2013	2014	Var. % real	2013	2014	Var. % real
I. GASTOS CORRIENTES	5 308	6 199	12,5	9 995	11 733	13,5
<i>Gobierno Nacional</i>	3 500	4 201	15,6	6 561	7 923	16,7
<i>Gobiernos Regionales</i>	1 077	1 168	4,5	2 190	2 426	7,1
<i>Gobiernos Locales</i>	730	830	9,5	1 244	1 384	7,5
Remuneraciones	2 264	2 650	12,8	4 667	5 367	11,2
<i>Gobierno Nacional</i>	1 367	1 688	19,0	2 810	3 303	13,6
<i>Gobiernos Regionales</i>	739	776	1,2	1 542	1 701	6,7
<i>Gobiernos Locales</i>	159	186	13,3	314	363	11,8
Bienes y servicios 1/	1 774	2 159	17,3	2 919	3 585	18,7
<i>Gobierno Nacional</i>	1 135	1 391	18,1	1 916	2 401	21,1
<i>Gobiernos Regionales</i>	165	217	26,6	266	333	20,8
<i>Gobiernos Locales</i>	474	551	12,0	736	851	11,6
Transferencias 2/	1 270	1 390	5,5	2 408	2 781	11,6
<i>Gobierno Nacional</i>	998	1 122	8,3	1 834	2 220	17,0
<i>Gobiernos Regionales</i>	173	176	-2,5	381	391	-0,6
<i>Gobiernos Locales</i>	98	93	-8,7	193	170	-15,0
II. GASTO DE CAPITAL	1 400	1 767	21,6	2 169	2 664	18,6
<i>Gobierno Nacional</i>	394	617	50,7	818	1 059	25,0
<i>Gobiernos Regionales</i>	321	499	49,7	454	754	60,4
<i>Gobiernos Locales</i>	684	651	-8,3	896	851	-8,4
Formación bruta de capital	1 356	1 663	18,2	2 041	2 508	18,7
<i>Gobierno Nacional</i>	356	519	40,6	700	915	26,3
<i>Gobiernos Regionales</i>	320	499	50,3	453	754	60,8
<i>Gobiernos Locales</i>	680	644	-8,7	888	839	-8,9
Otros gastos de capital 2/	44	104	128,8	128	156	17,6
III. GASTO NO FINANCIERO TOTAL (I + II)	6 707	7 966	14,4	12 164	14 397	14,4
<i>Gobierno Nacional</i>	3 894	4 817	19,2	7 380	8 982	17,7
<i>Gobiernos Regionales</i>	1 398	1 666	14,9	2 644	3 180	16,3
<i>Gobiernos Locales</i>	1 415	1 482	0,9	2 140	2 235	0,9

1/ Neto de comisiones y de transferencias intergubernamentales.

2/ Incluye el pago de pensiones y transferencia corrientes al sector privado

Fuente: MEF



Gráfico N° 9
Gasto no financiero del gobierno general
 (Variación porcentual real 12 meses)



Gráfico N° 10
Gasto no Financiero del gobierno general
 (Var. % real desestacionalizada anualizada del trimestre móvil)





Gráfico N° 11
Gasto no financiero del gobierno general por nivel de gobierno
 (Variación porcentual real)

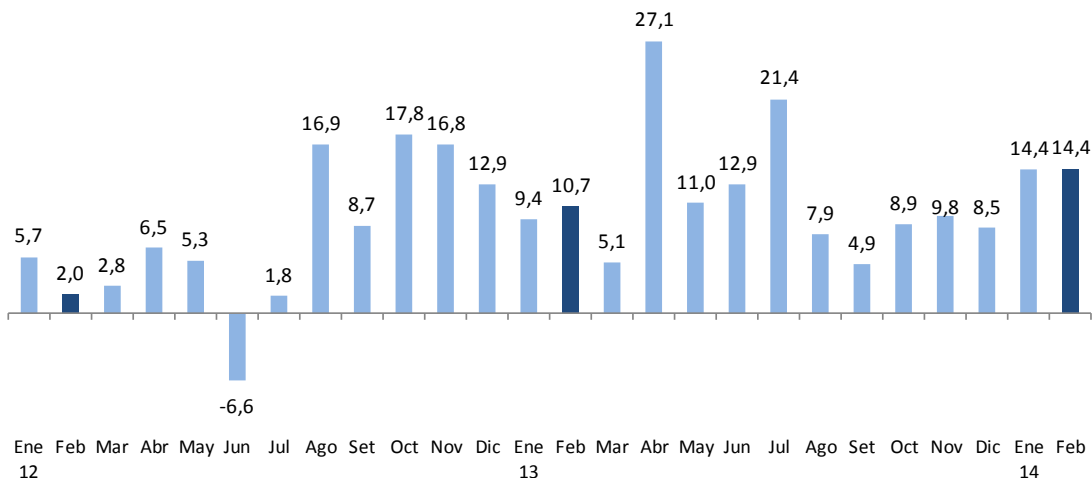

III.1 GASTO DEL GOBIERNO NACIONAL

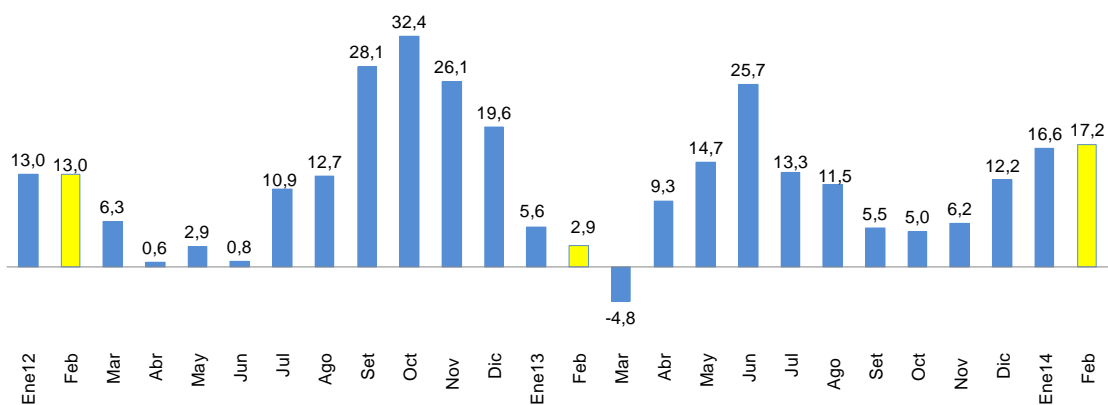
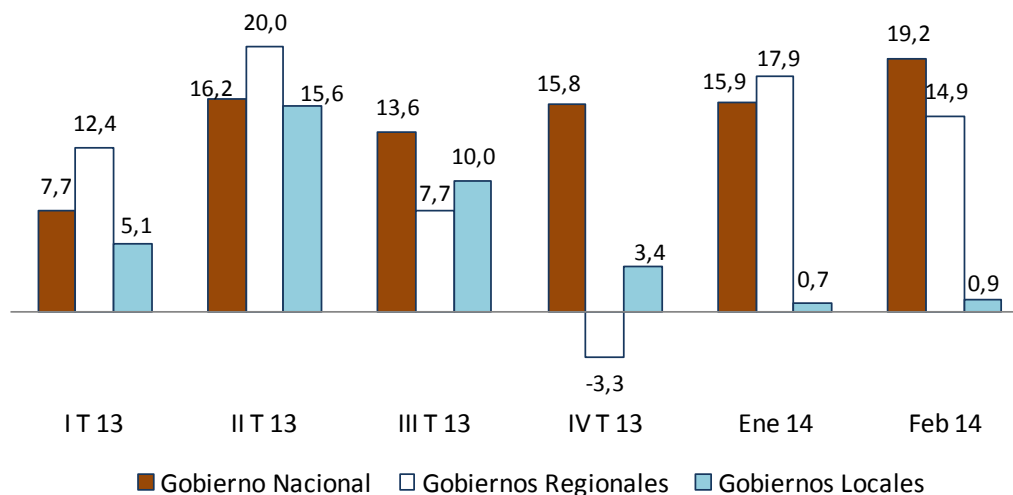
13. El gasto no financiero del gobierno nacional -neto de transferencias a gobiernos subnacionales- (S/. 4 817 millones) aumentaría 19,2 por ciento en febrero, explicado tanto por el incremento del gasto de capital (50,7 por ciento) cuanto por el gasto corriente (15,6 por ciento).

Gráfico N° 12
Gobierno nacional: gasto corriente
 (Variación porcentual real 12 meses)





Gráfico N° 13

Gobierno nacional: gasto de capital

(Variación porcentual real 12 meses)

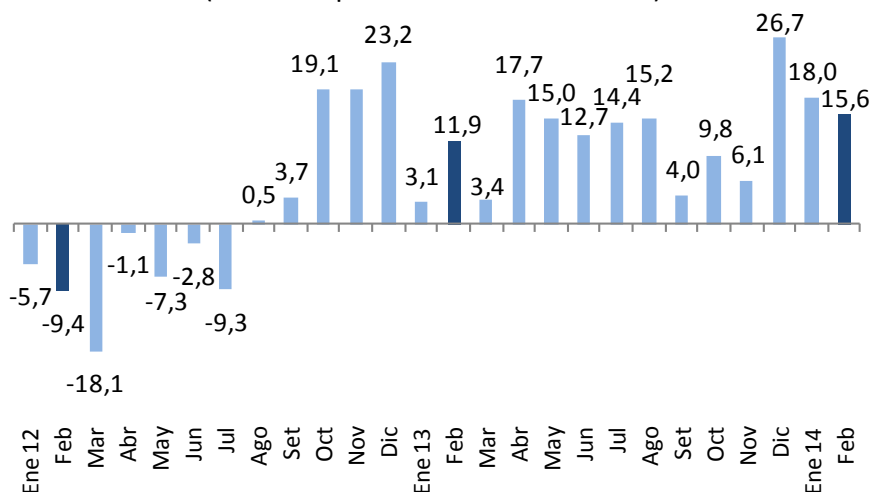
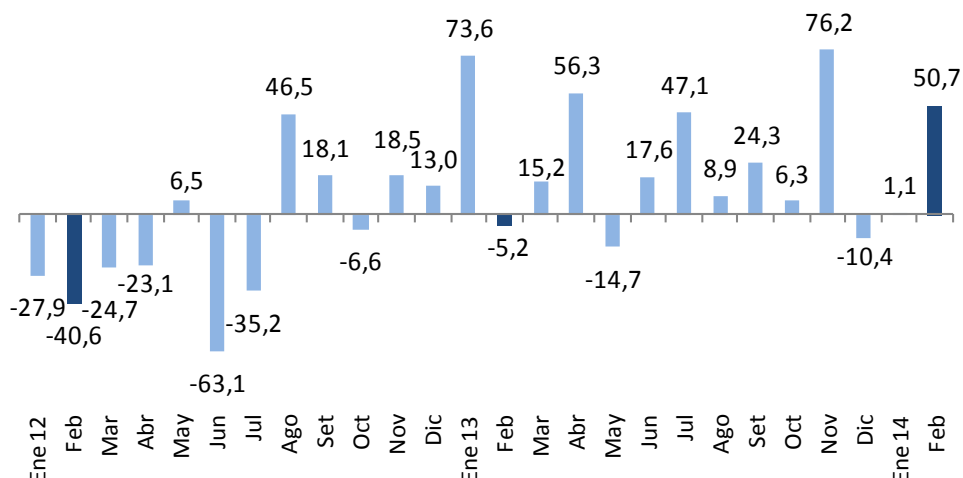

14. Las **remuneraciones** (S/. 1 688 millones) registraron un aumento de **19,0 por ciento**, por las mayores remuneraciones de los servidores del Ministerio de Educación, Ministerio de Salud y Fuerzas Armadas y Policía Nacional.

15. El gasto en **bienes y servicios** (S/. 1 391 millones) aumentó **18,1 por ciento** respecto al de febrero del año anterior, explicado por el mayor gasto del:

- Ministerio de Transportes y Comunicaciones (S/. 52 millones) para el mantenimiento y reparación de carreteras, principalmente por la conservación de las Carreteras: Pumahuasi-Pucallpa (S/. 43 millones); Puente Chuquicara-Pallasca-Santiago de Chuco-Shorey y Tauca-Bambas-Desvío Sihuas (S/. 7 millones); Juliaca-Huancané-Moho-Tilali-Frontera Bolivia y Desvío Huancané-Putina-Sandia-San Ignacio (S/. 7 millones); así como la conservación de la red vial concesionada IIRSA Sur Tramo 2 (S/. 7 millones).
- Ministerio de Salud (S/. 32 millones), para la compra de suministros médicos (vacunas y medicamentos), así como para la mayor atención en consultas externas y hospitalización.
- Ministerio de Relaciones Exteriores (S/. 14 millones), en la contratación de personal para la atención a las comunidades peruanas en el exterior.
- Ministerio del Interior (S/. 12 millones), para operaciones policiales en la reducción de la victimización en las zonas urbanas del país.
- Ministerio de Vivienda, Construcción y Saneamiento (S/. 10 millones), en la consolidación y modernización del Catastro Nacional.

16. El gasto en **transferencias corrientes** (S/. 1 122 millones) aumentó en **8,3 por ciento**, por las mayores transferencias para el otorgamiento de Becas (S/. 24 millones); Programa de Alimentación Escolar (S/. 19 millones); Programa de

NOTAS DE ESTUDIOS DEL BCRP

No. 17 – 17 de marzo de 2014

Asistencia Solidaria -Pensión 65- (S/. 16 millones); Cuna Más (S/. 8 millones); y Programa Nacional de Apoyo Directo a los más Pobres (S/. 7 millones).

17. El gasto en formación bruta de capital del gobierno nacional aumentó 40,6 por ciento en términos reales. El ministerio de Transportes y Comunicaciones (S/. 278 millones) es el que aportó el mayor monto de inversión en el mes. Los proyectos más importantes desarrollados en febrero fueron:

- Concesiones viales S/. 55 millones, por obras adicionales de las IIRSA Sur y Norte.
- Concesiones ferroviarias S/. 29 millones, por el pago al concesionario del Tren Eléctrico de Lima por kilómetro recorrido.
- Construcción y mejoramiento carretera Camaná-Desvío Quilca-Matarani-Ilo-Tacna S/.26 millones.
- Proyecto Especial Sistema Eléctrico de Transporte Masivo de Lima y Callao S/. 20 millones.
- Rehabilitación y mejoramiento de la Carretera Ayacucho – Abancay S/.18 millones.
- Rehabilitación y mejoramiento de la Carretera Chongoyape–Cochabamba–Cajamarca S/.18 millones.
- Fortalecimiento de la atención de los servicios de emergencia y servicios especializados - Nuevo Hospital Emergencias Villa El Salvador S/.14 millones.
- Rehabilitación y mejoramiento de la Carretera Juanjuí – Tocache S/. 12 millones.
- Rehabilitación de la Carretera Panamericana Norte-Tramo III S/. 11 millones.
- Rehabilitación y mejoramiento de la Carretera Huaura-Sayán–Churín S/. 11 millones.

Cuadro N° 9

INVERSIÓN DEL GOBIERNO NACIONAL

(Millones de nuevos soles)

	FEBRERO				ENERO-FEBRERO			
	2013	2014	Variación		2013	2014	Variación	
			Dif. Nom.	% real			Dif. Nom.	% real
Ministerio de Transportes y Comunicaciones	182	278	96	47,1	426	559	133	26,8
Universidades	12	24	11	87,7	29	57	28	88,0
Ministerio de Energía y Minas	12	18	6	46,5	40	47	7	13,9
Ministerio de Educación	48	42	-6	-15,4	58	43	-15	-28,6
Ministerio de Vivienda y Construcción	12	19	6	45,7	25	36	11	37,3
Instituto Nacional Penitenciario	2	2	0	2,8	19	33	14	67,0
Ministerio de Salud	35	25	-10	-30,6	18	32	14	73,8
Ministerio de Agricultura	16	39	23	137,7	37	30	-7	-20,7
Resto	36	72	37	94,9	48	79	31	59,1
TOTAL	356	519	164	40,6	700	915	215	26,3



Gráfico N° 14
Formación bruta de capital del gobierno nacional
 (Variación porcentual real 12 meses)

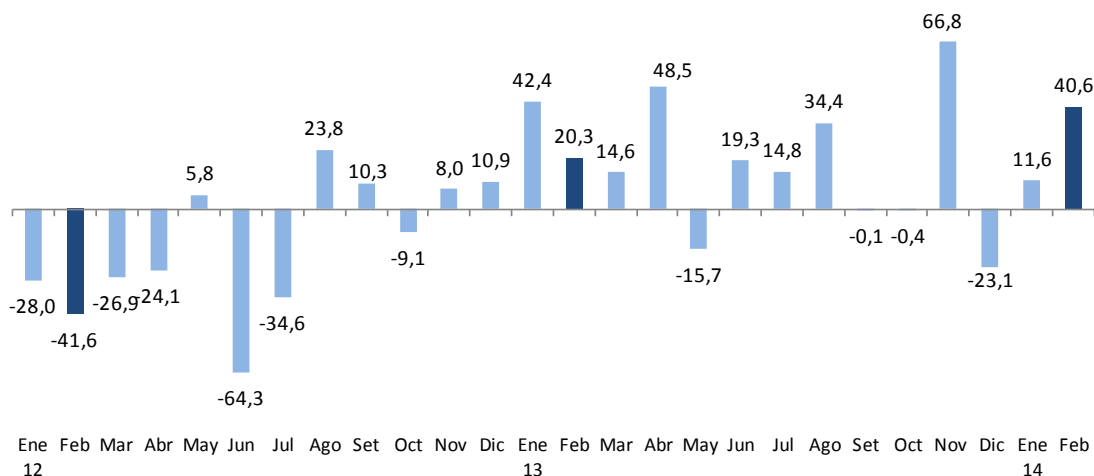

III.2 GASTO DE LOS GOBIERNOS REGIONALES

18. **Los gastos no financieros de los gobiernos regionales** aumentaron 14,9 por ciento como consecuencia de los mayores gastos de capital (49,7 por ciento) y corriente (4,5 por ciento). En el caso del gasto corriente destacaron las adquisiciones de bienes y servicios (26,6 por ciento).

Gráfico N° 15
Gasto no financiero de los gobiernos regionales
 (Variación porcentual real 12 meses)





Gráfico N° 16

Gobiernos regionales: gasto corriente

(Variación porcentual real 12 meses)

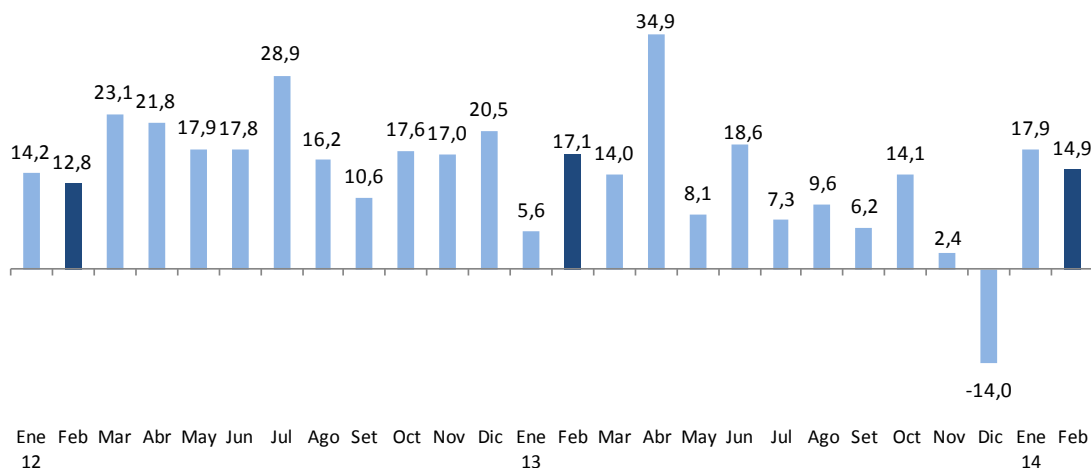

Gráfico N° 17

Gobiernos regionales: gasto de capital

(Variación porcentual real 12 meses)

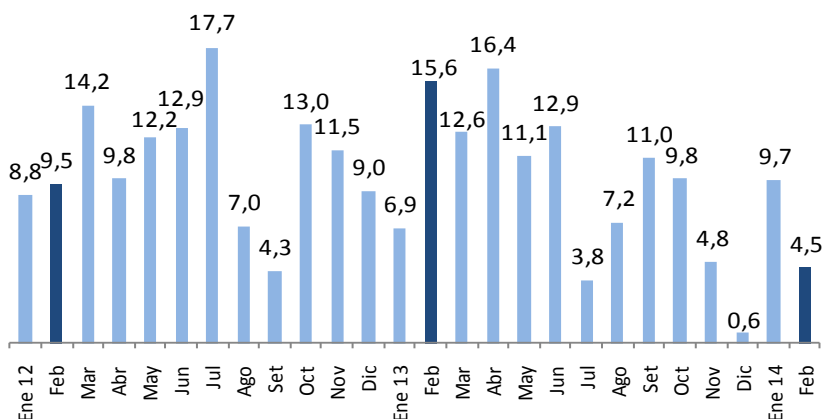
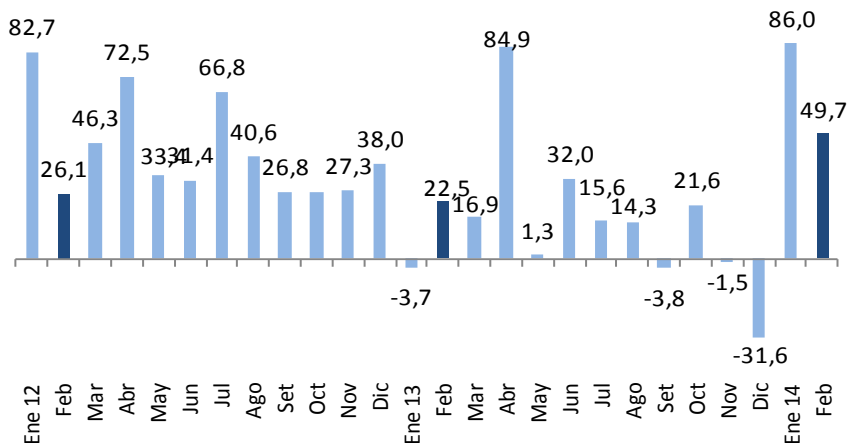

19. **El gasto en formación bruta de capital de los gobiernos regionales** aumentó en S/. 179 millones lo que equivale a un aumento real de 50,3 por ciento. Los gobiernos regionales que lideraron el gasto de inversión en el mes fueron los de Cusco (S/. 74 millones), Lambayeque (S/. 72 millones), Arequipa, Loreto y Ancash (S/. 38 millones cada región). En el periodo enero-febrero destacaron por el monto de inversión acumulada los gobiernos regionales de Cusco (S/. 91 millones), San Martín (S/. 75 millones) y Lambayeque (S/. 73 millones).

NOTAS DE ESTUDIOS DEL BCRP

No. 17 – 17 de marzo de 2014



Cuadro N° 10
INVERSIÓN DE LOS GOBIERNOS REGIONALES
(Millones de nuevos soles)

	FEBRERO				ENERO-FEBRERO			
	2013	2014	Variación		2013	2014	Variación	
			Dif. Nom.	% real			Dif. Nom.	% real
CUSCO	35	74	40	106,9	41	91	50	115,5
SAN MARTÍN	26	26	0	-4,7	32	75	43	128,2
LAMBAYEQUE	5	72	67	1 399,6	8	73	65	815,9
AREQUIPA	7	38	31	440,7	13	59	46	333,9
TUMBES	18	22	5	21,5	24	49	25	97,7
LORETO	28	38	9	28,3	42	47	5	8,6
APURÍMAC	5	17	12	224,2	31	45	14	38,7
ANCASH	4	38	34	769,4	5	40	35	609,1
PASCO	10	13	2	16,7	21	29	8	32,6
PIURA	28	11	-17	-61,9	39	28	-11	-29,4
PUNO	14	17	2	13,4	17	24	7	35,0
CALLAO	10	20	9	85,8	22	23	1	0,4
JUNÍN	2	9	7	422,9	2	21	19	951,5
LA LIBERTAD	3	6	3	106,5	7	19	12	168,5
AMAZONAS	7	11	4	55,5	7	19	12	156,6
LIMA	34	12	-22	-66,4	35	19	-17	-48,8
ICA	10	16	7	61,7	10	19	8	77,4
AYACUCHO	9	14	5	43,8	10	15	5	38,4
HUANCAVELICA	16	9	-7	-44,2	23	14	-9	-40,4
MOQUEGUA	8	10	3	31,4	11	11	0	-2,7
TACNA	11	6	-5	-47,2	15	9	-5	-37,7
CAJAMARCA	10	8	-2	-26,3	12	9	-3	-27,5
HUÁNUCO	3	3	0	-8,0	4	5	1	19,6
MADRE DE DIOS	8	3	-5	-65,9	9	4	-5	-55,0
LIMA METROPOLITANA	3	3	0	9,5	4	3	-1	-19,1
UCAYALI	5	1	-4	-75,3	7	2	-5	-71,1
TOTAL	320	499	179	50,3	453	754	301	60,8

20. La inversión de los gobiernos regionales se concentra principalmente en la función Transporte con una ejecución de S/. 157 millones en febrero. Dentro de este rubro se gastó básicamente en los subprogramas de vías vecinales, departamentales y urbanas.

NOTAS DE ESTUDIOS DEL BCRP

No. 17 – 17 de marzo de 2014



Cuadro N° 11
INVERSIÓN DE LOS GOBIERNOS REGIONALES POR FUNCIÓN
(Millones de nuevos soles)

	FEBRERO				ENERO-FEBRERO			
	2013	2014	Variación		2013	2014	Variación	
			Dif. Nom.	% real			Dif. Nom.	% real
TRANSPORTE	66	157	91	129,2	97	241	144	140,3
AGROPECUARIA	44	112	67	143,0	65	151	86	123,2
SALUD	51	50	-1	-4,8	87	98	11	8,4
EDUCACIÓN	68	58	-11	-18,6	80	77	-3	-6,9
SANEAMIENTO	40	46	5	9,4	53	64	12	18,4
PLANEAMIENTO Y GESTIÓN	24	32	8	27,8	34	45	11	28,6
ORDEN PÚBLICO Y SEGURIDAD	8	9	1	14,3	9	24	15	164,1
CULTURA Y DEPORTE	4	10	6	148,3	6	16	11	169,3
AMBIENTE	1	11	9	635,9	3	13	9	278,2
ENERGÍA	4	7	3	66,7	8	11	3	40,2
VIVIENDA Y DESARROLLO URBANO	1	3	2	327,6	1	3	3	266,0
COMUNICACIONES	0	0	0	63,6	0	3	3	2 814,0
TURISMO	4	1	-3	-68,5	5	2	-2	-49,2
COMERCIO	1	1	0	-20,1	2	1	-1	-50,7
PESCA	1	1	0	-15,1	1	1	0	-31,0
DEFENSA Y SEGURIDAD NACIONAL	1	1	0	-15,2	1	1	0	-33,4
PROTECCIÓN SOCIAL	1	1	0	-31,4	1	1	0	-18,6
JUSTICIA	0	0	0	304,2	0	1	0	77,8
OTRAS	0	0	0	42,9	0	0	0	-14,7
TOTAL	320	499	179	50,3	453	754	301	60,8

21. Los proyectos más importantes desarrollados en este nivel de gobierno en febrero fueron:

- Construcción, operación y mantenimiento del Túnel Trasandino y la Primera Etapa de La Presa Limón S/.64 millones.
- Mejoramiento de la transitabilidad peatonal y vehicular de la Avenida Evitamiento de la Ciudad del Cusco S/.37 millones.
- Construcción de vía troncal que interconectará los distritos de Miraflores, Alto Selva Alegre, Yanahuara, Cayma y Cerro Colorado, provincia de Arequipa S/.34 millones.
- Mejoramiento capacidad servicios de salud del Hospital Antonio Lorena-Cusco S/. 22 millones.
- Mejoramiento y ampliación del sistema de alcantarillado e instalación de planta de tratamiento de aguas residuales de la ciudad de Iquitos S/.21 millones.
- Mejoramiento de la Avenida Néstor Gambetta – Callao S/.14 millones.
- Rehabilitación y mejoramiento de la carretera departamental San José de Sisa - Agua Blanca - San Pablo, provincias El Dorado y Bellavista, Región San Martín S/.10 millones.

III.3 GASTO DE LOS GOBIERNOS LOCALES

22. Los gastos no financieros de los gobiernos locales registraron un aumento de 0,9 por ciento, por el crecimiento del gasto corriente (9,5 por ciento), en el que destaca el mayor gasto de remuneraciones (13,3 por ciento) y en la adquisición de bienes y servicios (12,0 por ciento).

Gráfico N° 18

Gasto no financiero de los gobiernos locales

(Variación porcentual real 12 meses)



Gráfico N° 19

Gobiernos locales: gasto corriente

(Variación porcentual real 12 meses)



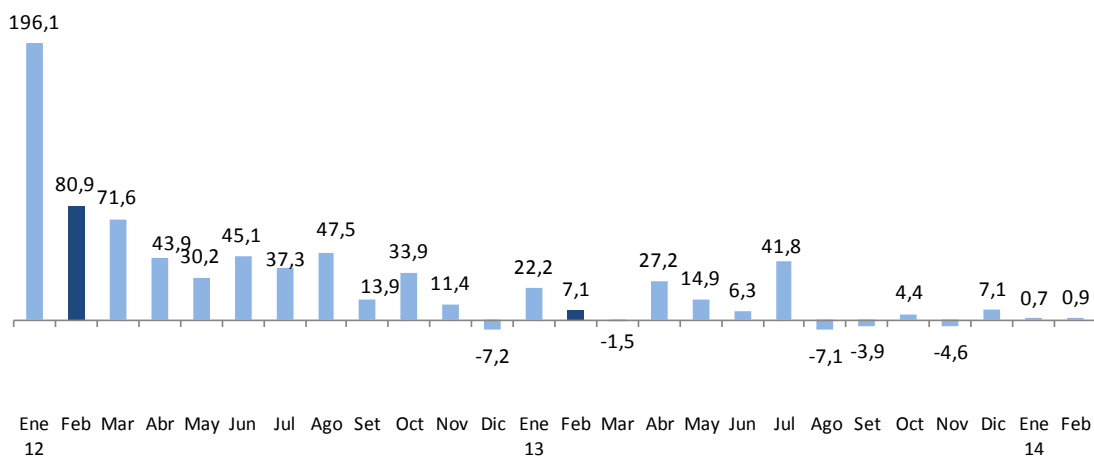

Gráfico N° 20
Gobiernos locales: gasto de capital
 (Variación porcentual real 12 meses)

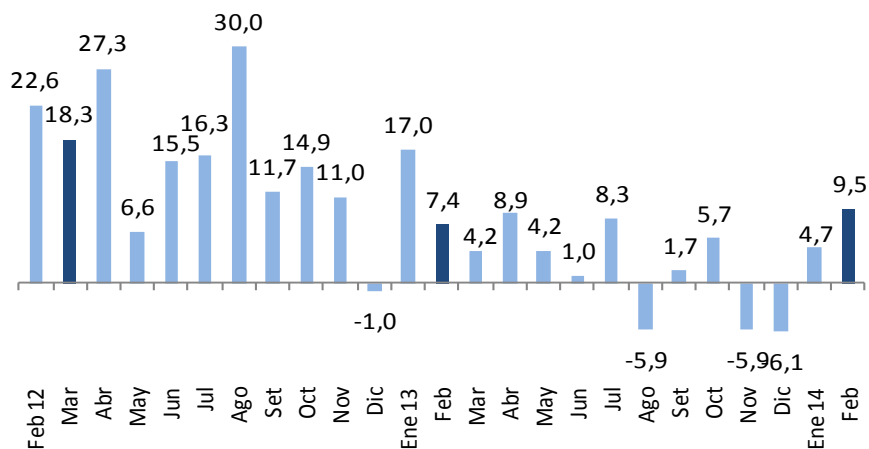
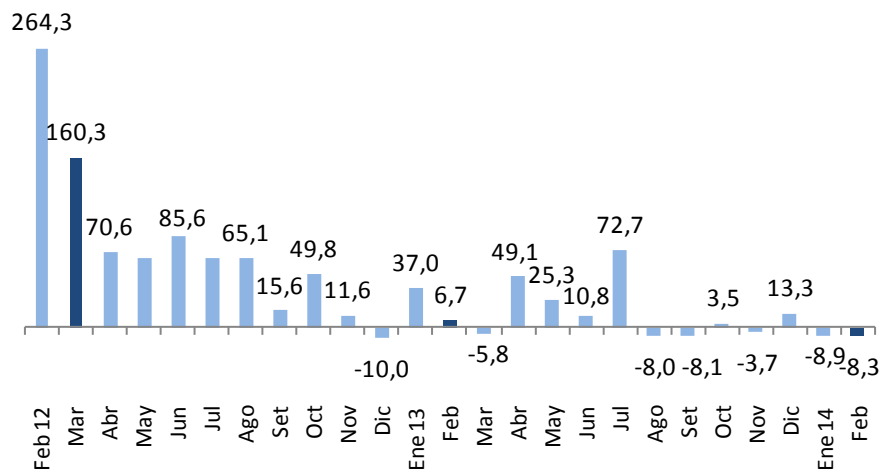

23. En febrero, a nivel departamental los gobiernos locales que tuvieron un mayor gasto no financiero fueron los de Lima (S/. 411 millones), Cusco (S/. 139 millones), La Libertad (S/. 95 millones), Cajamarca (S/. 91 millones), Piura (S/. 88 millones) y Ancash (S/. 86 millones).

NOTAS DE ESTUDIOS DEL BCRP

No. 17 – 17 de marzo de 2014



Cuadro N° 12
GASTO NO FINANCIERO DE LOS GOBIERNOS LOCALES
(Millones de nuevos soles)

	FEBRERO				ENERO-FEBRERO			
	2013	2014	Variación		2013	2014	Variación	
			Dif. Nom.	% real			Dif. Nom.	% real
LIMA	346	411	64	14,3	583	639	56	5,9
CUSCO	149	139	-10	-9,9	177	168	-8	-7,9
CAJAMARCA	90	91	0	-3,3	133	150	17	9,0
LA LIBERTAD	123	95	-28	-25,5	154	133	-21	-16,5
PIURA	92	88	-4	-7,5	142	131	-10	-10,3
ANCASH	70	86	17	19,3	108	124	17	11,6
AREQUIPA	62	78	16	20,9	96	111	14	11,2
LORETO	30	46	16	48,8	61	82	21	30,6
CALLAO	33	39	7	16,9	61	72	11	14,3
PUNO	42	51	9	16,1	58	66	9	11,0
ICA	44	40	-3	-11,2	65	58	-6	-12,7
JUNIN	34	37	3	5,6	50	55	5	6,8
LAMBAYEQUE	23	30	7	23,9	44	55	10	18,8
TACNA	38	30	-8	-22,9	53	53	0	-3,7
SAN MARTIN	20	30	10	43,1	36	52	17	42,3
HUANUCO	33	32	-1	-6,4	52	48	-4	-9,9
AYACUCHO	31	29	-2	-9,3	38	36	-2	-8,0
UCAYALI	25	21	-4	-18,4	34	32	-2	-8,7
HUANCAVELICA	29	21	-8	-31,5	40	32	-8	-22,5
MOQUEGUA	33	19	-14	-45,0	45	30	-14	-34,2
TUMBES	18	19	1	4,5	30	29	-1	-7,4
APURIMAC	16	19	3	13,2	26	29	3	6,1
AMAZONAS	14	14	0	-1,4	21	25	3	12,3
PASCO	19	13	-6	-35,1	30	17	-12	-43,8
MADRE DE DIOS	3	4	1	25,1	4	6	1	23,6
TOTAL	1 415	1 482	67	0,9	2 140	2 235	95	0,9

24. **La inversión** de los municipios ascendería a S/. 644 millones, menor en S/. 36 millones respecto a febrero del año pasado, lo que representa una disminución de 8,7 por ciento en términos reales. Los gobiernos locales de los departamentos de La Libertad, Cusco, Piura, Moquegua y Huancavelica, son los que registraron disminución en la ejecución de sus proyectos de inversión.

NOTAS DE ESTUDIOS DEL BCRP

No. 17 – 17 de marzo de 2014



Cuadro N° 13
INVERSIÓN DE LOS GOBIERNOS LOCALES
 (Millones de nuevos soles)

	FEBRERO				ENERO-FEBRERO			
	2013	2014	Variación		2013	2014	Variación	
			Dif. Nom.	% real			Dif. Nom.	% real
CUSCO	103	91	-12	-15,0	118	105	-13	-14,2
LIMA	57	77	20	29,8	81	95	15	14,6
CAJAMARCA	57	50	-6	-14,3	76	78	2	-1,2
LA LIBERTAD	81	57	-24	-32,3	94	73	-21	-24,6
ANCASH	46	56	11	18,9	60	73	13	18,3
AREQUIPA	34	45	11	27,2	47	56	9	16,0
PIURA	52	41	-11	-24,4	71	53	-18	-28,4
LORETO	13	21	8	59,3	21	30	9	36,8
TACNA	18	20	1	2,2	27	30	3	8,3
PUNO	19	25	7	31,9	26	29	3	8,7
ICA	29	20	-9	-34,1	39	25	-14	-38,0
SAN MARTIN	10	16	6	55,7	13	25	12	84,9
HUANUCO	19	16	-2	-16,2	28	21	-8	-30,1
JUNIN	15	15	0	-2,5	18	18	1	0,6
TUMBES	11	13	2	12,0	18	17	-1	-8,4
AYACUCHO	20	15	-5	-28,2	22	16	-5	-27,5
LAMBAYEQUE	8	9	1	10,8	12	15	3	24,3
HUANCAVELICA	20	11	-10	-49,8	26	15	-11	-43,9
APURIMAC	9	11	2	18,7	14	15	1	2,6
MOQUEGUA	23	10	-13	-58,3	29	15	-14	-50,3
UCAYALI	14	9	-5	-37,5	16	12	-5	-31,3
AMAZONAS	7	6	0	-6,2	9	10	1	6,7
PASCO	11	5	-6	-53,9	19	6	-12	-66,9
CALLAO	5	4	-1	-23,5	5	5	0	-3,0
MADRE DE DIOS	0	1	1	180,7	1	1	1	116,4
TOTAL	680	644	-36	-8,7	888	839	-49	-8,9

25. La inversión de los gobiernos locales, se concentra principalmente en la función Transporte con una ejecución de S/. 152 millones en el mes de febrero y se destinan principalmente a vías urbanas. Los recursos de los gobiernos locales destinados a inversión se concentran principalmente en las funciones de Transporte, Saneamiento, Educación, Planeamiento y Gestión, Cultura y Deporte, y Agropecuaria que representan el 77 por ciento de la inversión ejecutada al mes de febrero.

NOTAS DE ESTUDIOS DEL BCRP

No. 17 – 17 de marzo de 2014



Cuadro N° 14
INVERSIÓN DE LOS GOBIERNOS LOCALES POR FUNCIÓN
(Millones de nuevos soles)

	FEBRERO				ENERO-FEBRERO			
	2013	2014	Variación		2013	2014	Variación	
			Dif. Nom.	% real			Dif. Nom.	% real
TRANSPORTE	193	152	-41	-24,3	255	211	-44	-20,1
SANEAMIENTO	84	86	2	-1,8	112	114	2	-1,9
EDUCACIÓN	78	75	-3	-7,7	101	95	-6	-9,1
PLANEAMIENTO Y GESTIÓN	85	67	-18	-24,2	108	89	-20	-21,0
CULTURA Y DEPORTE	70	62	-8	-14,5	84	76	-8	-12,8
AGROPECUARIA	46	47	1	-2,6	59	58	-1	-5,2
VIVIENDA Y DESARROLLO URBANO	25	34	9	31,4	33	45	12	31,5
AMBIENTE	25	28	3	8,5	32	39	6	15,1
ORDEN PÚBLICO Y SEGURIDAD	15	25	11	66,3	19	29	10	48,6
SALUD	15	21	6	35,3	19	24	5	21,7
PROTECCIÓN SOCIAL	18	16	-2	-16,9	22	19	-3	-16,7
COMERCIO	7	14	7	96,7	15	19	3	17,3
ENERGÍA	9	11	2	18,9	17	15	-2	-14,3
TURISMO	5	2	-3	-55,9	6	3	-3	-53,3
COMUNICACIONES	3	2	-1	-46,9	3	2	-1	-35,4
INDUSTRIA	0	1	1	160,6	1	1	1	138,9
TRABAJO	0	1	0	--	0	1	1	--
OTRAS	1	0	0	-53,1	1	1	0	-46,1
TOTAL	680	644	-36	-8,7	888	839	-49	-8,9

Departamento de Estadísticas Fiscales
Subgerencia de Estadísticas Macroeconómicas
Gerencia de Información y Análisis Económico
17 de marzo de 2014