

OPERACIONES DEL SECTOR PÚBLICO NO FINANCIERO: DICIEMBRE 2013^{1/}

1. En diciembre, el sector público no financiero registró un déficit de S/. 9 574 millones, mayor en S/. 1 629 millones al obtenido en el mismo mes de 2012. Este resultado fue explicado por el aumento de los gastos no financieros del gobierno general de 12,2 por ciento, atenuado por el crecimiento de los ingresos tributarios del gobierno nacional de 9,8 por ciento.

Cuadro N° 1
OPERACIONES DEL SECTOR PÚBLICO NO FINANCIERO^{1/}
(Millones de nuevos soles)

	DICIEMBRE			AÑO		
	2012	2013	Var. % real	2012	2013	Var. % real
1. Ingresos corrientes del gobierno general	9 845	10 787	6,5	113 528	121 144	3,8
a. Ingresos tributarios	7 466	8 430	9,8	86 097	91 632	3,5
Nacional	7 290	8 243	9,9	84 079	89 319	3,3
Local	176	187	3,1	2 018	2 313	11,6
b. Ingresos no tributarios	2 379	2 358	-3,6	27 431	29 512	4,7
Nacional	2 088	2 047	-4,7	23 777	25 855	5,8
Regional	50	55	6,0	901	805	-13,1
Local	241	255	3,2	2 753	2 852	0,8
2. Gastos no financieros del gobierno general	17 679	20 412	12,2	98 045	112 688	11,8
a. Corriente	10 878	13 280	18,7	68 999	78 579	10,8
b. Capital	6 801	7 132	1,9	29 046	34 109	14,2
<i>del cual: Formación Bruta de Capital</i>	<i>6 443</i>	<i>6 509</i>	<i>-1,8</i>	<i>27 345</i>	<i>31 394</i>	<i>11,7</i>
3. Otros^{2/}	64	198		1 396	1 312	
4. Resultado Primario	-7 770	-9 426		16 879	9 769	
5. Intereses	174	149	-17,2	5 568	6 103	6,6
6. Resultado Económico	-7 945	-9 574		11 310	3 666	

1/ Preliminar.

2/ Incluye ingresos de capital del Gobierno General y resultado primario de empresas estatales.

Fuente: MEF, BN, Sunat, EsSalud, sociedades de beneficencia pública y empresas estatales.

En el año 2013 el resultado económico sería superavitario en S/. 3 666 millones, que equivale a 0,7 por ciento del PBI, menor en S/. 7 644 millones al registrado en el año 2012 (S/. 11 310 millones). Tal como en diciembre, este resultado es consecuencia de los mayores gastos no financieros del gobierno general, atenuado por un aumento de los ingresos corrientes.

^{1/} Informe elaborado por Jhordano Aguilar, Soyer Hilario, Rafael Herrada, Alberto Palacios, Jesús Robles y Jorge Zavala del Departamento de Estadísticas Fiscales.

NOTAS DE ESTUDIOS DEL BCRP

No. 2 – 20 de enero de 2014



Gráfico N° 1
Resultado económico del Sector Público no Financiero: 2003-2013
 (Porcentaje del PBI)

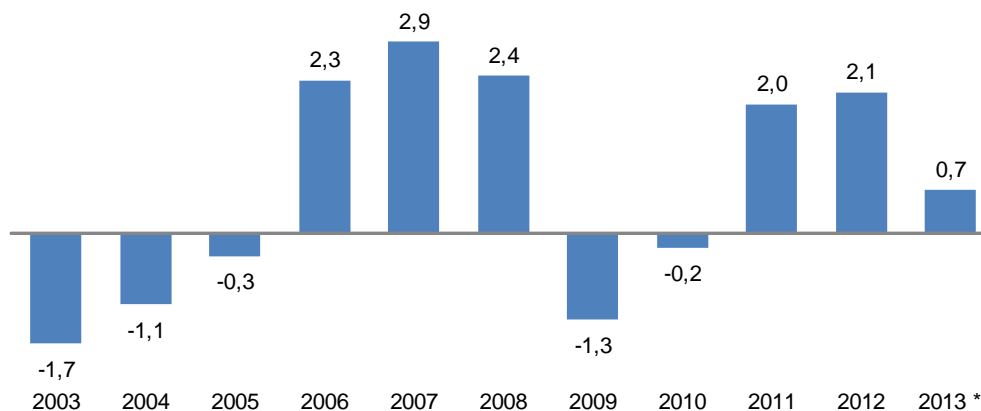

* Preliminar.

- El resultado económico del sector público no financiero acumulado en los últimos 12 meses a diciembre (equivalente a 0,7 por ciento del PBI) sería menor en 0,3 puntos porcentuales al acumulado en el mes anterior.

Gráfico N° 2
Resultado económico del sector público no financiero
 (Acumulado últimos doce meses - porcentaje del PBI)





Gráfico N° 3
Ingresos corrientes del gobierno general

(Acumulado últimos doce meses - porcentaje del PBI)

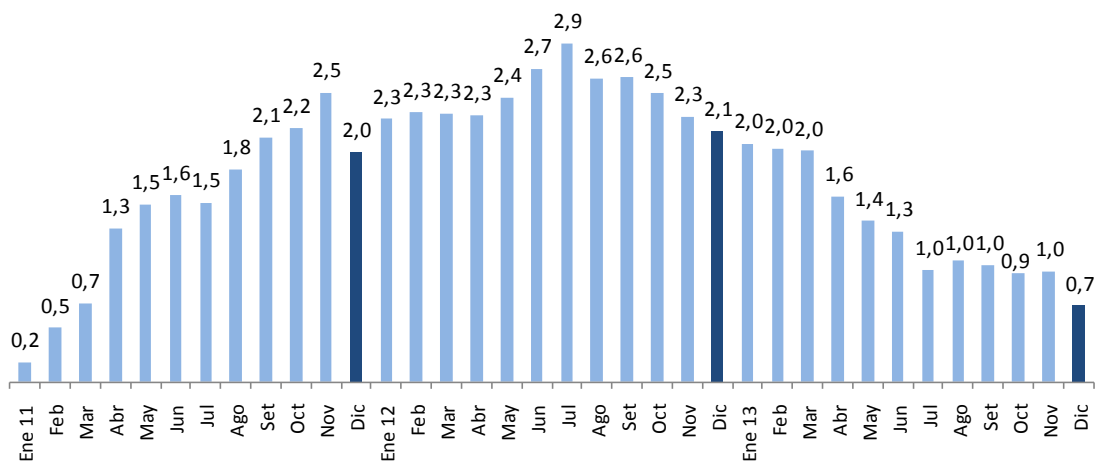

Gráfico N° 4
Gasto no financiero del gobierno general

(Acumulado últimos doce meses - porcentaje del PBI)

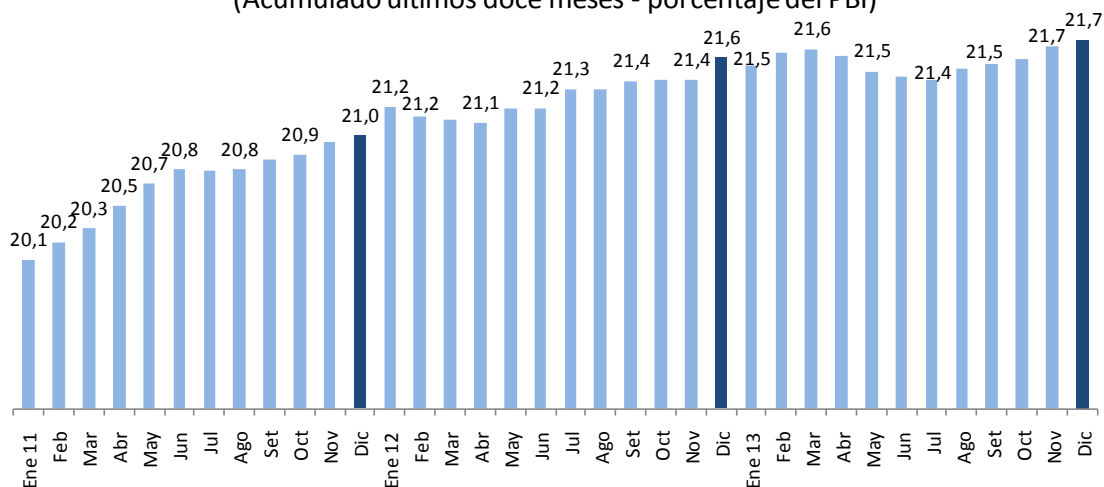
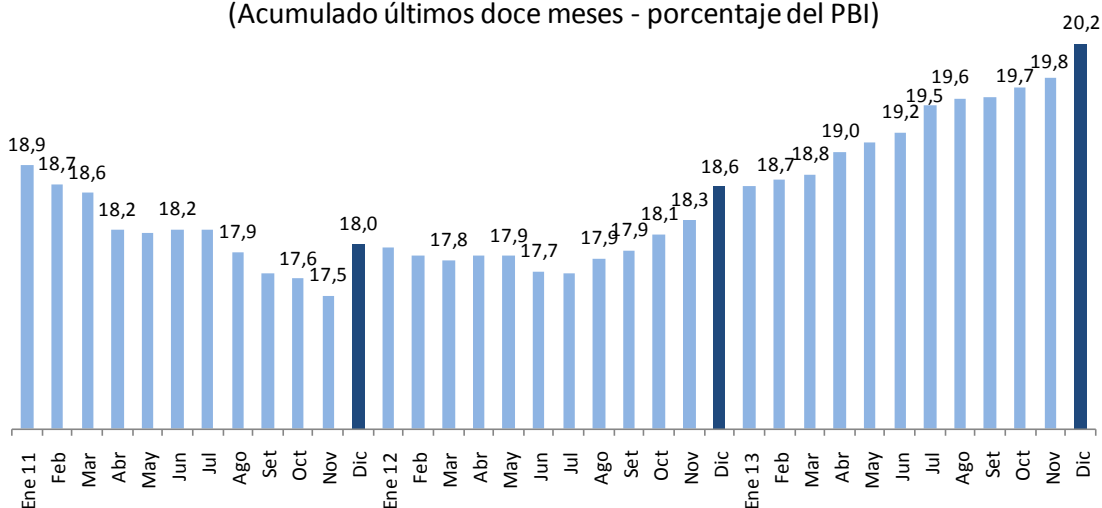

II. INGRESOS

- En diciembre, los **ingresos tributarios** del gobierno nacional aumentaron 9,9 por ciento en términos reales, siendo la mayor tasa de crecimiento alcanzada en el año. En términos anuales los ingresos tributarios del gobierno nacional registran un crecimiento de 3,3 por ciento.



Gráfico N° 5

Ingresos tributarios del Gobierno Nacional (Variación porcentual real 12 meses)



Gráfico N° 6

Ingresos tributarios del Gobierno Nacional (Var. % real desestacionalizada anualizada del trimestre móvil)

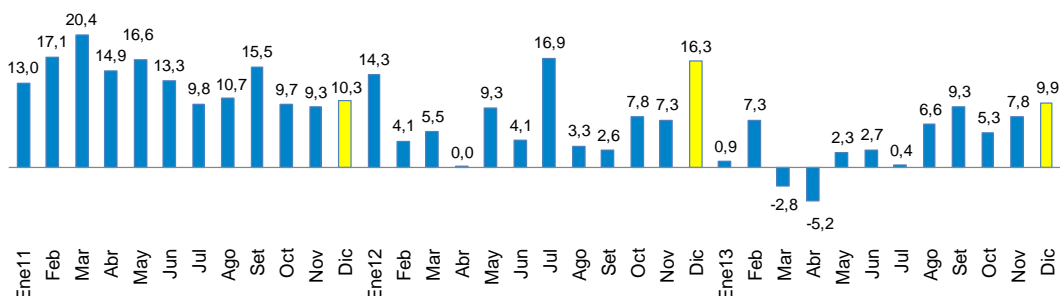
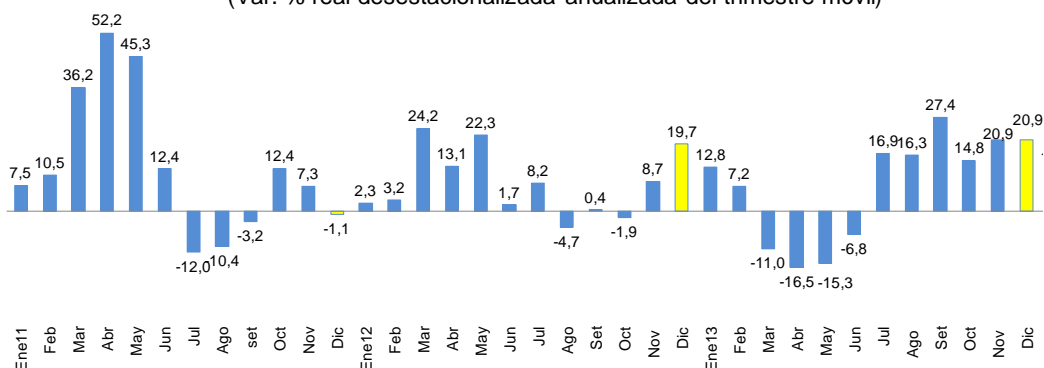

- Los ingresos corrientes del gobierno general de diciembre sumaron S/. 10 787 millones, monto superior en S/. 942 millones al de similar mes del año anterior. Este incremento representa un crecimiento de 6,5 por ciento en el mes. En cuanto a los ingresos tributarios se tendría un crecimiento de 9,8 por ciento, debido a la mayor recaudación por traslado de detracciones, multas, IGV. ISC y regularización del impuesto a la renta.

En el acumulado 2013, los ingresos corrientes crecieron 3,8 por ciento, descomponiéndose en un incremento de los ingresos tributarios de 3,5 por ciento y de los no tributarios de 4,7 por ciento.

NOTAS DE ESTUDIOS DEL BCRP

No. 2 – 20 de enero de 2014

Cuadro N° 2
INGRESOS CORRIENTES DEL GOBIERNO GENERAL

(Millones de nuevos soles)

	DICIEMBRE			AÑO		
	2012	2013	Var. % real	2012	2013	Var. % real
INGRESOS CORRIENTES (a+b)	9 845	10 787	6,5	113 528	121 144	3,8
a. TRIBUTARIOS	7 466	8 430	9,8	86 097	91 632	3,5
- GOBIERNO NACIONAL	7 290	8 243	9,9	84 079	89 319	3,3
1. Renta	2 884	2 959	-0,2	37 278	36 512	-4,7
- Personas Naturales	749	767	-0,4	9 070	10 149	8,9
- Personas Jurídicas	2 043	2 051	-2,4	23 429	22 914	-4,8
- Regularización	93	142	49,2	4 779	3 450	-29,7
2. Importaciones	126	138	6,3	1 526	1 706	8,7
3. IGV	3 572	4 193	14,1	44 042	47 817	5,6
- Interno	2 144	2 590	17,4	24 543	27 164	7,6
- Importaciones	1 428	1 603	9,2	19 499	20 653	3,0
4. ISC	405	485	16,3	4 918	5 480	8,4
- Combustibles	162	197	18,0	2 149	2 487	12,7
- Otros	243	288	15,2	2 769	2 992	5,1
5. Otros	823	1 315	55,3	6 902	9 075	27,8
- ITAN	229	256	8,5	2 439	2 776	10,7
- Traslado de detracciones	251	628	143,2	1 169	2 913	142,3
- Multas	81	189	128,0	1 036	1 113	4,1
- IEM	52	72	34,9	442	337	-25,9
- Otros ^{1/}	210	170	-21,2	1 816	1 935	3,7
6. Devoluciones (-)	521	847	58,1	10 587	11 272	3,6
- GOBIERNOS LOCALES ^{2/}	176	187	3,1	2 018	2 313	11,6
b. NO TRIBUTARIOS	2 379	2 358	-3,6	27 431	29 512	4,7
- Gobierno Nacional	2 088	2 047	-4,7	23 777	25 855	5,8
- Gobiernos Regionales	50	55	6,0	901	805	-13,1
- Gobiernos Locales	241	255	3,2	2 753	2 852	0,8

Nota:

Tributos internos	6 155	7 198	13,7	72 398	76 615	2,9
Tributos externos	1 656	1 893	11,1	22 267	23 975	4,7

1/ Fraccionamiento tributario, rodaje, casinos y tragamonedas, ITF, RUS y otros.

2/ Predial, alcabala, impuesto al patrimonio vehicular, impuesto a las máquinas tragamonedas y otros.

5. La recaudación por el Impuesto a la Renta en diciembre (S/. 2 959 millones) registró una disminución de 0,2 por ciento, con respecto a similar mes del año anterior. Este resultado responde a los menores pagos tanto de las personas naturales como jurídicas, los cuales disminuyeron 0,4 por ciento y 2,4 por ciento, respectivamente. Sin embargo la regularización se incrementó en 49,2 por ciento atenuando parcialmente la caída del mes.

La disminución del impuesto a la renta responde a los menores ingresos por rentas de tercera categoría (13,4 por ciento), caída que resulta de los menores pagos de las empresas mineras. Sin embargo se tuvieron mayores ingresos por rentas de no domiciliados (117,9 por ciento) y regularización (49,2 por ciento).



Gráfico N° 7
Impuesto a la renta
(Variación porcentual real 12 meses)

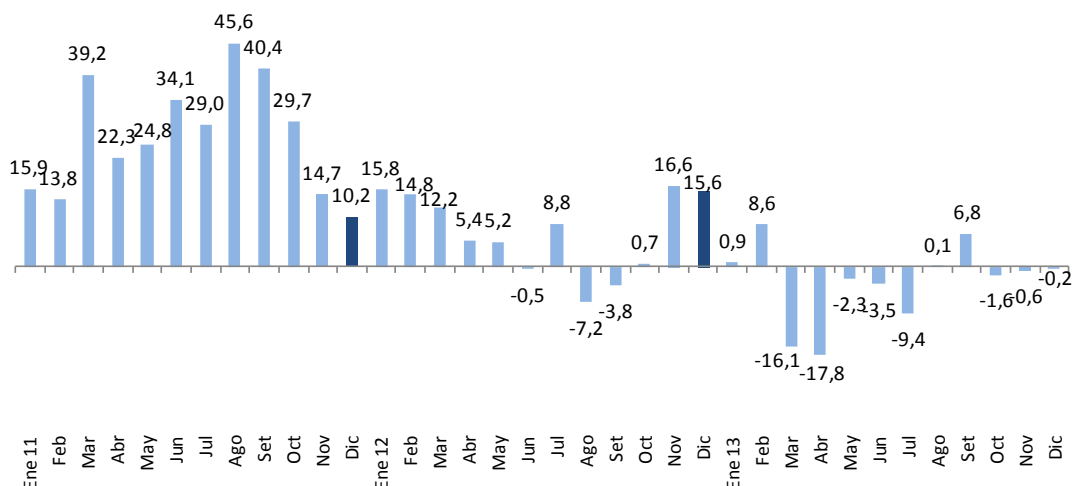

Cuadro N° 3
IMPUESTO A LA RENTA POR CATEGORÍAS
(Millones de nuevos soles)

	DICIEMBRE			AÑO		
	2012	2013	Var.%real	2012	2013	Var.%real
TOTAL	2 884	2 959	-0,2	37 278	36 512	-4,7
Primera Categoría	22	28	25,2	243	309	23,6
Segunda Categoría	83	86	0,4	1 136	1 275	9,3
Tercera Categoría	1 833	1 632	-13,4	20 744	19 633	-7,9
Cuarta Categoría	54	64	16,0	637	744	13,6
Quinta Categoría	590	588	-3,0	7 054	7 820	7,9
No Domiciliados	171	383	117,9	2 244	2 848	23,3
Regularización	93	142	49,2	4 779	3 450	-29,7
Otros	39	36	-12,0	441	433	-4,4

Fuente: Sunat

6. Los ingresos por IGV del mes de diciembre crecieron 14,1 por ciento, siendo la tasa de crecimiento más alta del año, descomponiéndose en un crecimiento del IGV interno de 17,4 por ciento y del IGV externo de 9,2 por ciento. Con estos resultados el IGV de 2013 acumula un crecimiento de 5,6 por ciento, en tanto que el IGV interno y externo reportan crecimientos de 7,6 por ciento y 3,0, respectivamente.



Gráfico N° 8
Impuesto General a las Ventas
(Variación porcentual real 12 meses)

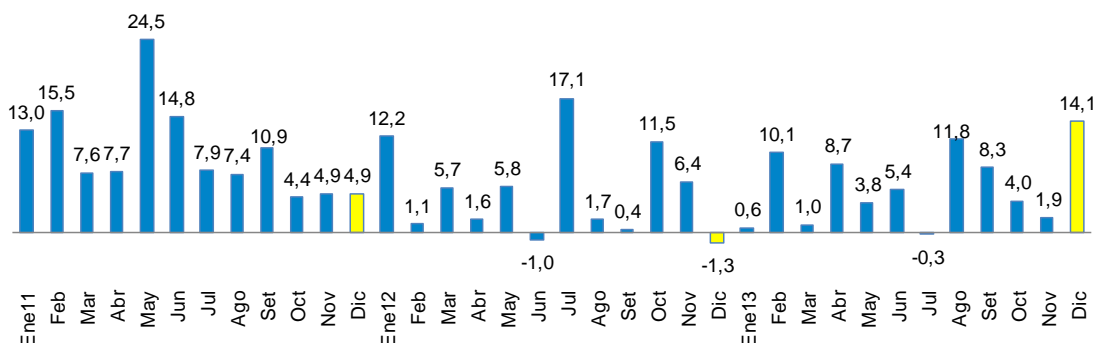

7. El ISC total de diciembre (S/. 485 millones) registró un crecimiento de **16,3 por ciento**, como resultado del crecimiento tanto del ISC combustible (18,0 por ciento) como del ISC otros (15,2 por ciento), revirtiéndose la tendencia negativa de los dos meses precedentes. El ISC totaliza en 2013 con un crecimiento de 8,4 por ciento.

Cuadro N° 4
IMPUESTO SELECTIVO AL CONSUMO
(Millones de nuevos soles)

	DICIEMBRE			AÑO		
	2012	2013	Var.%real	2012	2013	Var.%real
ISC TOTAL	405	485	16,3	4 918	5 480	8,4
Combustibles	162	197	18,0	2 149	2 487	12,7
Interno	113	111	-4,1	1 459	1 497	0,0
Importado	49	85	69,0	689	990	39,8
Otros	243	288	15,2	2 769	2 992	5,1
Cervezas	156	172	7,0	1 787	1 902	3,5
Gaseosas y agua mineral	34	38	10,0	441	429	-5,3
Bienes importados	38	55	39,7	418	485	12,8
Otros 1/	14	22	51,8	123	177	39,2
NOTA						
Internos	318	344	5,4	3 811	4 005	2,3
Externos	87	140	56,2	1 107	1 475	29,6

1/ Licores, cigarrillos, vehículos, casinos de juego, juegos de azar y apuestas, loterías, bingos, rifas y eventos hípicas.

Fuente: Sunat.

8. La recaudación del impuesto a las importaciones del mes de diciembre creció **6,3 por ciento**, variación que está asociada al crecimiento de los bienes de consumo.



Gráfico N° 9
Impuesto a las Importaciones
(Variación porcentual real 12 meses)

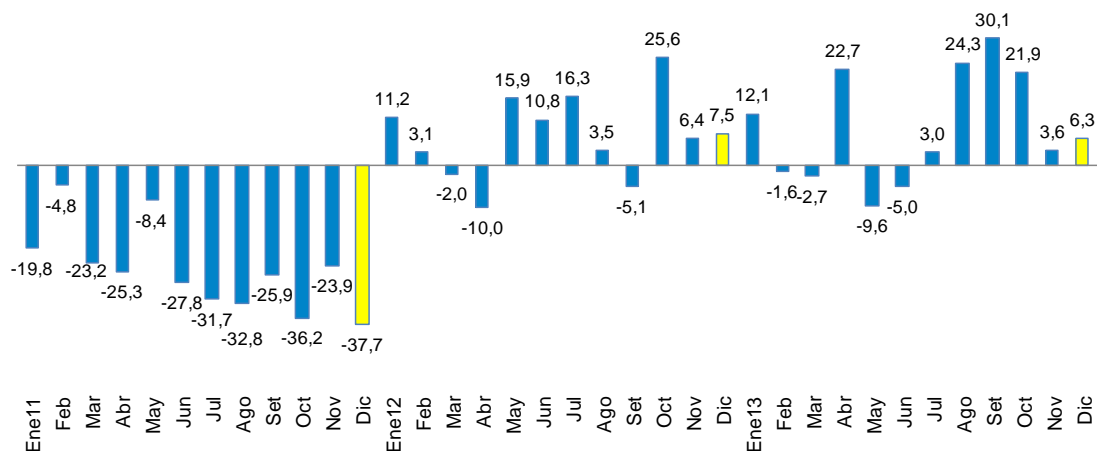

9. **Los otros ingresos tributarios crecieron 55,3 por ciento en diciembre**, destacando el incremento de los rubros de ITAN (8,5 por ciento), multas (128,0 por ciento) y traslado de detracciones (143,2 por ciento).

Cuadro N° 5
OTROS INGRESOS TRIBUTARIOS
(Millones de nuevos soles)

	DICIEMBRE			AÑO		
	2012	2013	Var.%real	2012	2013	Var.%real
TOTAL	823	1 315	55,3	6 902	9 075	27,8
Traslado de detracciones	251	628	143,2	1 169	2 913	142,3
ITAN	229	256	8,5	2 439	2 776	10,7
Multas	81	189	128,0	1 036	1 113	4,1
Amnistía y regularización	129	82	-38,1	857	893	1,5
Impuesto Especial al la Minería	52	72	34,9	442	337	-25,9
Impuesto al Rodaje	25	29	12,3	325	335	0,0
Casinos y tragamonedas	20	22	10,0	219	269	19,6
RUS	12	12	3,4	133	147	7,5
ITF	12	12	-3,6	126	134	3,5
Otros	13	13	-2,6	156	159	-1,4

Fuente: Sunat

10. **Las devoluciones en diciembre fueron S/. 847 millones**, representando un crecimiento de 58,1 por ciento. Las devoluciones de 2013 totalizan S/. 11 272 millones, siendo mayores en 3,6 por ciento a lo registrado en 2012.

Gráfico N° 10
Devoluciones
 (Millones de nuevos soles)

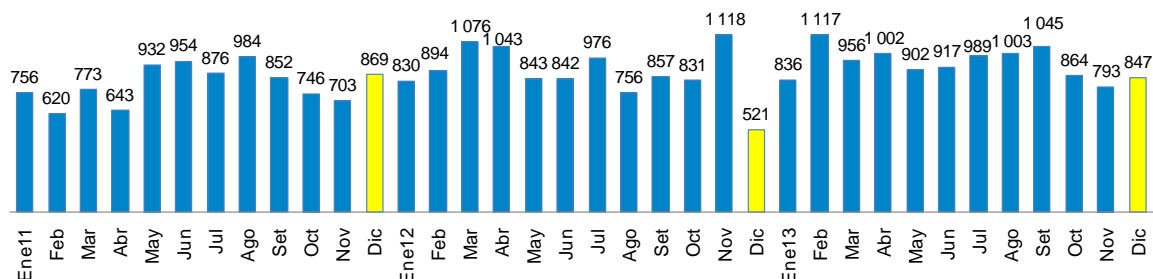

11. **Los ingresos no tributarios del gobierno nacional registraron en diciembre una caída de 4,7 por ciento**, debido principalmente a una disminución en la recaudación del Gravamen Especial a la Minería, recaudándose en diciembre S/. 11 millones, mientras que en el mismo mes de 2012 se recaudó S/. 221 millones. Cabe señalar que estos montos corresponden a las obligaciones del tercer trimestre, y que la mayor parte de los pagos de 2013 se acreditaron en noviembre (S/. 178 millones).

Cuadro N° 6
INGRESOS NO TRIBUTARIOS DEL GOBIERNO NACIONAL
 (Millones de nuevos soles)

	DICIEMBRE			AÑO		
	2012	2013	Var.%real	2012	2013	Var.%real
INGRESOS NO TRIBUTARIOS	2 088	2 047	-4,7	23 777	25 855	5,8
Contribuciones Sociales	904	973	4,7	10 281	11 470	8,5
Recursos Propios y Transferencias	309	338	6,5	4 161	4 743	10,9
Canon Petrolero y Gasífero 1/	229	257	9,2	2 910	3 005	0,5
Regalías Petroleras y Gasíferas	163	215	28,4	2 265	2 357	1,2
Gravamen Especial a la Minería	221	11	-95,4	942	809	-16,2
Regalías Mineras	71	106	44,3	584	517	-14,0
Otros	192	147	-25,2	2 634	2 953	9,2

1/ Porcentaje del valor de la producción por el derecho a explotar recursos naturales redistribuidos a las regiones.

Fuente: Sunat, Perupetro, EsSalud, ONP y MEF

12. **Los ingresos de los gobiernos regionales en diciembre (S/. 3 138 millones) aumentaron en S/. 91 millones (0,1 por ciento)**, principalmente por las mayores transferencias corrientes por Recursos Ordinarios del gobierno nacional (S/. 96 millones). En el año, los ingresos totales aumentaron 10,5 por ciento en términos reales, tanto por las mayores transferencias corrientes (S/. 2 120 millones), cuanto por las de capital (S/. 664 millones).

NOTAS DE ESTUDIOS DEL BCRP

No. 2 – 20 de enero de 2014

Cuadro N° 7
INGRESOS DE LOS GOBIERNOS REGIONALES
(Millones de nuevos soles)

	DICIEMBRE			AÑO		
	2012	2013	Var. % real	2012	2013	Var. % real
INGRESOS TOTALES (a+b)	3 047	3 138	0,1	19 813	22 500	10,5
a. INGRESOS CORRIENTES	1 989	2 172	6,2	16 012	18 035	9,5
1. No tributarios	50	55	6,0	901	805	-13,1
2. Transferencias	1 938	2 117	6,2	15 110	17 230	10,9
- Recursos ordinarios	1 788	1 884	2,4	12 087	13 524	8,8
- Canon minero ^{1/}	0	0	-,-	1 025	763	-27,8
- Canon gasífero	36	51	37,3	466	502	4,8
- Canon y sobrecanon petrolero	33	39	16,1	428	450	2,4
- Renta de aduanas	17	17	-0,7	192	201	1,5
- Otros	64	125	90,3	913	1 790	90,7
b. INGRESOS DE CAPITAL	1 058	966	-11,2	3 801	4 465	14,4

1/ No incluye las transferencias correspondientes a universidades nacionales.

Fuente: MEF

13. Los **ingresos de los gobiernos locales** (S/. 1 910 millones) registraron un crecimiento real de 52,3 por ciento en diciembre, reflejo principalmente de la transferencia por los recursos del Plan de Incentivos a la Mejora de la Gestión y Modernización Municipal (PI). En lo que va del año, los ingresos municipales aumentaron 0,4 por ciento en términos reales, principalmente por las mayores transferencias de capital por recursos ordinarios (S/. 570 millones) y PI (S/. 318 millones).

Cuadro N° 8
INGRESOS DE LOS GOBIERNOS LOCALES
(Millones de nuevos soles)

	DICIEMBRE			ENERO - DICIEMBRE		
	2012	2013	Var. % real	2012	2013	Var. % real
INGRESOS TOTALES (a+b)	1 219	1 910	52,3	23 013	23 762	0,4
a. INGRESOS CORRIENTES	1 065	1 184	8,1	16 817	16 809	-2,9
1. Tributarios	176	187	3,1	2 018	2 313	11,6
2. No tributarios	241	255	3,2	2 753	2 852	0,8
3. Transferencias	648	742	11,2	12 046	11 644	-6,1
- Canon	226	255	9,8	6 552	5 739	-15,0
<i>Del cual: Canon Minero</i>	0	0	-,-	3 843	2 863	-27,8
<i>Canon Petrolero</i>	60	75	21,9	776	805	0,8
- Foncomun	344	409	15,7	4 141	4 479	5,1
- Otros	79	78	-4,0	1 354	1 427	2,5
b. INGRESOS DE CAPITAL	154	726	359,0	6 196	6 953	9,2

Fuente: MEF

NOTAS DE ESTUDIOS DEL BCRP

No. 2 – 20 de enero de 2014

III. GASTOS

14. Los gastos no financieros del gobierno general (S/. 20 412 millones) registraron en **diciembre** un crecimiento real de 12,2 impulsado por el crecimiento que registraron principalmente el gobierno nacional (19,3 por ciento) y los gobiernos locales (13,8 por ciento). Por el contrario, el gasto no financiero de los gobiernos regionales disminuyó 7,6 por ciento.

Cuadro N° 9
GASTO NO FINANCIERO DEL GOBIERNO GENERAL
(Millones de nuevos soles)

	DICIEMBRE			AÑO		
	2012	2013	Var. % real	2012	2013	Var. % real
I. GASTOS CORRIENTES	10 878	13 280	18,7	68 999	78 579	10,8
<i>Gobierno Nacional</i>	7 506	9 794	26,9	45 735	53 154	13,0
<i>Gobiernos Regionales</i>	2 084	2 189	2,1	13 669	15 280	8,7
<i>Gobiernos Locales</i>	1 288	1 297	-2,1	9 596	10 145	2,9
Remuneraciones	3 419	3 552	1,0	25 270	29 393	13,1
<i>Gobierno Nacional</i>	2 144	2 188	-0,8	15 229	18 002	15,0
<i>Gobiernos Regionales</i>	1 077	1 146	3,5	8 250	9 455	11,5
<i>Gobiernos Locales</i>	198	218	6,8	1 792	1 935	5,0
Bienes y servicios 1/	5 357	6 434	16,8	28 457	31 500	7,6
<i>Gobierno Nacional</i>	3 683	4 748	25,3	18 557	20 930	9,7
<i>Gobiernos Regionales</i>	743	745	-2,4	3 311	3 565	4,8
<i>Gobiernos Locales</i>	932	941	-1,9	6 590	7 004	3,4
Transferencias 2/	2 103	3 294	52,3	15 272	17 686	12,6
<i>Gobierno Nacional</i>	1 680	2 859	65,4	11 949	14 221	15,6
<i>Gobiernos Regionales</i>	265	297	9,2	2 108	2 259	4,3
<i>Gobiernos Locales</i>	158	139	-14,8	1 214	1 205	-3,4
II. GASTO DE CAPITAL	6 801	7 132	1,9	29 046	34 109	14,2
<i>Gobierno Nacional</i>	2 346	2 298	-4,7	9 846	12 043	19,0
<i>Gobiernos Regionales</i>	1 738	1 443	-19,3	6 752	7 477	7,8
<i>Gobiernos Locales</i>	2 717	3 391	21,3	12 447	14 589	14,0
Formación bruta de capital	6 443	6 509	-1,8	27 345	31 394	11,7
<i>Gobierno Nacional</i>	2 041	1 744	-16,9	8 386	9 653	12,0
<i>Gobiernos Regionales</i>	1 720	1 438	-18,7	6 690	7 383	7,4
<i>Gobiernos Locales</i>	2 683	3 326	20,5	12 269	14 357	13,8
Otros gastos de capital 2/	358	623	69,3	1 701	2 715	55,1
III. GASTO NO FINANCIERO TOTAL (I + II)	17 679	20 412	12,2	98 045	112 688	11,8
<i>Gobierno Nacional</i>	9 852	12 093	19,3	55 581	65 197	14,1
<i>Gobiernos Regionales</i>	3 822	3 631	-7,6	20 421	22 757	8,4
<i>Gobiernos Locales</i>	4 005	4 688	13,8	22 043	24 734	9,1

1/ Neto de comisiones y de transferencias intergubernamentales.

2/ Incluye el pago de pensiones y transferencia corrientes al sector privado

Fuente: MEF

En el año, los gastos no financieros crecieron 11,8 por ciento respecto a 2012, con variaciones positivas en los tres niveles de gobierno (14,1 por ciento del gobierno

NOTAS DE ESTUDIOS DEL BCRP

No. 2 – 20 de enero de 2014

nacional, 8,4 por ciento de los gobiernos regionales y 9,1 por ciento de los gobiernos locales).

Gráfico N° 11
Gasto no financiero del gobierno general
(Variación porcentual real 12 meses)



Gráfico N° 12
Gasto no Financiero del gobierno general
(Var. % real desestacionalizada anualizada del trimestre móvil)



Serie (En Millones)	Ene12	Feb	Mar	Abr	May	Jun	Jul	Ago	Set	Oct	Nov	Dic	Ene13	Feb	Mar	Abr	May	Jun	Jul	Ago	Set	Oct	Nov	Dic
Original (S/.)	4 847	5 914	6 997	6 763	7 255	7 008	8 203	7 781	7 907	8 921	8 769	17 679	5 461	6 706	7 544	8 795	8 249	8 129	10 278	8 669	8 524	10 008	9 912	20 412
Original (S/.de 1994)	2 352	2 860	3 358	3 229	3 462	3 345	3 912	3 692	3 732	4 217	4 151	8 348	2 576	3 166	3 529	4 104	3 842	3 776	4 748	3 983	3 913	4 592	4 558	9 370
Desestacionalizada (S/.de 1994)	3 609	3 583	3 694	3 541	3 734	3 632	3 729	3 942	3 927	4 024	4 018	4 046	3 970	4 029	4 009	4 307	4 168	4 210	4 349	4 273	4 241	4 375	4 416	4 498

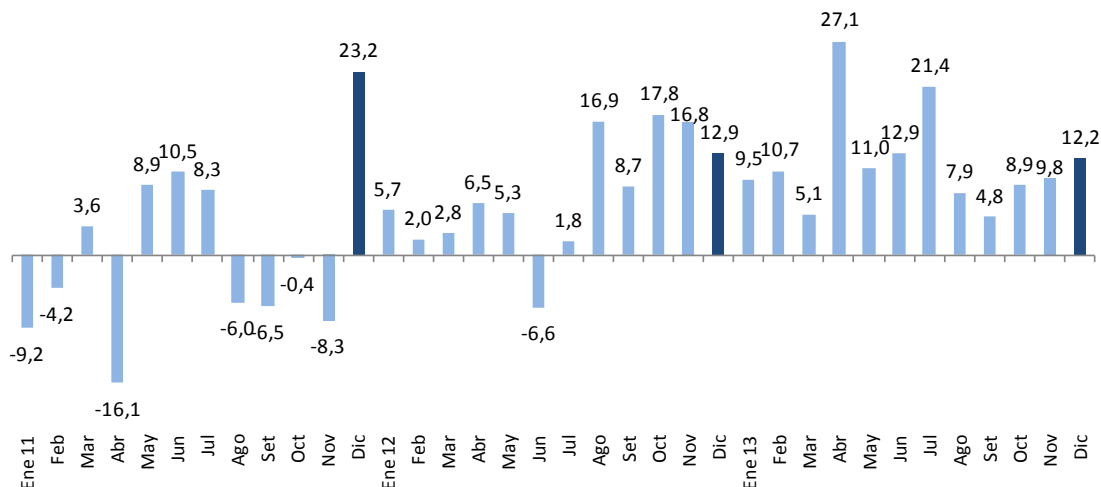
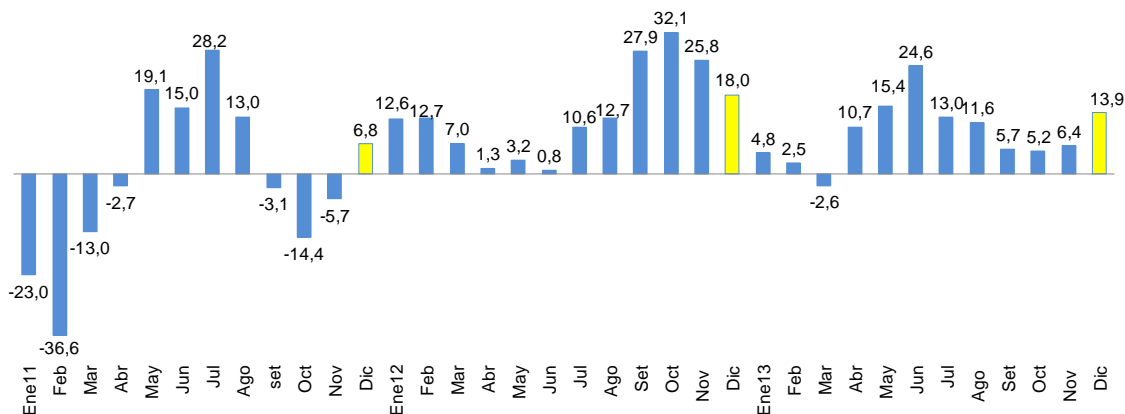

Gráfico N° 13

Gasto no financiero del gobierno general por nivel de gobierno (Variación porcentual real)

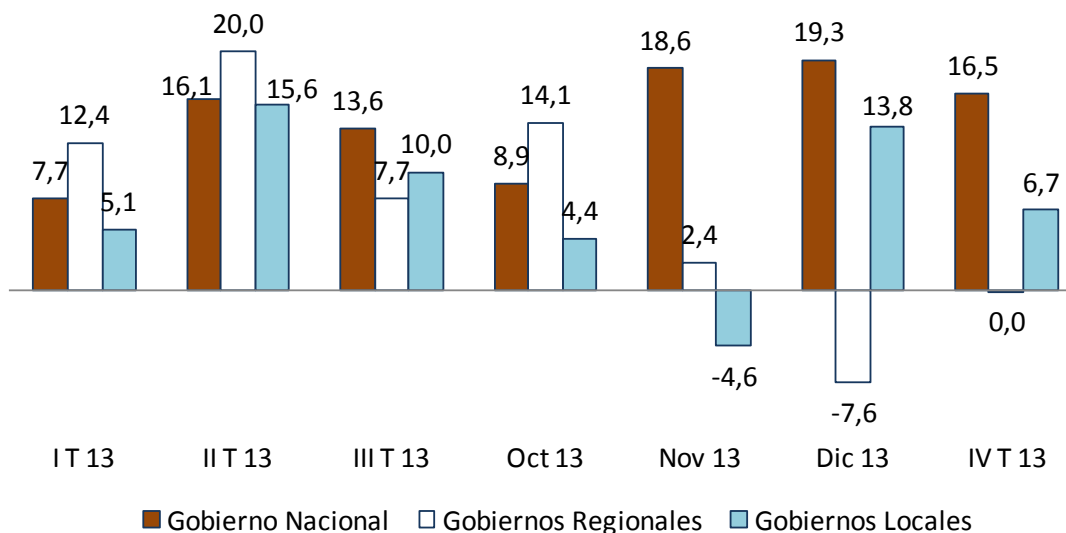

III.1 GASTO DEL GOBIERNO NACIONAL

15. El gasto no financiero del gobierno nacional -neto de transferencias a gobiernos subnacionales- (S/. 12 093 millones) aumentó 19,3 por ciento en diciembre, explicado principalmente por el incremento del gasto corriente (26,9 por ciento).

Gráfico N° 14

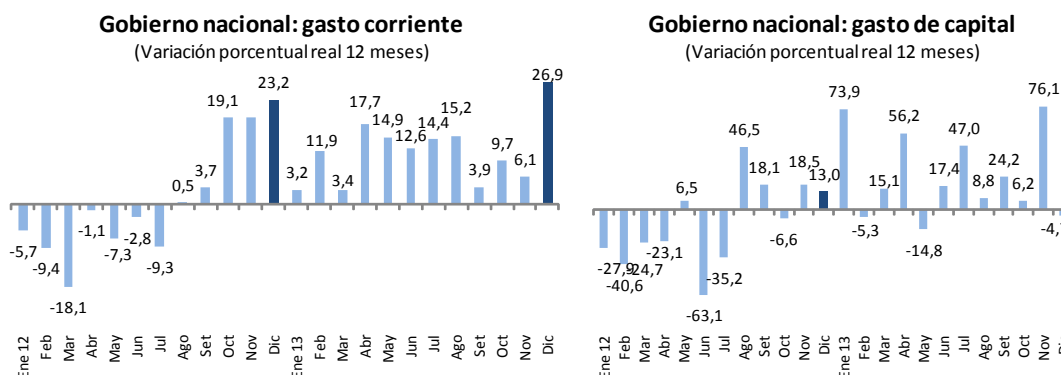

16. Las **remuneraciones** (S/. 2 188 millones) disminuyeron 0,8 por ciento respecto a las de diciembre del año 2012. Cabe indicar que mediante el D.S. 302-2013-EF (12-12-2013) se fijó en S/. 300 el Aguinaldo por Navidad a los funcionarios y servidores nombrados y contratados, obreros permanentes y eventuales del sector público, el personal de las Fuerzas Armadas y de la Policía Nacional y de los pensionistas a cargo del Estado. El costo total de esta medida ascendió a S/. 829 millones (S/. 485 millones por remuneraciones y S/. 344 millones por pensiones).



NOTAS DE ESTUDIOS DEL BCRP

No. 2 – 20 de enero de 2014

17. El gasto en **bienes y servicios** (S/. 4 748 millones) aumentó 25,3 por ciento respecto al de diciembre del año anterior, explicado por el mayor gasto del:

- Ministerio de Educación (S/. 207 millones), para capacitación docente y alfabetización.
- Ministerio de Defensa (S/. 80 millones), en el mantenimiento y recuperación de la capacidad operativa de las unidades militares.
- Ministerio de Salud (S/. 65 millones), por la compra de suministros médicos (vacunas, medicamentos), así como la mayor atención en consultas externas y hospitalización.
- Ministerio de Agricultura y Riego (S/. 54 millones), para el manejo forestal y sostenibilidad de la producción agropecuaria.
- Ministerio del Interior (S/. 48 millones), para operaciones policiales en la reducción de la victimización en las zonas urbanas del país.
- Ministerio de Desarrollo e Inclusión Social (S/. 41 millones), destinado al Programa Nacional de Apoyo Directo a los más Pobres, así como para niños menores de tres años atendidos con complementación alimentaria.
- Ministerio de Vivienda, Construcción y Saneamiento (S/. 29 millones), en la consolidación y modernización del Catastro Nacional.

18. El gasto en **transferencias corrientes** (S/. 2 859 millones) aumentó 65,4 por ciento, principalmente por las mayores transferencias para la provisión de alimentos para escolares y pre-escolares (S/. 404 millones); pago de pensionistas de la Caja de Pensiones Militar y Policial (S/. 330 millones); pago de planilla a los pensionistas del Ministerio del Interior (S/. 295 millones); al Programa de las Naciones Unidas para el Desarrollo -PNUD- (S/. 175 millones), para la Convención Marco de las Naciones Unidas sobre el Cambio Climático a realizarse en diciembre de 2014; para el Programa Nacional de Asistencia Solidaria -Pensión 65- (S/. 46 millones); mejora del desempeño deportivo de los deportistas peruanos de alta competencia (S/. 24 millones); servicio de atención integral de niños y niñas de entre 6 a 36 meses en situación de pobreza y pobreza extrema (S/. 21 millones).

19. El gasto en **formación bruta de capital del gobierno nacional** (S/. 1 744 millones) disminuyó S/. 297 millones, lo que implicó una caída real de 16,9 por ciento. Los ministerios de Transportes y Comunicaciones (S/. 534 millones), Agricultura y Riego (S/. 93 millones), Educación (S/. 79 millones) y Salud (S/. 68 millones), fueron los que aportaron los mayores montos de inversión en el mes. En el acumulado a diciembre el Ministerio de Transportes y Comunicaciones (S/. 5 424 millones) es el pliego que aporta de manera significativa en la inversión del gobierno nacional. Los proyectos más importantes desarrollados por entidades del gobierno nacional en diciembre fueron:

- Mejoramiento de los servicios de la Villa Deportiva Nacional (S/.57 millones).
- Mantenimiento de caminos viales (S/. 51 millones).
- Rehabilitación de la carretera Ayacucho-Abancay (S/. 47 millones).
- Mejoramiento de la carretera San Marcos-Cajabamba-Sausacocha (S/. 37 millones).
- Proyecto especial sistema eléctrico de Transporte masivo Lima-Callao (S/. 34 millones).
- Mejoramiento del servicio del Centro Penitenciario de Pucallpa (S/.32 millones).

NOTAS DE ESTUDIOS DEL BCRP

No. 2 – 20 de enero de 2014

- Construcción y mejoramiento carretera Camaná – Desvío–Quilca–Matarani–Ilo–Tacna (S/.28 millones).
- Rehabilitación de la carretera Chongoyape–Cochabamba–Cajamarca (S/.22 millones).
- Rehabilitación de la carretera desvío las Vegas-Tarma (S/. 16 millones).
- Rehabilitación de la carretera Juanjuí-Tocache (S/. 14 millones).
- Rehabilitación de la carretera Panamericana Norte (S/. 14 millones).
- Rehabilitación de la carretera Cajamarca-Celendín-Balzas (S/. 14 millones).
- Rehabilitación de la carretera Chamaya-Jaén- Río Canchis (S/. 13 millones).
- Rehabilitación de la carretera Trujillo-Shirán-Huamachuco (S/. 10 millones).

Gráfico N° 15

Formación bruta de capital del gobierno nacional

(Variación porcentual real 12 meses)

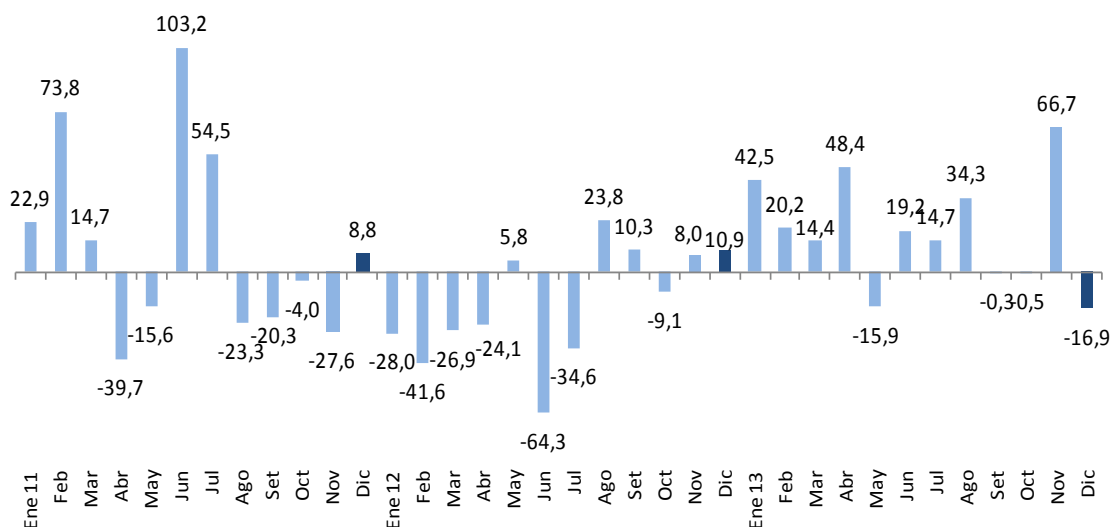

Cuadro N° 10

INVERSIÓN DEL GOBIERNO NACIONAL

(Millones de nuevos soles)

	DICIEMBRE				AÑO			
	2012	2013	Variación		2012	2013	Variación	
			Dif. Nom.	% real			Dif. Nom.	% real
Ministerio de Transportes y Comunicaciones	1 033	534	-498	-49,7	5 083	5 424	341	3,8
Ministerio de Salud	177	68	-110	-62,8	360	517	157	39,6
Ministerio de Educación	99	79	-20	-22,2	523	510	-12	-5,1
Universidades	127	215	88	65,0	304	450	146	43,9
Ministerio de Agricultura y Riego	55	93	38	65,5	442	379	-63	-16,6
Instituto Nacional Penitenciario	42	60	18	39,7	152	348	196	123,1
Ministerio de Energía y Minas	65	31	-34	-54,1	173	229	56	28,7
Ministerio de Vivienda y Construcción	28	67	39	131,3	270	224	-45	-19,1
Resto	415	597	182	39,7	1 079	1 571	492	41,7
TOTAL	2 041	1 744	-296	-16,9	8 386	9 653	1 268	12,0

20. **Los Otros gastos de capital del gobierno nacional (S/. 554 millones) aumentaron en 76,5 por ciento** respecto al mes de diciembre del año anterior, explicado por las transferencias de capital al acceso y uso a la electrificación rural (S/. 73 millones); al desarrollo de infraestructura del Programa Nacional Cuna Más (S/. 62 millones); al acceso y uso adecuado de los servicios públicos de telecomunicaciones e información asociados (S/. 40 millones); apoyo a la infraestructura (S/. 17 millones); entre otros.

III.2 GASTO DE LOS GOBIERNOS REGIONALES

21. **Los gastos no financieros de los gobiernos regionales (S/. 3 631 millones) disminuyeron en diciembre 7,6 por ciento en términos reales**, como consecuencia de los menores gastos de capital (19,3 por ciento). El gasto corriente aumentó principalmente por el crecimiento del rubro de remuneraciones (3,5 por ciento), por el pago a docentes por la reforma magisterial y al personal de salud.

Gráfico N° 16

Gasto no financiero de los gobiernos regionales

(Variación porcentual real 12 meses)



Gráfico N° 17

Gobiernos regionales: gasto corriente

(Variación porcentual real 12 meses)

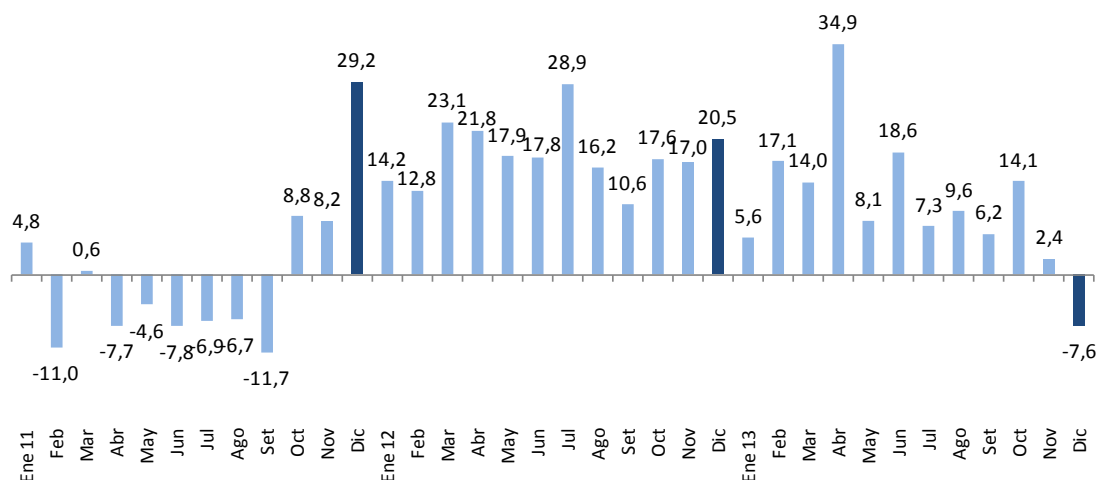
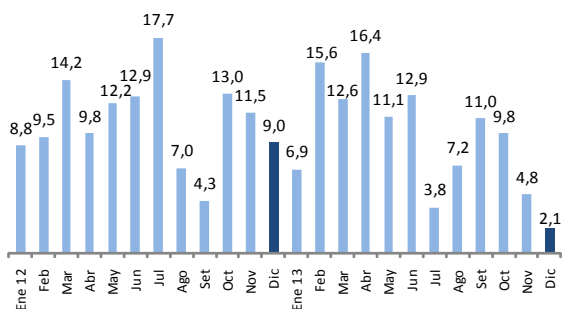

Gobiernos regionales: gasto de capital

(Variación porcentual real 12 meses)

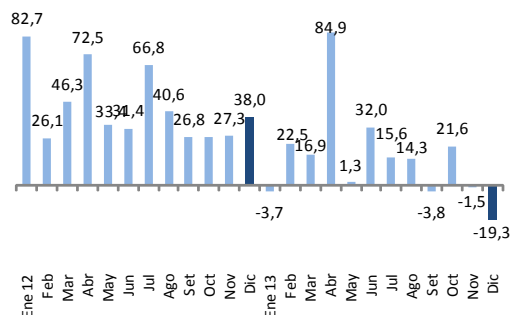

NOTAS DE ESTUDIOS DEL BCRP

No. 2 – 20 de enero de 2014



22. El gasto en formación bruta de capital de los gobiernos regionales (S/. 1 438 millones) disminuyó S/. 282 millones lo que equivale a una caída real de 18,7 por ciento. Los gobiernos regionales que lideraron el gasto de inversión en el mes fueron los de Ayacucho (S/. 106 millones), Puno (S/. 101 millones) y Pasco (S/. 98 millones). En el periodo enero-diciembre destacaron por el monto de inversión acumulada los gobiernos regionales de Cusco (S/. 690 millones), Arequipa (S/. 569 millones) y Piura (S/. 415 millones). Cabe indicar que el Gobierno Regional de Arequipa es el que en mayor medida ha incrementado su inversión (S/. 203 millones adicionales) en el 2013, en tanto que el Gobierno Regional de Ancash es el que ha registrado la mayor disminución en el mismo periodo (S/. 331 millones menos).

Cuadro N° 11
INVERSIÓN DE LOS GOBIERNOS REGIONALES
(Millones de nuevos soles)

	DICIEMBRE				AÑO			
	2012	2013	Variación		2012	2013	Variación	
			Dif. Nom.	% real			Dif. Nom.	% real
Cusco	318	65	-253	-80,3	604	690	85	11,0
Arequipa	75	48	-26	-37,0	365	569	203	51,5
San Martín	35	47	12	31,4	351	404	54	12,2
Piura	87	66	-21	-26,4	352	415	64	14,9
Ancash	178	28	-150	-84,7	690	359	-331	-49,4
Callao	36	51	15	38,9	364	332	-33	-11,5
Loreto	49	53	5	6,7	374	305	-69	-20,6
Ayacucho	60	106	46	71,0	239	351	112	43,1
Lambayeque	22	61	39	165,4	212	293	81	34,7
Pasco	50	98	48	89,4	158	325	167	100,1
Puno	78	101	23	26,1	218	307	88	36,6
Lima	48	54	6	9,3	187	247	60	28,3
Apurímac	51	38	-13	-28,3	180	231	50	24,3
Huancavelica	73	33	-40	-55,9	222	219	-3	-4,0
Amazonas	72	57	-16	-23,7	222	242	20	6,1
Junín	76	45	-31	-42,2	237	226	-11	-7,1
Ucayali	31	29	-2	-9,5	129	202	74	53,0
Cajamarca	60	88	28	42,5	358	259	-99	-29,5
Huánuco	88	72	-16	-20,7	296	240	-55	-20,9
Tumbes	28	2	-27	-94,6	213	166	-47	-24,1
La Libertad	40	28	-12	-32,0	118	181	64	50,0
Ica	29	85	56	183,4	126	236	110	82,8
Tacna	66	51	-15	-24,6	169	195	26	12,0
Moquegua	25	94	69	268,1	116	228	112	90,7
Madre de Dios	26	34	8	27,5	116	129	12	7,7
Lima Metropolitana	19	4	-15	-79,1	74	31	-43	-59,0
TOTAL	1 720	1 438	-282	-18,7	6 690	7 383	694	7,4

23. Por funciones, la inversión de los gobiernos regionales se concentra principalmente en la función Transporte con una ejecución de S/. 2 052 millones al mes de diciembre. Dentro de este rubro se gastó básicamente en los subprogramas de vías vecinales,

NOTAS DE ESTUDIOS DEL BCRP

No. 2 – 20 de enero de 2014

departamentales y urbanas. Los recursos de los gobiernos regionales destinados a inversión se agrupan principalmente en las funciones de Transporte, Educación (infraestructura y equipamiento para la Educación Básica), Salud (Atención Médica Básica) y Agropecuaria (infraestructura de riego).

Cuadro N° 12
INVERSIÓN DE LOS GOBIERNOS REGIONALES POR FUNCIÓN
(Millones de nuevos soles)

	DICIEMBRE				AÑO			
	2012	2013	Variación		2012	2013	Variación	
			Dif. Nom.	% real			Dif. Nom.	% real
Transporte	410	338	-72	-19,8	1 770	2 052	282	12,8
Salud	337	373	36	7,6	807	1 311	504	58,1
Educación	241	208	-33	-15,9	1 192	1 175	-17	-4,1
Agropecuaria	205	160	-46	-24,4	994	972	-22	-4,9
Saneamiento	127	159	32	21,3	760	745	-14	-4,5
Planeamiento y gestión	266	62	-205	-77,4	509	385	-124	-26,4
Orden público y seguridad	30	35	4	11,1	130	199	69	49,1
Cultura y deporte	22	31	9	38,7	92	140	48	48,4
Energía	34	22	-12	-37,4	220	139	-82	-38,8
Ambiente	15	17	2	10,7	70	83	13	15,3
Turismo	9	11	2	17,9	50	57	7	10,6
Vivienda y desarrollo urbano	4	7	3	77,3	24	27	3	9,9
Comunicaciones	1	4	3	240,1	5	23	18	364,7
Comercio	2	3	1	62,5	12	17	5	39,2
Protección social	5	3	-2	-46,9	21	15	-6	-31,5
Pesca	3	3	-1	-29,0	14	14	1	2,7
Justicia	5	0	-5	-93,5	11	11	1	2,1
Defensa y Seguridad Nacional	1	1	0	42,9	3	9	6	158,5
Otras	1	2	1	47,9	6	7	1	16,2
TOTAL	1 720	1 438	-282	-18,7	6 690	7 383	694	7,4

24. Los proyectos más importantes desarrollados en este nivel de gobierno en diciembre fueron:

- Mejoramiento de los servicios de saneamiento de Emape-Pasco (S/. 54 millones).
- Mejoramiento de la carretera variante de Uchumayo-Arequipa (S/. 43 millones).
- Mejoramiento de la Avenida Néstor Gambetta-Callao (S/. 44 millones).
- Ampliación de la frontera agrícola Lomas de Ilo-Moquegua (S/. 33 millones).
- Construcción e implementación del Hospital de Jaén (S/. 30 millones).
- Ampliación y mejoramiento del Hospital de Moquegua (S/. 26 millones).
- Construcción, mantenimiento del Túnel Trasandino primera etapa de La Presa Limón (S/. 21 millones).
- Ampliación y mejoramiento del sistema de abastecimiento de agua potable de la ciudad de Ica (S/. 20 millones).
- Mejoramiento del servicio educativo Huamanga-Ayacucho (S/. 20 millones).
- Sistema de riego la Achirana-Ica (S/. 12 millones).
- Mejoramiento del agua potable y alcantarillado Abancay (S/. 12 millones).

NOTAS DE ESTUDIOS DEL BCRP

No. 2 – 20 de enero de 2014

- Mejoramiento de la carretera Azángaro-Saytocochoa-Sandia-San Juan del Oro-Puno (S/.11 millones).
- Mejoramiento de la carretera Ingenio Nasca-Ica (S/. 11 millones).

III.3 GASTO DE LOS GOBIERNOS LOCALES

25. Los gastos no financieros de los gobiernos locales de diciembre (S/. 4 688 millones) aumentaron 13,8 por ciento en términos reales, lo que se descompone en una caída de 2,1 por ciento para el gasto corriente y de un incremento de 21,3 por ciento para el gasto de capital. Dentro del gasto corriente, destaca el menor gasto del rubro bienes y servicios (-1,9 por ciento), lo que se explica por menores gastos en servicios profesionales y técnicos y en servicio de mantenimiento, acondicionamiento y reparaciones.

Gráfico N° 18
Gasto no financiero de los gobiernos locales
(Variación porcentual real 12 meses)



Gráfico N° 19

Gobiernos locales: gasto corriente
(Variación porcentual real 12 meses)



Gobiernos locales: gasto de capital
(Variación porcentual real 12 meses)

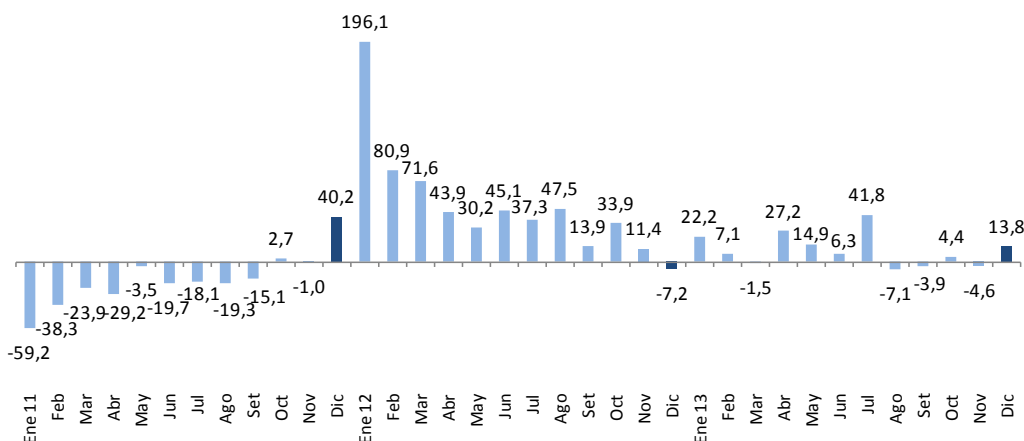
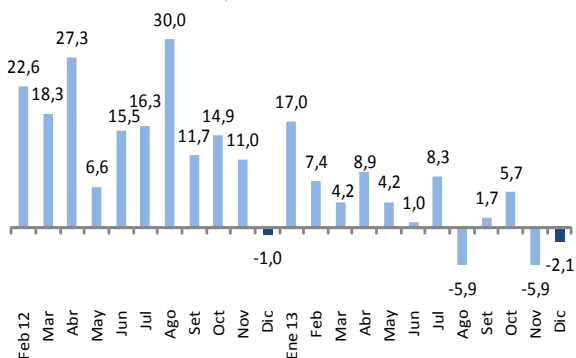
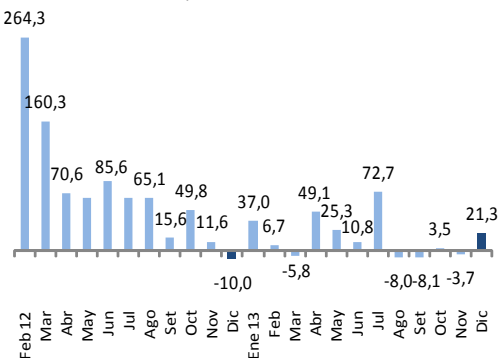

26. Los gobiernos locales que tuvieron un mayor gasto no financiero en el año fueron los de Lima (S/. 4 779 millones), Cusco (S/. 3 272 millones) y Ancash (S/. 1 532 millones).

NOTAS DE ESTUDIOS DEL BCRP

No. 2 – 20 de enero de 2014

De otro lado, los que registraron menor gasto no financiero fueron Madre de Dios (S/. 71 millones), Amazonas (S/. 236 millones) y Tumbes (S/. 238 millones). En términos de variaciones nominales para el mismo periodo, fueron los departamentos de Cusco y Lima los que registraron los mayores crecimientos, en tanto que las municipalidades del departamento de Moquegua y Pasco mostraron caídas en su gasto.

Cuadro N° 13

GASTO NO FINANCIERO DE LOS GOBIERNOS LOCALES

(Millones de nuevos soles)

	DICIEMBRE				AÑO			
	2012	2013	Variación		2012	2013	Variación	
			Dif. Nom.	% real			Dif. Nom.	% real
Lima	616	640	24	1,0	4 459	4 779	321	4,3
Cusco	612	658	46	4,5	2 701	3 272	571	17,8
Ancash	254	329	75	25,9	1 272	1 532	260	17,2
La Libertad	209	284	74	31,8	1 212	1 483	271	19,0
Piura	216	301	85	35,4	1 217	1 470	253	17,5
Cajamarca	250	282	32	9,5	1 370	1 447	77	2,8
Arequipa	182	295	113	57,9	1 079	1 290	211	16,3
Puno	210	243	33	12,5	987	1 013	26	-0,2
Ayacucho	141	175	34	20,8	598	764	166	24,3
Junín	116	155	39	29,8	655	748	94	11,2
Loreto	76	97	20	22,9	576	666	90	12,5
Huánuco	119	125	6	2,1	590	650	60	7,2
Ica	106	114	8	4,5	583	602	19	0,5
Tacna	74	78	4	2,4	554	587	32	3,0
Lambayeque	122	165	43	31,6	562	573	11	-0,8
Huancavelica	121	121	0	-3,1	520	539	19	0,8
San Martín	81	122	40	45,2	490	531	41	5,4
Moquegua	106	107	1	-1,9	545	528	-17	-5,7
Callao	81	65	-16	-21,7	480	515	35	4,4
Ucayali	76	88	11	11,8	398	437	39	6,8
Apurímac	74	93	19	22,4	332	399	67	17,0
Pasco	79	72	-6	-10,5	368	364	-4	-3,7
Tumbes	26	29	3	9,3	220	238	18	5,2
Amazonas	47	35	-12	-26,9	225	236	11	2,0
Madre de Dios	10	16	6	51,2	52	71	19	31,9
TOTAL	4 005	4 688	683	13,8	22 043	24 734	2 691	9,1

27. **La inversión municipal** ascendió a S/. 3 326 millones, mayor en S/. 643 millones respecto a diciembre del año 2012, lo que representa un crecimiento de 20,5 por ciento en términos reales. Los gobiernos locales de los departamentos de Cusco (S/. 518 millones), Ancash (S/. 263 millones) y Lima (S/. 250 millones) son los que contribuyen con los mayores montos de inversión en el mes. En el acumulado a diciembre los gobiernos locales de los departamentos de Cusco (S/. 2 361 millones), Lima (S/. 1 382 millones) y Ancash (S/. 1 062 millones) son los que ejecutaron los mayores montos de inversión.

Cuadro N° 14
INVERSIÓN DE LOS GOBIERNOS LOCALES
(Millones de nuevos soles)

	DICIEMBRE				AÑO			
	2012	2013	Variación		2012	2013	Variación	
			Dif. Nom.	% real			Dif. Nom.	% real
Cusco	445	518	73	13,3	1 857	2 361	504	23,6
Lima	240	250	11	1,5	1 250	1 382	132	7,5
Ancash	186	263	77	37,3	784	1 062	278	31,8
La Libertad	160	223	63	35,9	788	1 003	215	23,9
Cajamarca	196	225	29	11,4	900	936	35	1,1
Piura	154	230	76	45,2	698	901	203	25,6
Arequipa	119	189	70	54,5	678	812	133	16,4
Puno	149	189	40	23,5	649	670	22	0,6
Ayacucho	112	147	35	27,4	424	583	159	33,7
Huánuco	84	98	13	12,5	383	439	56	11,5
Junín	74	111	37	45,8	358	437	78	18,6
Ica	82	82	0	-2,9	396	389	-7	-4,5
Huancavelica	98	99	1	-1,4	371	384	13	0,6
Tacna	43	52	9	17,3	305	365	59	16,2
Loreto	48	63	15	26,9	289	361	72	21,5
Moquegua	80	82	3	0,8	348	357	10	0,0
San Martín	55	99	44	75,1	311	351	40	9,6
Lambayeque	99	139	40	36,5	348	344	-4	-3,8
Ucayali	58	67	9	11,9	260	287	27	7,3
Apurímac	52	75	22	38,4	219	280	62	24,8
Pasco	59	55	-4	-8,8	253	247	-6	-5,0
Tumbes	16	20	5	25,4	138	156	18	9,9
Amazonas	33	24	-9	-29,6	130	137	8	2,9
Callao	35	13	-22	-62,9	113	78	-35	-32,7
Madre de Dios	5	11	6	107,7	20	36	16	73,0
TOTAL	2 683	3 326	643	20,5	12 269	14 357	2 088	13,8

28. La inversión de los gobiernos locales, se concentra principalmente en la función Transporte con una ejecución de S/. 4 077 millones al mes de diciembre y se destina principalmente a vías urbanas. Los recursos de los gobiernos locales para inversión se concentran en las funciones de Transporte, Saneamiento, Educación, Planeamiento y Gestión, Cultura y Deporte, y Agropecuaria que representan el 82 por ciento de la inversión ejecutada al mes de diciembre.

Por proyectos, los más importantes ejecutados por los gobiernos locales en diciembre fueron:

- Mejoramiento de los sistemas de agua potable y alcantarillado del distrito de Olmos, en Lambayeque (S/.28 millones).
- Mejoramiento y ampliación de los sistemas de agua potable y alcantarillado provincia de Ferreñafe - Lambayeque (S/. 23 millones).
- Mejoramiento y ampliación del sistema de agua potable de Marcavelica- Sullana- Piura (S/. 21 millones).

NOTAS DE ESTUDIOS DEL BCRP

No. 2 – 20 de enero de 2014

- Construcción e implementación de la escuela técnica superior PNP de Cajamarca (S/. 20 millones).
- Mejoramiento y ampliación de la Avenida Javier Prado tramo Estadio Monumental (S/. 16 millones).
- Creación intercambio vial de las Avenidas América del Norte, Nicolás de Piérola-Trujillo- La Libertad (S/. 12 millones).
- Mejoramiento de la Transitabilidad y peatonal de la Avenida República de Venezuela Mariscal Castilla- Arequipa (S/. 12 millones).
- Mejoramiento del sistema de saneamiento Básico Rural distrito Olmos, en Lambayeque (S/. 11 millones).
- Mejoramiento y ampliación del sistema de saneamiento básico de la ciudad de Recuay- Ancash (S/. 11 millones).
- Mejoramiento de la carretera Desvío Sambaray-Puente Echarati (S/. 11 millones).
- Rehabilitación y mejoramiento del camino vecinal Lamas-San Martín (S/. 10 millones).
- Construcción y mejoramiento de escaleras y puentes peatonales en la Costa Verde-Lima (S/. 10 millones).

Cuadro N° 15
INVERSIÓN DE LOS GOBIERNOS LOCALES POR FUNCIÓN

(Millones de nuevos soles)

	DICIEMBRE				AÑO			
	2012	2013	Variación		2012	2013	Variación	
			Dif. Nom.	% real			Dif. Nom.	% real
Transporte	758	915	157	17,4	3 577	4 077	500	10,9
Saneamiento	547	829	281	47,2	2 500	2 661	160	3,5
Educación	372	451	79	17,9	1 352	1 909	558	37,4
Planeamiento y gestión	232	248	17	4,1	1 198	1 308	110	6,2
Cultura y deporte	134	166	32	20,4	680	917	238	31,3
Agropecuaria	203	185	-18	-11,3	859	899	40	1,8
Vivienda y desarrollo urbano	101	122	21	17,3	443	584	141	28,2
Ambiente	97	96	-1	-3,7	473	530	57	9,0
Orden público y Seguridad	52	94	43	77,7	253	409	156	57,3
Salud	59	77	18	27,2	268	314	46	13,9
Energía	41	45	4	7,6	213	225	12	2,8
Protección social	41	42	1	0,3	193	224	31	12,7
Comercio	27	30	3	8,7	160	165	5	0,2
Turismo	12	12	0	-6,0	60	62	1	-0,5
Comunicaciones	2	6	4	160,4	18	25	7	36,6
Industria	2	3	1	61,1	9	18	9	95,2
Trabajo	0	2	2	-	0	18	18	-
Otras	3	1	-1	-56,8	13	12	-1	-7,8
TOTAL	2 683	3 326	643	20,5	12 269	14 357	2 088	13,8

Departamento de Estadísticas Fiscales
Subgerencia de Estadísticas Macroeconómicas
Gerencia de Información y Análisis Económico
20 de enero de 2014